



แผนพัฒนาท้องถิ่น พ.ศ.๒๕๖๖ - ๒๕๗๐



องค์การบริหารส่วนตำบลโนนกอก
อำเภอเกษตรสมบูรณ์ จังหวัดชัยภูมิ

สารบัญ

หน้า

ประกาศใช้แผนพัฒนาท้องถิ่น (พ.ศ.๒๕๖๖ – ๒๕๗๐)

ส่วนที่๑ สภาพทั่วไปและข้อมูลพื้นฐาน	๑-๑๐
ส่วนที่๒ ยุทธศาสตร์องค์การปกครองส่วนท้องถิ่น	๑๑-๖๑
ส่วนที่๓ ความเชื่อมโยงยุทธศาสตร์	๖๒-๖๘
การนำแผนพัฒนาท้องถิ่นไปสู่การปฏิบัติ	๖๙
-แบบ ผ๐๑	๗๐-๗๑
-แบบ ผ๐๑/๑	๗๒
-แบบ ผ๐๒	๗๓-๑๕๑
-แบบ ผ๐๒/๑	๑๕๒-๒๐๑
-แบบ ผ๐๒/๒	๒๐๒-๒๑๓
บัญชีครุภัณฑ์ -แบบ ผ๐๓	๒๑๔-๒๑๘
ส่วนที่๔ การติดตามและประเมินผล	๒๑๙-๒๔๗

แผนพัฒนาท้องถิ่น (พ.ศ. ๒๕๖๖-๒๕๗๐)
ขององค์การบริหารส่วนตำบลโนนกกอก อำเภอเกษตรสมบูรณ์ จังหวัดชัยภูมิ

ส่วนที่ ๑ สภาพทั่วไปและข้อมูลพื้นฐาน

๑. ด้านกายภาพ

๑.๑ ที่ตั้งของหมู่บ้านหรือชุมชนหรือตำบล องค์การบริหารส่วนตำบลโนนกกอก ตั้งอยู่ทางทิศใต้ของอำเภอเกษตรสมบูรณ์ ห่างจากอำเภอโดยทางรถยนต์ ประมาณ ๑๒ กิโลเมตร มีเนื้อที่ประมาณ ๘๐ ตารางกิโลเมตร หรือประมาณ ๕๐,๐๐๐ ไร่ อาคาร ที่ทำการองค์การบริหารส่วนตำบลโนนกกอก ตั้งอยู่ที่ ๒๒๒ ถนนหนองบัวแดง-เกษตรสมบูรณ์ (สาย ๒๐๓๗) หมู่ที่ ๔ บ้านเปือย ตำบลโนนกกอก อำเภอเกษตรสมบูรณ์ จังหวัดชัยภูมิ มีอาณาเขตพื้นที่อยู่ติดกันท้องถิ่นใกล้เคียง และจังหวัดใกล้เคียง ดังนี้

ทิศเหนือ	ติด	เขตองค์การบริหารส่วนตำบลบ้านบัว
ทิศตะวันออก	ติด	เขตองค์การบริหารส่วนตำบลสระโพนทอง
ทิศใต้	ติด	เขตเทศบาลตำบลบ้านเตี๊
ทิศตะวันตก	ติด	เขตองค์การบริหารส่วนตำบลหนองข่า

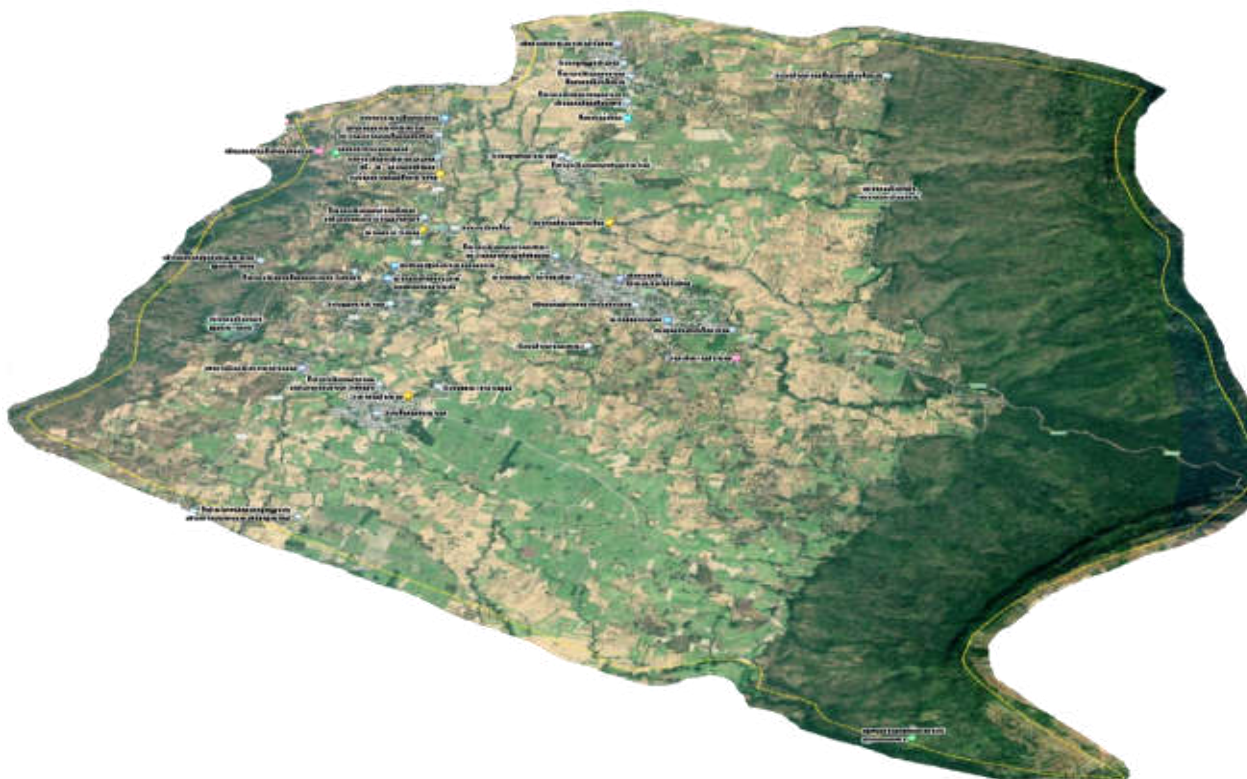

๑.๒ ลักษณะภูมิประเทศ

สภาพพื้นที่ทั่วไปขององค์การบริหารส่วนตำบลโนนกกอก มีสภาพพื้นที่ประกอบด้วยป่าไม้ และภูเขา ร้อยละ ๒๐ ของพื้นที่ทั้งตำบล นอกนั้นเป็นที่ราบกลางหุบเขามีเทือกเขาภูแลนคาและภูกระแต ขนาบข้างทางด้านทิศ ตะวันออกและทิศตะวันตกตามลำดับ พื้นที่ส่วนมากใช้สำหรับในเพาะปลูกพืชผลทางการเกษตร โดยทำนาเป็นหลัก อ้อย พริก มันสำปะหลัง ข้าวโพด และพืชผลอื่นๆ ตามลำดับ ลองลงมาใช้เป็นที่อยู่อาศัย เลี้ยงสัตว์ มีลำคลอง ลำห้วย หนองน้ำ สระน้ำ ฝาย บ่อบาดาล ตามพื้นที่ จำนวน ๑๖ แห่ง สำหรับใช้ในการอุปโภค - บริโภค การเกษตร เลี้ยง สัตว์ แต่ไม่มีแม่น้ำ บึง อ่างเก็บน้ำ เขื่อนกั้นน้ำ ๖ แห่งดังกล่าวเดิมเป็นแหล่งน้ำที่เกิดขึ้นตามธรรมชาติ ทั้งนี้ องค์การบริหารส่วนตำบลโนนกกอกได้ดำเนินการก่อสร้าง/ปรับปรุง/ซ่อมแซม เพื่อแก้ไขปัญหาความเดือดร้อนกรณีภัยแล้ง และน้ำท่วมให้กับประชาชน อีกทั้งได้ขอรับการสนับสนุนจากหน่วยงานอื่นๆ ในการให้การสนับสนุน เช่น อำเภอ จังหวัด องค์การบริหารส่วนจังหวัด กรมส่งเสริมการปกครองส่วนท้องถิ่น กรมทรัพยากรน้ำ และรัฐบาล โดยทำการขุดลอก ขุดขยายแหล่งน้ำ และก่อสร้างฝายกั้นน้ำ วางท่อระบายน้ำ ก่อสร้างประตูปิดเปิดน้ำ ปรับปรุงบ่อบาดาลเดิม เพื่อให้มีน้ำ ใช้เพียงพอต่อประชาชนในพื้นที่ ซึ่งจำนวนแหล่งน้ำในพื้นที่ตำบลโนนกกอก มีดังนี้

๑.๓ ลักษณะภูมิอากาศ

ตำบลโนนกกอก อยู่ในภูมิอากาศแบบมรสุมเขตร้อย มีฤดูกาล ๓ ฤดู คือ

ฤดูหนาว ประมาณเดือน พฤศจิกายน - กุมภาพันธ์ อุณหภูมิต่ำสุดประมาณ ๘ องศาเซลเซียส แต่ยังไม่ได้ถูกประกาศเป็นพื้นที่เขตภัยพิบัติ เป็นอากาศหนาวตามฤดูกาล

ฤดูร้อน ประมาณเดือน มีนาคม - พฤษภาคม อากาศร้อนจัดและแล้งจัดติดต่อกันเป็นระยะ เวลานานความชื้นในอากาศมีน้อย และมีพายุฤดูร้อนเป็นบางช่วงที่มีคลื่นความร้อนปกคลุม อุณหภูมิสูงสุดประมาณ ๓๕ - ๔๐ องศาเซลเซียส บางปีลมแรงทำให้บ้านเรือนราษฎรเกิดความเสียหาย

ฤดูฝน ประมาณเดือน มิถุนายน - ตุลาคม อากาศร้อนและมีพายุลมฝนฟ้าคะนองลมแรงและมีภาวะฝนทิ้งช่วงและแล้งหนักสุดในปี พ.ศ. ๒๕๖๒ - ๒๕๖๓ ประสบปัญหาภัยแล้งอย่างหนัก เกือบจะ เข้าขั้นวิกฤติเนื่องจากภาวะฝนทิ้งช่วงเป็นเวลานาน มีปริมาณน้ำฝนน้อยมาก ทำให้ในพื้นที่ขาดแคลนน้ำ พืชผลทางการเกษตรได้รับความเสียหาย ตายไปเป็นจำนวนมาก เช่น ข้าว พื้นที่แห้งแล้ง น้ำในลำห้วย หนอง คลอง บึง สระ แหล่งเป็นประวัติการณ์ ประชาชนในตำบลได้รับความเดือดร้อนเป็นอย่างมาก อาจจะไม่มีน้ำใช้ในการอุปโภค - บริโภค การเกษตร และเลี้ยงสัตว์ ประกอบกับแหล่งน้ำที่มีต้นเขินไม่สามารถกักเก็บน้ำในปริมาณที่เพียงพอสำหรับใช้ได้ตลอดปี องค์การบริหารส่วนตำบลโนนกกอกจึงได้จัดทำ โครงการขุดเจาะบ่อบาดาลเพื่อการเกษตรเพื่อช่วยบรรเทาความเดือดร้อนให้แก่เกษตรกรในพื้นที่

๑.๔ ลักษณะของดิน พื้นที่ส่วนใหญ่เป็นดินร่วน รองลงมาคือดินเหนียว

๑.๕ ลักษณะของแหล่งน้ำ

น้ำอุปโภคบริโภค

ตำบลโนนกกอกมีประชากร ๑๐,๔๔๓ คน มีความต้องการน้ำกินน้ำใช้ ประมาณ ๒.๐๖ ล้าน ลบ.ม.

ระบบน้ำประปา

ตำบลโนนกกอกมีหมู่บ้านทั้งหมด ๑๐ หมู่บ้าน มีน้ำประปาหมู่บ้าน/ประปาชนบท ใช้ ๑๐ หมู่บ้าน แต่ยังไม่ครอบคลุมเพียงพอต่อจำนวนครัวเรือน และหมู่บ้านที่ยังมีความต้องการน้ำประปาเพิ่มเติมอีกได้แก่ บ้านเมืองกลาง หมู่ที่ ๑ และบ้านเปือย หมู่ที่ ๔ ที่ต้องการวางระบบท่อประปาหมู่บ้านเพื่อให้ประชาชนมีน้ำใช้อย่างทั่วถึง

แหล่งน้ำธรรมชาติ

ก. แหล่งน้ำผิวดิน ตำบลโนนกกอกมีลำห้วยหลายสายที่ไหลมาสมทบกับลำห้วยสายหลักของตำบล คือ ลำห้วยหามแห ที่เป็นลำน้ำย่อยของลำน้ำพรมอีกต่อหนึ่ง

๑. สระน้ำหลังวัดพระเจ้าอู่ย บ้านโนนสุขสันต์ หมู่ที่ ๙
๒. สระน้ำหน้าวัดพระเจ้าอู่ย บ้านโนนสุขสันต์ หมู่ที่ ๙
๓. อ่างเก็บน้ำภูกระแต ปริมาตรความจุของน้ำ ๗๕,๐๐๐ ลูกบาศก์เมตร
๔. อ่างเก็บน้ำเหล่าเครือชูด ปริมาตรความจุของน้ำ ๔๐,๐๐๐ ลูกบาศก์เมตร
๕. อ่างเก็บน้ำโสภคเดือนห้า ปริมาตรความจุของน้ำ ๔๕,๐๐๐ ลูกบาศก์เมตร
๖. อ่างเก็บน้ำท่ากกจั่น ปริมาตรความจุของน้ำ ๔๐,๐๐๐ ลูกบาศก์เมตร
๗. ลำห้วยฮวก ปริมาตรความจุของน้ำ ๔๕,๐๐๐ ลูกบาศก์เมตร
๘. ลำห้วยอีเลิศ ปริมาตรความจุของน้ำ ๘๐,๐๐๐ ลูกบาศก์เมตร
๙. ลำห้วยหามแห ปริมาตรความจุของน้ำ ๙๐,๐๐๐ ลูกบาศก์เมตร
๑๐. ลำห้วยสะเดา ปริมาตรความจุของน้ำ ๔๐,๐๐๐ ลูกบาศก์เมตร
๑๑. ลำห้วยยาง ปริมาตรความจุของน้ำ ๘๐,๐๐๐ ลูกบาศก์เมตร
๑๒. ลำห้วยหมากอี ปริมาตรความจุของน้ำ ๙๐,๐๐๐ ลูกบาศก์เมตร
๑๓. ลำห้วยท่อม ปริมาตรความจุของน้ำ ๕๐,๐๐๐ ลูกบาศก์เมตร
๑๔. ลำห้วยกุดแอ่ ปริมาตรความจุของน้ำ ๕๐,๐๐๐ ลูกบาศก์เมตร
๑๕. สระน้ำบ้านสระ ปริมาตรความจุของน้ำ ๔๗,๖๑๖ ลูกบาศก์เมตร
๑๖. ลำห้วยหามแห ปริมาตรความจุของน้ำ ๒๐,๐๐๐ ลูกบาศก์เมตร

ข. แหล่งน้ำใต้ดิน ปริมาณน้ำใต้ดินของตำบลโนนกกอก เฉลี่ยประมาณ ๒๐ - ๘๕ แกนลอนต่อนาที่ และเป็นแหล่งน้ำใต้ดินที่มีคุณภาพดีไม่มีแร่ธาตุเจือปน จึงไม่มีรสเค็ม บางจุดยังสามารถยังใช้บริโภคได้ด้วย

แหล่งน้ำชลประทาน

๑) โครงการชลประทานขนาดเล็ก(อ่างเก็บน้ำหรือฝายน้ำล้น) ได้แก่ ฝายห้วยหามแห บ้านนกกอก หมู่ที่ ๒ และฝายห้วยวังลึก โสภคเดือนห้า หมู่ที่ ๓ ซึ่งได้รับงบประมาณสนับสนุนจากกรมชลประทาน ซึ่งสามารถกักเก็บน้ำไว้ใช้เพื่อการเกษตรได้ในระยะหนึ่ง แต่ไม่เพียงพอต่อการเกษตรตลอดปี

๒) โครงการพัฒนาแหล่งน้ำขนาดเล็กและแหล่งน้ำในไร่นา ได้แก่ โครงการของหน่วยงานราชการที่ได้จัดสร้างแหล่งน้ำสาธารณะขนาดเล็ก ประเภทบ่อน้ำตื้น บ่อน้ำบาดาล สระเก็บน้ำในหมู่บ้าน เพื่อการอุปโภคบริโภค รวมถึงโครงการขุดเจาะบ่อน้ำบาดาลเพื่อการเกษตร โครงการปรับโครงสร้างและระบบการผลิตการเกษตร และโครงการสนับสนุนแผนการผลิตของเกษตรกร(ทฤษฎีใหม่ตามแนวพระราชดำริ)

๑.๖ ลักษณะของไม้และป่าไม้

ตำบลโนนกกอกมีพื้นที่ทั้งสิ้นประมาณ ๕๐,๐๐๐ ไร่ และพื้นที่บางส่วนเป็นภูเขาและป่าไม้ ซึ่งเป็นต้นกำเนิดของลำห้วยหามแห ที่มีลำห้วยสาขาเล็กๆ เกิดขึ้นมากมายไหลลงมาจากบนภูแสนคาและ ภูกระแต มาสมทบ ลำห้วยหามแห ณ จุดต่างๆ มากมาย ในอดีตป่าไม้บนภูแสนคาและภูกระแต ถูกบุกรุกแผ้วถางไปอย่างมากมาย ทำให้ป่าไม้เสื่อมโทรมลงอย่างมาก แต่ปัจจุบันหลังจากที่ทางภาคราชการ และประชาชนในพื้นที่ได้รวมรณรงค์และอนุรักษ์ป่าไม้ไว้ป่าก็เริ่มฟื้นฟูสภาพป่าอย่างน่าพอใจ

ป่าอนุรักษ์

อุทยานแห่งชาติภูแสนคา มีเนื้อที่ ๑๒๕,๓๑๒ ไร่ พื้นที่บางส่วนของอุทยานแห่งชาติภูแสนคาอยู่ในเขตพื้นที่ของตำบลโนนกกอกด้วย

ป่าเตรียมการสงวน

ป่าภูกระแต มีพื้นที่ประมาณ ๗,๖๐๐ ไร่ เป็นป่าไม้ที่เตรียมการสงวนในอนาคตตั้งไม่ได้ขึ้นทะเบียน ปัจจุบันราษฎรในพื้นที่ของแต่ละหมู่บ้านได้รวมกลุ่มกันหวงแหนไว้เป็นป่าชุมชนของหมู่บ้าน

๒. ด้านการเมือง/การปกครอง

บทบาท/การมีส่วนร่วมของประชาชนในกิจการทางการเมืองและการบริหาร ประชาชนในเขตองค์การบริหารส่วนตำบลโนนกกอก มีส่วนร่วมในการบริหารงานขององค์การบริหารส่วนตำบล ประชาชนในเขตองค์การบริหารส่วนตำบลยังมีส่วนร่วมในการบริหารงาน การช่วยเหลืองานขององค์การบริหารส่วนตำบล เสนอแนะในกิจกรรมขององค์การบริหารส่วนตำบลในการดำเนินงานต่างๆ เช่น ด้านโครงสร้างพื้นฐาน ด้านงานส่งเสริมคุณภาพชีวิต ด้านการจัดระเบียบชุมชน/สังคม และการรักษาความสงบ ด้านการวางแผน การส่งเสริมการลงทุน พาณิชยกรรม และการท่องเที่ยว ด้านการบริหารจัดการอนุรักษ์ทรัพยากรธรรมชาติ สิ่งแวดล้อม ด้านศิลปะ วัฒนธรรม จารีตประเพณีและภูมิปัญญาท้องถิ่น ฯลฯ

๒.๑ เขตการปกครอง

ตำบลโนนกกอก และหมู่บ้านในตำบลโนนกกอก ได้ตั้งขึ้นตามพระราชบัญญัติลักษณะปกครองท้องที่ พุทธศักราช ๒๔๕๗ โดยมีกำนัน ที่ได้รับความเห็นคัดเลือกจากผู้ใหญ่บ้าน มีอำนาจและหน้าที่ตรวจตรารักษาความปกติเรียบร้อยในตำบล อีกทั้งมีอำนาจหน้าที่เช่นเดียวกับผู้ใหญ่บ้านด้วย ในแต่ละหมู่บ้านมีผู้ใหญ่บ้านทำหน้าที่ช่วยเหลือนายอำเภอในการปฏิบัติหน้าที่และเป็นหัวหน้าราษฎรในหมู่บ้านของตน ดังนี้

หมู่ที่ ๑	บ้านเมืองกลาง	ผู้ปกครอง นายอนุชา แก้วเมืองกลาง	ผู้ใหญ่บ้าน
หมู่ที่ ๒	บ้านนกเจ้า	ผู้ปกครอง นายประมวล บัวสระ	ผู้ใหญ่บ้าน
หมู่ที่ ๓	บ้านโสกเชือก	ผู้ปกครอง นายสายยันต์ พันธยาง	ผู้ใหญ่บ้าน
หมู่ที่ ๔	บ้านเปื่อย	ผู้ปกครอง นายจิรวุฒิ โคตรโนนกกอก	ผู้ใหญ่บ้าน
หมู่ที่ ๕	บ้านโนนเห็ดโคล	ผู้ปกครอง นายธนาวุธ วิชัยระหัด	ผู้ใหญ่บ้าน
หมู่ที่ ๖	บ้านสระ	ผู้ปกครอง นายประเสริฐ โพธิ์พัฒน์	ผู้ใหญ่บ้าน
หมู่ที่ ๗	บ้านสระ	ผู้ปกครอง นายน้อย แสนสระ	กำนันตำบลโนนกกอก
หมู่ที่ ๘	บ้านสระ	ผู้ปกครอง นางสมควร นอกสระ	ผู้ใหญ่บ้าน
หมู่ที่ ๙	บ้านโนนสุขสันต์	ผู้ปกครอง นายสงคราม ประสมเพชร	ผู้ใหญ่บ้าน
หมู่ที่ ๑๐	บ้านสระ	ผู้ปกครอง นายวิลาศ นอกสระ	ผู้ใหญ่บ้าน

ตำบลโนนกกอก แบ่งเป็นการปกครองออกเป็น ๑๐ หมู่บ้าน ดังนี้

ชื่อหมู่บ้าน	หมู่ที่	จำนวนครัวเรือน	จำนวนประชากร		
			ชาย	หญิง	รวม
เมืองกลาง	๑	๓๘๘	๗๔๑	๗๒๕	๑,๔๖๖
นกเจ้า	๒	๒๖๒	๓๖๐	๓๖๗	๗๒๗
โสกเชือก	๓	๑๒๓	๑๖๗	๑๗๘	๓๔๕
เปื่อย	๔	๒๗๘	๔๔๐	๕๑๗	๙๕๗
โนนเห็ดโคล	๕	๓๔๐	๗๒๓	๗๒๒	๑,๔๔๕
สระ	๖	๒๖๓	๕๖๖	๔๘๑	๑,๐๔๗
สระ	๗	๔๒๗	๘๕๖	๘๓๔	๑,๖๘๐
สระ	๘	๑๕๗	๒๔๕	๒๕๒	๔๙๗
โนนสุขสันต์	๙	๓๑๐	๖๑๑	๖๐๔	๑,๒๑๕
สระ	๑๐	๒๗๗	๕๑๖	๕๔๘	๑,๐๖๔
รวม	๑๐	๒,๘๒๕	๕,๒๑๕	๕,๒๒๘	๑๐,๔๔๓

๒.๒ การเลือกตั้ง

ตำบลโนนบก มีการเลือกตั้ง ๓ ประเภท คือ สมาชิกสภาผู้แทนราษฎร สมาชิกสภาองค์การบริหารส่วนจังหวัด (ส.อบจ.) และนายกองค์การบริหารส่วนจังหวัด (นายก อบจ.) สมาชิกสภาองค์การบริหารส่วนตำบล (ส.อบต.) และนายกองค์การบริหารส่วนตำบล (นายก อบต.) ดังนี้

- ๑) การเลือกตั้งสมาชิกสภาผู้แทนราษฎร (ส.ส.) เมื่อวันที่ ๒๔ มีนาคม ๒๕๖๒
- ๒) การเลือกตั้งสมาชิกสภาองค์การบริหารส่วนจังหวัด (ส.อบจ.) และนายกองค์การบริหารส่วนจังหวัด (นายก อบจ.) เมื่อวันที่ ๒๐ ธันวาคม ๒๕๖๓
- ๔) การเลือกตั้งสมาชิก สภาองค์การบริหารส่วนตำบล (อบต.) และนายก อบต. เมื่อวันที่ ๑๙ ตุลาคม ๒๕๕๖

๓. ประชากร

๓.๑ ข้อมูลเกี่ยวกับจำนวนประชากร

ตำบลโนนบก มีจำนวนประชากร ณ ๓๐ เดือน กรกฎาคม ๒๕๖๔ จำนวน ๑๐,๔๔๓ คน แบ่งเป็นชาย ๕,๒๑๕ คน หญิง ๕,๒๒๘ คน หมู่บ้านที่มีประชากรมากที่สุดได้แก่ บ้านสระ หมู่ที่ ๗ จำนวน ๑,๖๘๐ คน รองลงมา ได้แก่ บ้านเมืองกลาง หมู่ที่ ๑ จำนวน ๑,๔๖๖ คน และหมู่ที่ บ้านโนนเห็ดไคล ๕ จำนวน ๑,๔๔๕ คน หมู่บ้านที่มีประชากรน้อยที่สุดได้แก่ บ้านโสกเชือก หมู่ที่ ๓ จำนวน ๓๔๕ คน หมู่บ้านที่มีความหนาแน่นของประชากรมากที่สุด ได้แก่ หมู่ที่ ๗ บ้านสระ

๓.๒ ช่วงอายุและจำนวนประชากร

ประชากร	ชาย	หญิง	รวม
เยาวชนอายุต่ำกว่า ๐-๑๗ ปี	๙๘๗	๙๐๖	๑,๘๙๓
ประชากรช่วงอายุ ๑๘-๖๐ ปี	๓,๔๐๕	๓,๓๖๙	๖,๗๗๔
ประชากร อายุมากกว่า ๖๐ ปี	๘๒๓	๙๕๓	๑,๗๗๖
รวม	๕,๒๑๕	๕,๒๒๘	๑๐,๔๔๓

๔. สภาพทางสังคม

๔.๑ การศึกษา

ตำบลโนนบกมีการจัดการศึกษาทั้ง ๒ รูปแบบ คือ การศึกษาในโรงเรียน และการศึกษาตามอัธยาศัยนอกโรงเรียน

๑) การศึกษาในโรงเรียน มีตั้งแต่ระดับก่อนประถมศึกษา ประถมศึกษา และมัธยมศึกษา

๒) การศึกษาตามอัธยาศัย กำลังขยายไปอย่างกว้างขวางหลายรูปแบบ มีโรงเรียนการศึกษาผู้ใหญ่ การฝึกอบรมด้านอาชีพต่างๆ ของศูนย์บริการการศึกษานอกโรงเรียน โดยมีการจัดตั้งศูนย์การชุมชนในพื้นที่ ซึ่งอยู่หมู่ที่ ๓ บ้านโสกเชือก และบุคลากรด้านการศึกษาประจำศูนย์อยู่ ๑ คน มีที่อ่านหนังสือพิมพ์ประจำหมู่บ้าน รวมถึงกลุ่มสนใจฝึกฝนพัฒนาอาชีพของหน่วยงานต่างๆ ในระดับจังหวัด และระดับอำเภอ มาดำเนินการฝึกอบรมให้

ลำดับ	ประเภท	จำนวน(แห่ง)	ผู้ให้บริการ
๑.	ศูนย์การเรียนชุมชน	๑	๕ คน/วัน/แห่ง
๒.	ที่อ่านหนังสือพิมพ์ประจำหมู่บ้าน	๔	๓๐ คน/วัน/แห่ง
๓.	ศูนย์อินเทอร์เน็ตตำบล (อบต.)	๑	๕ คน/วัน

๔.๒ สาธารณสุข

ตำบลโนนกกอกมีสถานีอนามัยประจำตำบล ๑ แห่ง ซึ่งไม่เพียงพอกับการบำบัดความเจ็บป่วยในเบื้องต้นของประชาชน ประกอบกับการมีจำนวนบุคลากรน้อย ไม่สอดคล้องกับจำนวนประชากรภายในตำบล

ประเภทบุคลากร	จำนวน	อัตราส่วนบุคลากร/ประชาชน
แพทย์	-	-
ทันตแพทย์	๑	๑ : ๑๐,๔๐๐
เภสัชกร	-	-
พยาบาลวิชาชีพ	๑	๑ : ๑๐,๔๐๐
พยาบาลเทคนิค	-	-
เจ้าหน้าที่ประจำสถานีอนามัย	๓	๑ : ๓,๔๔๒
รวม	๕	๑ : ๒,๐๘๐

๑.โรงพยาบาลส่งเสริมสุขภาพตำบลโนนกกอก ๑ แห่ง

๒.กองทุนยาประจำหมู่บ้าน ๑๐ แห่ง

๓.ศูนย์สาธารณสุขมูลฐานชุมชน(ศสมช.) ๑๐ แห่ง

๔.อสม. ๒๓๙ คน

๔.๓ อาชญากรรม

ในพื้นที่องค์การบริหารส่วนตำบลโนนกกอก ไม่มีปัญหาอาชญากรรมใดๆ เกิดขึ้นเลย มีเพียงการลักขโมยของตามบ้านเรือนบ้างแต่ไม่บ่อยนัก

๔.๔ ยาเสพติด

ในพื้นที่องค์การบริหารส่วนตำบลโนนกกอก ยังมีผู้เสพยาเสพติดบ้างแต่ไม่ถึงกับระบาดอย่างหนัก

๔.๕ การสังคมสงเคราะห์องค์การบริหารส่วนตำบลโนนกกอกได้ดำเนินการด้านสังคมสงเคราะห์ ดังนี้

๔.๕.๑ ดำเนินการจ่ายเบี้ยยังชีพให้กับผู้สูงอายุ ผู้พิการ และผู้ป่วยเอดส์

๔.๕.๒ รับลงทะเบียนและประสานโครงการเงินอุดหนุนเพื่อการเลี้ยงดูเด็กแรกเกิด

๔.๕.๓ ประสานการทำบัตรผู้พิการ

๔.๕.๔ จัดโครงการช่วยเหลือผู้ยากจน ยากไร้ รายได้น้อย และผู้ด้อยโอกาสไร้ที่พึ่ง

๔.๕.๕ จัดโครงการปรับปรุงซ่อมแซมบ้านผู้ยากไร้

๕. ระบบบริการพื้นฐาน

๕.๑ การคมนาคมขนส่ง

ปัจจุบันเส้นทางคมนาคมระหว่างตำบลโนนกกอกไปอำเภอเกษตรสมบูรณ์เป็นถนนลาดยาง อยู่ในความรับผิดชอบของกรมทางหลวง ทำให้การติดต่อระหว่างตำบลไปอำเภอเป็นไปอย่างสะดวก รวดเร็ว ส่วนการคมนาคมจากตำบลถึงหมู่บ้าน เป็นถนนลาดยางของกรมทางหลวงชนบท และถนนคอนกรีตเสริมเหล็กที่อยู่ในความรับผิดชอบขององค์การบริหารส่วนตำบล แต่การคมนาคมระหว่างหมู่บ้านมีบางแห่งยังเป็นถนนลูกรังและถนนหินคลุก สามารถใช้ติดต่อคมนาคมได้สะดวกเฉพาะในหน้าแล้ง ส่วนหน้าฝนยังคงมีความลำบากอยู่มาก ปัจจุบันหน่วยงานที่เกี่ยวข้อง เช่น สำนักงานโยธาธิการและผังเมืองจังหวัด สำนักงานทางหลวงชนบทชัยภูมิ องค์การบริหารส่วนจังหวัดชัยภูมิ และองค์การบริหารส่วนตำบลโนนกกอก ได้พยายามจัดสรรงบประมาณเพื่อปรับปรุงถนนลูกรังและถนนหินคลุกให้เป็นถนนลาดยางหรือถนนคอนกรีตเสริมเหล็กเชื่อมระหว่างหมู่บ้านต่าง ๆ ในตำบลโนนกกอก ทำให้การสัญจรไปมา และการขนส่งผลผลิตทางการเกษตรสะดวกมากขึ้น มีรถยนต์โดยสารวิ่งระหว่างอำเภอหนองบัวแดงถึงอำเภอชุมแพ จังหวัดขอนแก่น

๕.๒ การไฟฟ้า

ปัจจุบันประชาชนในตำบลโนนกกอก มีไฟฟ้าใช้ครบทุกหมู่บ้าน แต่ยังไม่ครบทุกครัวเรือน เนื่องจากเป็นครัวเรือนขยายออกไปใหม่แต่การไฟฟ้าได้ขยายเขตไฟฟ้าให้เกือบจะครบทุกครัวเรือนแล้ว คาดว่าภายในปี ๒๕๖๕ จะมีไฟฟ้าใช้ครบทุกครัวเรือน

๕.๓ การประปา

ตำบลโนนกกอกยังไม่มี การประปาส่วนภูมิภาค ส่วนใหญ่จะเป็นระบบประปาหมู่บ้าน หรือระบบประปาชุมชน ที่ทางหน่วยงานของรัฐและองค์กรบริหารส่วนตำบลโนนกกอกไปดำเนินการก่อสร้างให้ เพื่อแก้ไขปัญหาการขาดแคลนน้ำอุปโภคบริโภค ทุกหมู่บ้าน

๕.๔ โทรศัพท์

การบริการด้านโทรศัพท์ มีบริการเครือข่ายโทรศัพท์เคลื่อนที่ของ เอไอเอส ดีแทค และทรูมูฟ

๕.๕ ไปรษณีย์หรือการสื่อสารหรือการขนส่ง และวัสดุ ครุภัณฑ์

มีบริการไปรษณีย์เอกชนที่บ้านสระ หมู่ที่ ๖ ต.โนนกกอก อำเภอเกษตรสมบูรณ์ จังหวัดชัยภูมิ

๖. ระบบเศรษฐกิจ

๖.๑ การเกษตร

อาชีพหลักของชาวตำบลโนนกกอก เป็นการประกอบอาชีพในภาคเกษตรกรรม ประมาณ ๙๐% ที่สำคัญได้แก่ การทำนา ทำไร่ และมีการปลูกพืชสวนครัวเพื่อประกอบอาหารกินเอง นอกจากนี้ยังมีการประกอบอาชีพนอกเหนือจากภาคเกษตรกรรม ส่วนพืชที่ปลูกกันมากคือ อ้อยโรงงาน เพราะอยู่ใกล้กับเขตอุตสาหกรรมโรงงานน้ำตาลมิตรผล อำเภอภูเขียว

พืชที่สำคัญและทำรายได้ให้กับเกษตรกร ได้แก่ ข้าวนาปี อ้อย เกษตรกรทุกหมู่บ้านจะมีการรวมกลุ่มกันประกอบอาชีพเสริมต่างๆ เช่น ปลูกหม่อนเลี้ยงไหม ทอผ้า ทำดอกไม้จันทน์ เป็นต้น

๖.๒ การประมง

ไม่มีการประมงในพื้นที่ เป็นเพียงการจับปลาจากแหล่งน้ำธรรมชาติ และเกษตรกรบางส่วนก็เพาะเลี้ยงปลาในบ่อชั่วคราวในสระของตมบ้าง เช่น ปลาดุก ปลานิล ปลาดุก ปลาตะเพียน ด้วย

๖.๓ การปศุสัตว์

จากข้อมูลของสำนักงานปศุสัตว์อำเภอ การเลี้ยงสัตว์ของเกษตรกรตำบลโนนกกอก จะมีการเลี้ยงเป็น รายย่อย และเป็นการเลี้ยงภายในครัวเรือน เพื่อไว้ใช้เป็นแรงงานและเป็นอาหารส่วนการเลี้ยงเพื่อการค่านี้นมีจำนวนน้อยเพียงไม่กี่รายเท่านั้น ได้แก่

๑. การเลี้ยงโคเนื้อ จะกระจายไปทั่วทุกหมู่บ้าน เพื่อขายและเป็นอาหาร

๒. การเลี้ยงกระบือ เพื่อใช้เป็นแรงงานในการทำการเกษตรและขาย

๓. การเลี้ยงสุกร เป็นการเลี้ยงในครัวเรือน และเลี้ยงเป็นฟาร์มขนาดเล็ก ที่มีจำนวนไม่มากนัก

๔. การเลี้ยงสัตว์ปีก เกษตรกรมีการเลี้ยงไก่และเป็ด เพื่อประกอบอาหารในครัวเรือน

๖.๔ การบริการ

โรงแรม/รีสอร์ท - แห่ง ,ร้านอาหาร ๑ แห่ง, สถานีขนส่ง - แห่ง , ร้านเกมส์ - แห่ง

๖.๕ การท่องเที่ยว

การท่องเที่ยวเป็นธุรกิจที่เพิ่มรายได้ให้กับระบบเศรษฐกิจของประเทศเป็นจำนวนมาก จังหวัดชัยภูมิมีแหล่งท่องเที่ยวเป็นจำนวนมาก ตำบลโนนกกอกก็มีแหล่งธรรมชาติและแหล่งโบราณวัตถุและโบราณสถานหลายแห่งที่สามารถยกระดับและพัฒนาให้เป็นแหล่งท่องเที่ยวทางธรรมชาติและทางประวัติศาสตร์ได้เช่นกัน ได้แก่ ถ้าพระภูกระแต จุดชมวิวภูกระแต พระธาตุบ้านเปือย พระธาตุบ้านนกเง่า พระเจ้าอัย รูปปั้นหลวงปู่ผา และแม่กระตังอ่างเก็บน้ำภูกระแต

๖.๖ อุตสาหกรรม

ตำบลโนนกกอก เป็นตำบลที่มีฐานการประกอบอาชีพเกษตรกรรมเป็นหลัก ส่วนการประกอบอาชีพอุตสาหกรรมจะต้องใช้เงินลงทุนสูง และจะต้องมีประสบการณ์ การขาดแคลนวัตถุดิบ และช่างฝีมือแรงงานเฉพาะด้าน

เช่น ด้านสิ่งทอ และการออกแบบ ตลอดจนสถาบันการเงินยังไม่ให้การสนับสนุนด้านสินเชื่อเพื่ออุตสาหกรรม ซึ่งส่งผลต่อการขยายตัวและการจัดตั้งโรงงานอุตสาหกรรม

๖.๗ การพาณิชย์และกลุ่มอาชีพ

ธุรกิจการค้าภายในตำบล ส่วนใหญ่เป็นธุรกิจร้านค้าขนาดย่อม มีทุนดำเนินงานน้อย ส่วนใหญ่ใช้รถยนต์ส่วนตัวเป็นพาหนะในการขนส่งสินค้าในตำบลและจากอำเภอเข้าสู่ตำบล ตำบลโนนกกอกเป็นแหล่งผลิตสินค้าทางการเกษตรเป็นหลัก สอนการค้าส่งออกจึงเป็นผลิตผลทางการเกษตรเกือบทั้งสิ้น ดังนั้นการขยายตัวทางเศรษฐกิจจึงขึ้นอยู่กับปริมาณและระดับราคาผลผลิตทางการเกษตร เกษตรกรรายย่อยจะขายผลผลิตให้กับพ่อค้าคนกลางภายในท้องถิ่น พ่อค้าท้องถิ่นจึงมีส่วนสำคัญในการรวบรวมผลผลิตจากเกษตรกรรายย่อยไปสู่พ่อค้ารายใหญ่ ร้านค้าส่วนใหญ่ในตำบลจะเป็นร้านค้าปลีก ขายสินค้าอุปโภคบริโภค ซึ่งปัจจุบันประสบปัญหาเกี่ยวกับการขายสินค้าไม่ค่อยได้ เนื่องจากทุกเดือนจะมีรถแร่แผงลอยที่รวมตัวกันมาตั้งขายสินค้าราคาถูกให้กับประชาชน โดยจะตั้งตลาดนัดแทบทุกสัปดาห์

๖.๘ แรงงาน

แรงงานของตำบลโนนกกอก ส่วนใหญ่ประกอบอาชีพในภาคเกษตรกรรมเป็นอาชีพหลักและจะมีการประกอบอาชีพนอกภาคเกษตรกรรมบ้าง แต่เป็นเพียงจำนวนน้อย สถานประกอบการตำบลโนนกกอก ส่วนใหญ่เป็นขนาดเล็ก และมีลักษณะเป็นระบบครัวเรือน จึงไม่สามารถรองรับแรงงานได้มาก นอกจากนี้ยังมีแรงงานส่วนหนึ่งที่จะต้องเดินทางไปทำงานขายแรงงานที่ต่างประเทศ และยังมีอีกจำนวนหนึ่งที่ต้องอพยพไปทำงานยังต่างจังหวัด ในช่วงเดือนพฤศจิกายน-เมษายน ของทุกปี โดยจะมีการว่าจ้างคนงานไปตัดอ้อยที่จังหวัดสุพรรณบุรี กาญจนบุรี ลพบุรี นครสวรรค์ นครปฐม และบางส่วนก็ยังไปทำงานในกรุงเทพฯและจังหวัดใหญ่ๆอื่นๆอีกจำนวนมาก

๗. ศาสนา ประเพณี วัฒนธรรม

๗.๑ การนับถือศาสนา

ประชากรส่วนใหญ่นับถือศาสนาพุทธ คิดเป็นร้อยละ ๙๙ นอกจากนั้นเป็นศาสนาอิสลาม และ คริสต์ ประมาณร้อยละ ๑

๗.๒ ประเพณีและงานประจำปี

การจัดงานประเพณีต่าง ๆ นอกจากประเพณีลอยกระทง เข้าพรรษา ออกพรรษา วันขึ้นปีใหม่ ก็จะเป็นการปฏิบัติตามฮีตสิบสองคองสิบสี่ที่สืบทอดกันมาตั้งแต่สมัยโบราณ ส่วนงานประจำปีของตำบลไม่มี

๗.๓ ภูมิปัญญาท้องถิ่น ภาษาถิ่น

กลุ่มผู้สูงอายุจะรวมตัวกันเพื่อจัดกิจกรรมรำวงย้อนยุค รำไม้พอง ส่งเสริมให้ลูกหลานได้เรียนรู้และฝึกทำการจักสาน ประชาชนส่วนใหญ่พูดภาษาอีสาน

๗.๔ OTOP สินค้าพื้นเมืองและของที่ระลึก

กลุ่มสตรีตำบลโนนกกอกจะมีการทอผ้าไหม ผ้าฝ้าย ทอเสื่อกก การทำหมอนขิด แต่ก็ไม่ได้รวมกลุ่มกันอย่างจริงจัง เป็นเพียงการทำเพื่อใช้ในครัวเรือนและแบ่งขายบ้าง

๘. ทรัพยากรธรรมชาติ

๘.๑ น้ำ

น้ำเพื่อการอุปโภค บริโภค ได้จากน้ำประปาบาดาล และประปาผิวดิน ส่วนน้ำที่ใช้ทำการเกษตรได้จากสระ หนอง คลอง และอ่างเก็บน้ำขนาดเล็ก แต่โดยรวมแล้วพื้นที่ตำบลโนนกกอกเป็นพื้นที่เนินสูงขาดแหล่งน้ำทำการเกษตร ต้องรอน้ำฝน ถ้าปีไหนฝนแล้งผลผลิตทางการเกษตรก็ลดน้อยลง และไม่สามารถทำอาชีพเสริมทางการเกษตรได้

๘.๒ ป่าไม้

พื้นที่ส่วนใหญ่ของตำบลโนนกกอก เป็นป่าไม้เบญจพรรณ ต้นเล็กๆ เป็นป่าชุมชนที่ชุมชนช่วยกันรักษาไว้เพื่อให้ป่าอุดมสมบูรณ์ สามารถหาเก็บของป่าเพื่อการเลี้ยงชีพได้

๘.๓ ภูเขา

ทางด้านทิศตะวันออกของตำบลได้แก่บ้านโนนเห็ดโคล บ้านเปื่อย บ้านสระ และบ้านเมืองกลางติดกับภูแลนคา ซึ่งเป็นอุทยานป่าสงวนแห่งชาติ ส่วนทางทิศตะวันตกติดกับตำบลหนองข่า มีภูกระแตและภูเขียว

๘.๔ คุณภาพของทรัพยากรธรรมชาติ

ในด้านของทรัพยากรธรรมชาติของตำบลโนนกกอก ถือว่ายังไม่ค่อยอุดมสมบูรณ์เท่าที่ควรแต่ก็ไม่ถึงกับเสื่อมโทรม องค์การบริหารส่วนตำบลโนนกกอกได้จัดทำโครงการปลูกต้นไม้เพิ่มพื้นที่ป่าทุกปี เพื่อปลูกจิตสำนึกให้ประชาชนได้ตระหนักถึงความสำคัญของป่าไม้ และสิ่งแวดล้อม

๙.เศรษฐกิจพอเพียงท้องถิ่น (ด้านการเกษตรและแหล่งน้ำ)

๙.๑ ข้อมูลพื้นฐานของหมู่บ้านหรือชุมชน

๑. บ้านเมืองกลาง หมู่ที่ ๑	๕. บ้านโนนเห็ดโคล หมู่ที่ ๕	๙. บ้านโนนสุขสันต์ หมู่ที่ ๙
๒. บ้านนกเจ้า หมู่ที่ ๒	๖. บ้านสระ หมู่ที่ ๖	๑๐. บ้านสระ หมู่ที่ ๑๐
๓. บ้านโสกเชือก หมู่ที่ ๓	๗. บ้านสระ หมู่ที่ ๗	
๔. บ้านเปื่อย หมู่ที่ ๔	๘. บ้านสระ หมู่ที่ ๘	

๙.๒ ข้อมูลด้านการเกษตร

การเกษตรกรรม เกษตรกรส่วนใหญ่ของตำบลโนนกกอก ปลูกพืชเป็นหลัก ได้แก่ การทำนา ทำไร่ เช่น ข้าว อ้อย ข้าวโพด ถั่วต่าง ๆ พืชผัก และผลไม้ ส่วนพืชที่ปลูกกันมากคือ อ้อย เพราะอยู่ใกล้กับเขตอุตสาหกรรมโรงงานน้ำตาลมิตรผล อำเภอภูเขียว

พืชที่สำคัญและทำรายได้ให้กับเกษตรกร ได้แก่ ข้าวนาปี อ้อย พริก เกษตรกรทุกหมู่บ้านจะมีการรวมกลุ่มกันประกอบอาชีพเสริมต่างๆ เช่น ปลูกหม่อนเลี้ยงไหม ทอผ้า ทำดอกไม้จันทน์ เป็นต้น

๙.๓ ข้อมูลด้านแหล่งน้ำกิน น้ำใช้ (หรือน้ำเพื่อการอุปโภค บริโภค)

๑. อ่างเก็บน้ำโสกเดือนห้า ขนาดความจุ ๗๕,๐๐๐ ลบ.ม. ปริมาณน้ำ ๗๐,๐๐๐ ลบ.ม. ครั้วเรือนใช้น้ำ ๒๗๗ ครั้วเรือน

๒. อ่างเก็บน้ำภูกระแต ขนาดความจุ ๑๗๘,๔๘๑ ลบ.ม. ปริมาณน้ำ ๑๕๐,๐๐๐ ลบ.ม. ครั้วเรือนใช้น้ำ ๓๘๘ ครั้วเรือน

๓. ประปาบาดาลบ้านเมืองกลาง ๒ บ่อ ขนาดความจุ ๗๓,๒๐๐ ลบ.ม. ปริมาณน้ำ ๗๒,๒๐๐ ลบ.ม. ครั้วเรือนใช้น้ำ ๓๘๘ ครั้วเรือน

๔. ประปาบาดาลบ้านนกเจ้า ๒ บ่อ ขนาดความจุ ๔๕,๘๐๐ ลบ.ม. ปริมาณน้ำ ๔๔,๕๐๐ ลบ.ม. ครั้วเรือนใช้น้ำ ๒๖๒ ครั้วเรือน

๕. ประปาบาดาลบ้านโสกเชือก ๒ บ่อ ขนาดความจุ ๒๑,๘๐๐ ลบ.ม. ปริมาณน้ำ ๒๐,๘๐๐ ลบ.ม. ครั้วเรือนใช้น้ำ ๑๒๓ ครั้วเรือน

๖. ประปาบาดาลบ้านเปื่อย ๑ บ่อ ขนาดความจุ ๕๓,๘๐๐ ลบ.ม. ปริมาณน้ำ ๕๒,๘๐๐ ลบ.ม. ครั้วเรือนใช้น้ำ ๒๗๘ ครั้วเรือน

๗. ประปาบาดาลบ้านโนนเห็ดโคล ๒ บ่อ ขนาดความจุ ๖๕,๘๐๐ ลบ.ม. ปริมาณน้ำ ๖๔,๘๐๐ ลบ.ม. ครั้วเรือนใช้น้ำ ๓๔๐ ครั้วเรือน

๘. ประปาบาดาลบ้านสระ หมู่ ๖ จำนวน ๒ บ่อ ขนาดความจุ ๕๒,๒๐๐ ลบ.ม. ปริมาณน้ำ ๕๑,๒๐๐ ลบ.ม. ครั้วเรือนใช้น้ำ ๒๖๓ ครั้วเรือน

๙. ประปาบาดาลบ้านสระ หมู่ ๗ จำนวน ๓ บ่อ ขนาดความจุ ๘๒,๖๐๐ ลบ.ม. ปริมาณน้ำ ๘๑,๖๐๐ ลบ.ม. ครั้วเรือนใช้น้ำ ๔๒๗ ครั้วเรือน

๑๐. ประปาบาดาลบ้านสระ หมู่ ๘ จำนวน ๑ บ่อ ขนาดความจุ ๓๐,๖๐๐ ลบ.ม. ปริมาณน้ำ ๒๙,๖๐๐ ลบ.ม. ครั้วเรือนใต้น้ำ ๑๕๗ ครั้วเรือน

๑๑. ประปาบาดาลบ้านโนนสุขสันต์ หมู่ ๙ จำนวน ๒ บ่อ ขนาดความจุ ๕๙,๒๐๐ ลบ.ม. ปริมาณน้ำ ๕๘,๒๐๐ ลบ.ม. ครั้วเรือนใต้น้ำ ๓๑๐ ครั้วเรือน

๑๒. ประปาบาดาล บ้านสระ หมู่ ๑๐ จำนวน ๒ บ่อ ขนาดความจุ ๕๐,๔๐๐ ลบ.ม. ปริมาณน้ำ ๔๙,๔๐๐ ลบ.ม. ครั้วเรือนใต้น้ำ ๒๗๗ ครั้วเรือน

ส่วนที่ ๒

ยุทธศาสตร์การพัฒนองค์กรปกครองส่วนท้องถิ่น

๑. ความสัมพันธ์ระหว่างแผนพัฒนาระดับมหภาค

ในการกระจายอำนาจการบริหารของรัฐไปสู่องค์กรปกครองส่วนท้องถิ่นดังกล่าวตามพระราชบัญญัติกำหนดแผนและขั้นตอนการกระจายอำนาจ พ.ศ. ๒๕๔๒ ได้กำหนดรายละเอียดเกี่ยวกับขั้นตอนและกระบวนการในการถ่ายโอนภารกิจงบประมาณและอัตรากำลังของราชการส่วนกลางและราชการส่วนภูมิภาคไปให้แก่องค์กรปกครองส่วนท้องถิ่นโดยมีกำหนดระยะเวลาและเงื่อนไขที่ระบุไว้อย่างชัดเจนว่าในอนาคตอันใกล้นี้้องค์กรปกครองส่วนท้องถิ่นจะได้รับการจัดสรรงบประมาณในสัดส่วนที่สูงขึ้นมีอัตรากำลังมากขึ้นรวมทั้งมีภารกิจและหน้าที่ความรับผิดชอบที่เพิ่มขึ้นตามกันไปด้วย

จากผลการเปลี่ยนแปลงดังกล่าวจึงมีความจำเป็นอย่างยิ่งที่องค์กรปกครองส่วนท้องถิ่นทุกแห่งจะต้องมีการเตรียมการเพื่อรองรับมาตรการในการถ่ายโอนภารกิจงบประมาณและอัตรากำลังจากหน่วยงานส่วนกลางและส่วนภูมิภาคตามที่กฎหมายกำหนดเพื่อที่จะสามารถปฏิบัติภารกิจตามที่ได้รับมอบหมายได้อย่างมีประสิทธิภาพซึ่งหมายความว่าองค์กรปกครองส่วนท้องถิ่นจะต้องเร่งกำหนดจุดหมายหรือทิศทางในการพัฒนาของตนให้ชัดเจนมีการกำหนดยุทธศาสตร์และแนวทางการพัฒนาที่สอดคล้องกับจุดมุ่งหมายในการพัฒนาอย่างเป็นระบบโดยมีความครอบคลุมภารกิจการพัฒนาในทุกๆด้านอันเป็นการแสดงให้เห็นถึงความพร้อมและศักยภาพขององค์กรปกครองส่วนท้องถิ่นที่จะสามารถบริหารงานในความรับผิดชอบตามที่ราชการส่วนกลางและราชการส่วนภูมิภาคจะถ่ายโอนมาให้ได้อย่างมีประสิทธิภาพ

แผนยุทธศาสตร์การพัฒนาลึ่กือเป็นเครื่องมือสำคัญอย่างยิ่งที่จะช่วยสนับสนุนในการวิเคราะห์สภาพปัญหา/ความต้องการขององค์การบริหารส่วนตำบลเพื่อนำไปสู่การกำหนดจุดมุ่งหมายในการพัฒนาการกำหนดภารกิจและแนวทางการดำเนินงานเพื่อนำไปสู่จุดมุ่งหมายดังกล่าวอย่างเป็นระบบซึ่งจะช่วยให้การกำหนดแผนงาน/โครงการมีทิศทางที่สอดคล้องและประสานสนับสนุนในจุดมุ่งหมายร่วมกันซึ่งนอกจากจะทำให้ปัญหา/ความต้องการได้รับการตอบสนองอย่างเหมาะสมแล้วยังเป็นการบริหารทรัพยากรที่มีอยู่อย่างจำกัดให้เกิดประโยชน์สูงสุดในขณะเดียวกันด้วย

หลักการสำคัญที่ถือเป็นหัวใจของการจัดทำแผนยุทธศาสตร์การพัฒนาก็ือการกำหนดจุดมุ่งหมายการพัฒนาและการกำหนดแนวทางการพัฒนาที่จะนำไปสู่การบรรลุผลตามจุดมุ่งหมายที่กำหนดไว้ทั้งนี้เพราะหากไม่มีจุดมุ่งหมายในการพัฒนาที่ชัดเจนแล้วการบริหารงานก็จะเป็นการแก้ไข้ปัญหาเฉพาะหน้าไปเรื่อยๆเมื่อมีปัญหาอย่างซ้ำซ้อนและไม่มีที่สิ้นสุดแล้วยังอาจทำให้ปัญหามีความรุนแรงมากขึ้นจนเกินศักยภาพและแก้ไข้ได้ตั้งนั้นการจัดทำแผนยุทธศาสตร์การพัฒนาในครั้งนี้จึงเป็นโอกาสอันดีที่จะได้กำหนดจุดมุ่งหมายและแนวทางการพัฒนาที่สอดคล้องกับสภาพปัญหาความต้องการและศักยภาพอย่างเป็นระบบซึ่งนอกจากจะเป็นการพัฒนาประสิทธิภาพในการบริหารจัดการภายใต้ทรัพยากรที่มีอยู่อย่างจำกัดแล้วยังเป็นการเตรียมความพร้อมเพื่อรองรับการถ่ายโอนภารกิจจากหน่วยงานส่วนกลางและส่วนภูมิภาคอีกทางหนึ่งด้วย

๑.๑ แผนยุทธศาสตร์ชาติ ๒๐ ปี (พ.ศ. ๒๕๖๑-๒๕๘๐)

ยุทธศาสตร์ชาติ ๒๐ ปี (พ.ศ.๒๕๖๑ – ๒๕๘๐) เป็นยุทธศาสตร์ชาติฉบับแรกของประเทศไทยตามรัฐธรรมนูญแห่งราชอาณาจักรไทย ซึ่งจะต้องนำไปสู่การปฏิบัติเพื่อให้ประเทศไทยบรรลุวิสัยทัศน์ “ประเทศไทยมีความมั่นคง มั่งคั่ง ยั่งยืน เป็นประเทศพัฒนาแล้ว ด้วยการพัฒนาตามหลักปรัชญาของเศรษฐกิจ พอเพียง” เพื่อความสุขของคนไทยทุกคน

วิสัยทัศน์ประเทศไทย

“ประเทศไทยมีความมั่นคง มั่งคั่ง ยั่งยืน เป็นประเทศพัฒนาแล้ว ด้วยการพัฒนาตามหลักปรัชญาของเศรษฐกิจพอเพียง” หรือเป็นคติพจน์ประจำชาติว่า “มั่นคง มั่งคั่ง ยั่งยืน” เพื่อสนองตอบต่อผลประโยชน์แห่งชาติ อันได้แก่ การมีเอกราช อธิปไตย การดำรงอยู่อย่างมั่นคง และยั่งยืนของสถาบันหลักของชาติและ ประชาชนจาก ภัยคุกคามทุกรูปแบบ การอยู่ร่วมกันในชาติอย่างสันติสุขเป็นปึกแผ่น มีความมั่นคงทางสังคม ท่ามกลางพหุสังคม และการมีเกียรติและศักดิ์ศรีของความเป็นมนุษย์ความเจริญเติบโตของชาติความเป็น ธรรมและความอยู่ดีมีสุขของ ประชาชน ความยั่งยืนของฐานทรัพยากรธรรมชาติสิ่งแวดล้อมความมั่นคงทาง พลังงานและอาหาร ความสามารถในการรักษาผลประโยชน์ของชาติภายใต้การเปลี่ยนแปลงของสภาวะ แวดล้อมระหว่างประเทศ และการอยู่ร่วมกัน อย่างสันติประสานสอดคล้องกันด้านความมั่นคงในประชาคม อาเซียนและประชาคมโลกอย่างมีเกียรติและศักดิ์ศรี

ความมั่นคง หมายถึง การมีความมั่นคงปลอดภัยจากภัยและการเปลี่ยนแปลงทั้งภายในประเทศ และภายนอก ประเทศในทุกระดับ ทั้งระดับประเทศ สังคม ชุมชน ครัวเรือน และปัจเจกบุคคล และมีความ มั่นคงในทุกมิติทั้งมิติ ทางทหาร เศรษฐกิจ สังคม สิ่งแวดล้อม และการเมือง เช่น ประเทศมีความมั่นคง ในเอกราชและอธิปไตย มีการปกครองระบบประชาธิปไตยที่มีพระมหากษัตริย์ทรงเป็นประมุข สถาบันชาติ ศาสนาพระมหากษัตริย์มีความ เข้มแข็งเป็นศูนย์กลางและเป็นที่ยึดเหนี่ยวจิตใจของประชาชน มีระบบ การเมืองที่มั่นคงเป็นกลไกที่นำไปสู่การบริหารประเทศที่ต่อเนื่องและโปร่งใสตามหลักธรรมาภิบาล สังคมมี ความปรองดองและความสามัคคีสามารถผนึก กำลังเพื่อพัฒนาประเทศ ชุมชนมีความเข้มแข็ง ครอบครัวมี ความอบอุ่น ประชาชนมีความมั่นคงในชีวิต มีงานและ รายได้ที่มั่นคงพอเพียงกับการดำรงชีวิต มีการออม สำหรับวัยเกษียณ ความมั่นคงของอาหาร พลังงาน และน้ำ มีที่ อยู่อาศัย และความปลอดภัยในชีวิตทรัพย์สิน

ความมั่งคั่ง หมายถึง ประเทศไทยมีการขยายตัวของเศรษฐกิจอย่างต่อเนื่องและมีความยั่งยืนจนเข้า สู่กลุ่ม ประเทศรายได้สูง ความเหลื่อมล้ำของการพัฒนาลดลง ประชากรมีความอยู่ดีมีสุขได้รับผลประโยชน์จาก การพัฒนาอย่างเท่าเทียมกันมากขึ้น และมีการพัฒนาอย่างทั่วถึงทุกภาคส่วน มีคุณภาพชีวิตตามมาตรฐาน ของ องค์การสหประชาชาติไม่มีประชาชนที่อยู่ในภาวะความยากจน เศรษฐกิจในประเทศมีความเข้มแข็ง ขณะเดียวกัน ต้องมีความสามารถในการแข่งขันกับประเทศต่าง ๆ ทั้งในตลาดโลกและตลาดภายใน ประเทศ -๑๑- เพื่อให้ สามารถสร้างรายได้ทั้งจากภายในและภายนอกประเทศ ตลอดจนมีการสร้างฐานเศรษฐกิจและสังคม แห่งอนาคต เพื่อให้สอดคล้องกับบริบทการพัฒนาที่เปลี่ยนแปลงไป และประเทศไทยมีบทบาทที่สำคัญในเวที โลก และมีความสัมพันธ์ทางเศรษฐกิจและการค้าอย่างแน่นแฟ้นกับประเทศในภูมิภาคเอเชีย เป็นจุดสำคัญ ของการเชื่อมโยง ในภูมิภาค ทั้งการคมนาคมขนส่ง การผลิต การค้า การลงทุน และการทำธุรกิจ เพื่อให้เป็น พลังในการพัฒนา นอกจากนี้ยังมีความสมบูรณ์ในทุนที่จะสามารถสร้างการพัฒนาต่อเนื่องไปได้ได้แก่ ทุนมนุษย์ ทุนทางปัญญา ทุน ทางการเงิน ทุนที่เป็นเครื่องมือเครื่องจักร ทุนทางสังคม และทุน ทรัพยากรธรรมชาติและสิ่งแวดล้อม

ความยั่งยืน หมายถึง การพัฒนาที่สามารถสร้างความเจริญ รายได้และคุณภาพชีวิตของประชาชน ให้เพิ่มขึ้นอย่างต่อเนื่อง ซึ่งเป็นการเจริญเติบโตของเศรษฐกิจที่อยู่บนหลักการใช้การรักษาและการฟื้นฟู ฐานทรัพยากรธรรมชาติ อย่างยั่งยืน ไม่ใช้ทรัพยากรธรรมชาติจนเกินพอดีไม่สร้างมลภาวะต่อสิ่งแวดล้อมจน เกินความสามารถในการรองรับและเยียวยาของระบบนิเวศ การผลิตและการบริโภคเป็นมิตรกับสิ่งแวดล้อม และสอดคล้องกับเป้าหมาย การพัฒนาที่ยั่งยืน ทรัพยากรธรรมชาติมีความอุดมสมบูรณ์มากขึ้นและ สิ่งแวดล้อมมีคุณภาพดีขึ้น คนมีความ รับผิดชอบต่อสังคม มีความเอื้ออาทร เสียสละเพื่อผลประโยชน์ ส่วนรวม รัฐบาลมีนโยบายที่มุ่งประโยชน์ส่วนรวม อย่างยั่งยืน และให้ความสำคัญกับการมีส่วนร่วมของ ประชาชน และทุกภาคส่วนในสังคมยึดถือและปฏิบัติตาม หลักปรัชญาของเศรษฐกิจพอเพียงเพื่อการพัฒนา อย่างสมดุล มีเสถียรภาพและยั่งยืน

วิสัยทัศน์ประเทศไทย ๒๕๘๐

มีความมั่นคง มั่งคั่ง ยั่งยืน เป็นประเทศพัฒนาแล้ว ด้วยการพัฒนาตามหลักปรัชญาของเศรษฐกิจพอเพียง”

มั่นคง	มั่งคั่ง	ยั่งยืน
<p>ปลอดภัยจากภัยและการเปลี่ยนแปลงสภาพภูมิอากาศและภัยพิบัติ และมีความมั่นคง มีสิทธิเศรษฐกิจ สังคม สิ่งแวดล้อม และการเมือง การเมืองและความสามัคคี ประชาชนมีในชีวิต มีงานและรายได้ที่มั่นคง มีที่อยู่อาศัย อุดมด้วยในชีวิตที่ยั่งยืนของอาหาร หลักรวม และน้ำ</p>	<ul style="list-style-type: none"> ประเทศไทยมีการขยายตัวของเศรษฐกิจอย่างต่อเนื่อง ยกระดับเข้าสู่ยุคสู่ประเทศรายได้สูง ความเชื่อมโยงระหว่างการพัฒนาตลอด ประชากรได้รับผลประโยชน์จากการพัฒนาอย่างเท่าเทียมกัน เศรษฐกิจมีความสามารถในการแข่งขันสูง สร้างเศรษฐกิจและสังคมแห่งอนาคต และเป็นจุดสำคัญของการเชื่อมโยงในภูมิภาคที่มีการคมนาคมขนส่ง การผลิต การค้า การลงทุน มีความสมบูรณ์ในทุกพื้นที่สามารถสร้างการพัฒนาต่อเนื่อง อาทิ หุ่นยนต์ หุ่นทางปัญญา หุ่นทางการเงินและหุ่นอื่นๆ 	<ul style="list-style-type: none"> การพัฒนาที่สามารถสร้างความเจริญรุ่งเรืองภายใต้ และคุณภาพชีวิตของประชาชนอย่างยั่งยืน โดยไม่ใช้ทรัพยากรธรรมชาติมากเกินไป ไม่ทำลายสิ่งแวดล้อม มีการสืบและอนุรักษ์โลกเป็นมิตรกับสิ่งแวดล้อม และสอดคล้องกับกฎระเบียบของประชาคมโลก มีความรับผิดชอบต่อสังคม มุ่งประโยชน์ส่วนรวมอย่างยั่งยืน ทุกภาคส่วนในสังคมยึดถือและปฏิบัติ ตามหลักปรัชญาของเศรษฐกิจพอเพียง

-12-

โดยมีเป้าหมายการพัฒนาประเทศ คือ “ประเทศชาติมั่นคง ประชาชนมีความสุข เศรษฐกิจพัฒนา อย่างต่อเนื่อง สังคมเป็นธรรม ฐานทรัพยากรธรรมชาติยั่งยืน” โดยยกระดับศักยภาพของประเทศใน หลากหลายมิติ พัฒนาค้นในทุกมิติและในทุกช่วงวัยให้เป็นคนดีเก่ง และมีคุณภาพ สร้างโอกาสและความ เสมอภาคทางสังคม สร้างการเติบโตบนคุณภาพชีวิตที่เป็นมิตรกับสิ่งแวดล้อม และมีภาครัฐของประชาชน เพื่อประชาชนและประโยชน์ส่วนรวม โดยการประเมินผลการพัฒนาตามยุทธศาสตร์ชาติประกอบด้วย

- ๑) ความอยู่ดีมีสุขของคนไทยและสังคมไทย
- ๒) ขีดความสามารถในการแข่งขัน การพัฒนาเศรษฐกิจและการกระจายรายได้
- ๓) การพัฒนาทรัพยากรมนุษย์ของประเทศ ๔) ความเท่าเทียมและความเสมอภาคของสังคม
- ๕) ความหลากหลายทางชีวภาพ คุณภาพสิ่งแวดล้อม และความยั่งยืนของทรัพยากร ธรรมชาติ
- ๖) ประสิทธิภาพการบริหารจัดการและการเข้าถึงการให้บริการของภาครัฐ

ประเด็นยุทธศาสตร์ชาติ

การพัฒนาประเทศในช่วงระยะเวลาของยุทธศาสตร์ชาติจะมุ่งเน้นการสร้างสมดุลระหว่างการพัฒนา เศรษฐกิจ สังคม และสิ่งแวดล้อม โดยการมีส่วนร่วมของทุกภาคส่วนในรูปแบบประชาธิรัฐ ประกอบด้วย ๖ ยุทธศาสตร์ได้แก่

๑. ยุทธศาสตร์ชาติด้านความมั่นคง

ยุทธศาสตร์ชาติด้านความมั่นคงมีเป้าหมายสำคัญในภาพรวมระยะ ๒๐ ปีที่เป็นรูปธรรมชัดเจน คือ “ประเทศชาติมั่นคง ประชาชนมีความสุข” โดยเร่งเสริมสร้างความเข้มแข็งและความรักความสามัคคี ประองตองของคนในชาติตลอดถึงการปลูกจิตสำนึกด้านความมั่นคงให้เกิดขึ้นในประชาชนทุกระดับ การ พัฒนาระบบงานด้านการข่าวให้มุ่งเน้นการบูรณาการข้อมูลข่าวสารด้านความมั่นคงอย่างเป็นระบบ การ พัฒนาปรับปรุงกลไกการขับเคลื่อนยุทธศาสตร์ชาติด้านความมั่นคง และกลไกในการป้องกันและแก้ไขปัญหา ความมั่นคงให้มีเอกภาพมีประสิทธิภาพ และมีการบูรณาการการดำเนินงานอย่างแท้จริง โดยปัญหาความ มั่นคงเร่งด่วน ที่จะต้องดำเนินการแก้ไข ประกอบด้วย ปัญหาความมั่นคงปลอดภัยในชีวิตและทรัพย์สิน ปัญหาเสพติด ปัญหาความไม่สงบในพื้นที่จังหวัดชายแดนภาคใต้ปัญหาอาชญากรรมทางไซเบอร์และ ปัญหาการทุจริตในระบบราชการ

เป้าหมาย

๑. ประชาชนอยู่ดีกินดีและมีความสุข
๒. บ้านเมืองมีความมั่นคงในทุกมิติและทุกระดับ
๓. กองทัพ หน่วยงานด้านความมั่นคง ภาครัฐ ภาคเอกชน และภาคประชาชน มีความ พร้อมในการป้องกันและแก้ไขปัญหาความมั่นคง
๔. ประเทศไทยมีบทบาทด้านความมั่นคงเป็นที่ชื่นชมและได้รับการยอมรับโดยประชาคม ระหว่างประเทศ
๕. การบริหารจัดการความมั่นคงมีผลสำเร็จที่เป็นรูปธรรมอย่างมีประสิทธิภาพ

ตัวชี้วัด

๑. ความสุขของประชากรไทย
๒. ความมั่นคงปลอดภัยของประเทศ
๓. ความพร้อมของกองทัพ หน่วยงานด้านความมั่นคง และการมีส่วนร่วมของภาครัฐ ภาคเอกชน และภาคประชาชนในการป้องกันและแก้ไขปัญหาความมั่นคง
๔. บทบาทและการยอมรับในด้านความมั่นคงของไทยในประชาคมระหว่างประเทศ
๕. ประสิทธิภาพการบริหารจัดการความมั่นคงแบบองค์รวม ประเด็นยุทธศาสตร์ชาติด้านความมั่นคงประกอบด้วย ๕ ประเด็น ได้แก่

๑. การรักษาความสงบภายในประเทศ เพื่อสร้างเสริมความสงบเรียบร้อยและสันติสุขให้ เกิดขึ้นกับประเทศชาติบ้านเมือง

- (๑) การพัฒนาและเสริมสร้างคนในทุกภาคส่วนให้มีความเข้มแข็ง มีความพร้อม ตระหนักในเรื่องความมั่นคง และมีส่วนร่วมในการแก้ไขปัญหา
- (๒) การพัฒนาและเสริมสร้างความจงรักภักดีต่อสถาบันหลักของชาติ
- (๓) การพัฒนาและเสริมสร้างการเมืองในระบอบประชาธิปไตยอันมี พระมหากษัตริย์ทรงเป็นประมุขที่มีเสถียรภาพและมีธรรมาภิบาล เห็นแก่ประโยชน์ของประเทศชาติมากกว่า ประโยชน์ส่วนตน
- (๔) การพัฒนาและเสริมสร้างกลไกที่สามารถป้องกันและขจัดสาเหตุของประเด็น ปัญหาความมั่นคงที่สำคัญ

๒. การป้องกันและแก้ไขปัญหาที่มีผลกระทบต่อความมั่นคง เพื่อแก้ไขปัญหาเดิม และ ป้องกันไม่ให้เกิดปัญหาใหม่เกิดขึ้น

- (๑) การแก้ไขปัญหาความมั่นคงในปัจจุบัน
- (๒) การติดตาม เฝ้าระวัง ป้องกัน และแก้ไขปัญหาที่อาจอุบัติขึ้นใหม่
- (๓) การสร้างความปลอดภัยและความสันติสุขอย่างถาวรในพื้นที่จังหวัดชายแดน ภาคใต้
- (๔) การรักษาความมั่นคงและผลประโยชน์ทางทรัพยากรธรรมชาติและสิ่งแวดล้อม ทั้งทางบกและทางทะเล

๓. การพัฒนาศักยภาพของประเทศให้พร้อมเผชิญภัยคุกคามที่กระทบต่อความมั่นคงของชาติ เพื่อยกระดับขีดความสามารถของกองทัพและหน่วยงานด้านความมั่นคงทั้งระบบของประเทศ

(๑) การพัฒนาระบบงานข่าวกรองแห่งชาติแบบบูรณาการอย่างมีประสิทธิภาพ

(๒) การพัฒนาและฝึกพลกำลังอำนาจแห่งชาติกองทัพและหน่วยงานความมั่นคง รวมทั้งภาครัฐและภาคประชาชน ให้พร้อมป้องกันและรักษาอธิปไตยของประเทศ และเผชิญภัยคุกคาม ได้ทุกมิติทุกรูปแบบและทุกระดับ

(๓) การพัฒนาระบบเตรียมพร้อมแห่งชาติและการบริหารจัดการภัยคุกคามให้มี ประสิทธิภาพ

๔. การบูรณาการความร่วมมือด้านความมั่นคงกับอาเซียนและนานาชาติ รวมถึงองค์กร ภาครัฐและที่มิใช่ภาครัฐ เพื่อสร้างเสริมความสงบสุข สันติสุข ความมั่นคงและความเจริญ ก้าวหน้า ให้กับประเทศชาติภูมิภาค และโลก อย่างยั่งยืน รวมทั้งส่งเสริมให้เกิดความร่วมมือระหว่างประเทศที่จะรองรับ ปัญหา ร่วมกันได้

(๑) การเสริมสร้างและรักษาคุณภาพสภาวะแวดล้อมระหว่างประเทศ

(๒) การเสริมสร้างและธำรงไว้ซึ่งสันติภาพและความมั่นคงของภูมิภาค

(๓) การร่วมมือทางการพัฒนากับประเทศเพื่อนบ้าน ภูมิภาค โลก รวมถึงองค์กร ภาครัฐและที่มิใช่ภาครัฐ

๕. การพัฒนากลไกการบริหารจัดการความมั่นคงแบบองค์รวม เพื่อให้กลไกสำคัญต่าง ๆ ทำงานได้อย่างมีประสิทธิภาพ มีการใช้หลักธรรมาภิบาล และการบังคับใช้กฎหมายอย่างเคร่งครัดและมี ประสิทธิภาพ

(๑) การพัฒนากลไกให้พร้อมสำหรับการติดตาม เผ่าละวัง แจ้งเตือน ป้องกัน และ แก้ไขปัญหาความมั่นคงแบบองค์รวมอย่างเป็นรูปธรรม

(๒) การบริหารจัดการความมั่นคงให้อ่อนอำนาจต่อการพัฒนาประเทศในมิติอื่น ๆ

(๓) การพัฒนากลไกและองค์กรขับเคลื่อนยุทธศาสตร์ชาติด้านความมั่นคง

๒. ยุทธศาสตร์ชาติด้านการสร้างความสามารถในการแข่งขัน

ยุทธศาสตร์ชาติด้านการสร้างความสามารถในการแข่งขันจึงกำหนดแนวทางการพัฒนาที่ให้ ความสำคัญกับการพัฒนาภาคขับเคลื่อนเศรษฐกิจเพื่ออนาคตที่สามารถสร้างมูลค่าเพิ่มได้ทั้งในภาคเกษตร อุตสาหกรรมและบริการและการท่องเที่ยว โดยให้ประเทศสามารถยกระดับการผลิตทางการเกษตรเพื่อสร้างมูลค่าให้สูงขึ้น ขณะที่มีอุตสาหกรรมและบริการแห่งอนาคตที่จะเป็นภาคขับเคลื่อนประเทศไทยไปสู่ประเทศ พัฒนาแล้วด้วยนวัตกรรมและเทคโนโลยีแห่งอนาคต รวมทั้งรักษาการเป็นจุดหมายปลายทางของการ ท่องเที่ยวระดับโลก ในขณะเดียวกันจำเป็นต้องพัฒนาปัจจัยสนับสนุนต่าง ๆ ทั้งในส่วนของโครงสร้างพื้นฐาน ทางกายภาพในด้านโครงข่ายคมนาคม พื้นที่และเมือง รวมถึงเทคโนโลยีและโครงสร้างพื้นฐานทางเศรษฐกิจ เพื่ออำนวยความสะดวกและลดต้นทุนในการเคลื่อนย้ายสินค้า บริการ เงินทุน บุคลากร และเชื่อมโยง ประเทศไทยกับประชาคมโลกและรับมือกับการเปลี่ยนแปลงสู่อนาคต

เป้าหมาย

๑. ประเทศไทยเป็นประเทศที่พัฒนาแล้ว เศรษฐกิจเติบโตอย่างมีเสถียรภาพและยั่งยืน

๒. ประเทศไทยมีขีดความสามารถในการแข่งขันสูงขึ้น

ตัวชี้วัด

๑. รายได้ประชาชาติการขยายตัวของผลิตภัณฑ์มวลรวมภายในประเทศ และการกระจาย รายได้

๒. ผลผลิตภาพการผลิตของประเทศ ทั้งในปัจจัยการผลิตและแรงงาน

๓. การลงทุนเพื่อการวิจัยและพัฒนา

๔. ความสามารถในการแข่งขันของประเทศ

ประเด็นยุทธศาสตร์ชาติด้านการสร้างความสามารถในการแข่งขัน ประกอบด้วย ๕ ประเด็น ได้แก่

๑. การเกษตรสร้างมูลค่า ให้ความสำคัญกับการเพิ่มผลผลิตภาพการผลิตทั้งเชิงปริมาณและ มูลค่า และความหลากหลายของสินค้าเกษตร ประกอบด้วย

- (๑) เกษตรอัตลักษณ์พื้นถิ่น
- (๒) เกษตรปลอดภัย
- (๓) เกษตรชีวภาพ
- (๔) เกษตรแปรรูป
- (๕) เกษตรอัจฉริยะ

๒. อุตสาหกรรมและบริการแห่งอนาคต โดยสร้างอุตสาหกรรมและบริการแห่งอนาคตที่ ขับเคลื่อนประเทศไทยไปสู่ประเทศที่พัฒนาแล้วด้วยนวัตกรรมและเทคโนโลยีแห่งอนาคต ประกอบด้วย

- (๑) อุตสาหกรรมชีวภาพ
- (๒) อุตสาหกรรมและบริการการแพทย์ครบวงจร
- (๓) อุตสาหกรรมและบริการดิจิทัล ข้อมูล และปัญญาประดิษฐ์
- (๔) อุตสาหกรรมและบริการขนส่งและโลจิสติกส์
- (๕) อุตสาหกรรมความมั่นคงของประเทศ

๓. สร้างความหลากหลายด้านการท่องเที่ยว โดยการรักษาการเป็นจุดหมายปลายทางที่สำคัญของการท่องเที่ยวระดับโลกที่ดึงดูดนักท่องเที่ยวทุกระดับและเพิ่มสัดส่วนของนักท่องเที่ยวที่มี คุณภาพสูง ประกอบด้วย

- (๑) ท่องเที่ยวเชิงสร้างสรรค์และวัฒนธรรม
- (๒) ท่องเที่ยวเชิงธุรกิจ
- (๓) ท่องเที่ยวเชิงสุขภาพ ความงามและแพทย์แผนไทย
- (๔) ท่องเที่ยวสำราญทางน้ำ
- (๕) ท่องเที่ยวเชื่อมโยงภูมิภาค

๔. โครงสร้างพื้นฐาน เชื่อมไทย เชื่อมโลก ครอบคลุมถึงโครงสร้างพื้นฐานทางกายภาพใน ด้านโครงข่ายคมนาคม พื้นที่และเมือง รวมถึงเทคโนโลยีตลอดจนโครงสร้างพื้นฐานทางเศรษฐกิจ

- (๑) เชื่อมโยงโครงข่ายคมนาคมไร้รอยต่อ
- (๒) สร้างและพัฒนาเขตเศรษฐกิจพิเศษ
- (๓) เพิ่มพื้นที่และเมืองเศรษฐกิจ
- (๔) พัฒนาโครงสร้างพื้นฐานเทคโนโลยีสมัยใหม่
- (๕) รักษาและเสริมสร้างเสถียรภาพทางเศรษฐกิจมหภาค

๕. พัฒนาเศรษฐกิจบนพื้นฐานผู้ประกอบการยุคใหม่ สร้างและพัฒนาผู้ประกอบการยุคใหม่ ที่ มีทักษะและจิตวิญญาณของการเป็นผู้ประกอบการ ที่มีความสามารถในการแข่งขันและมีอัตลักษณ์ชัดเจน

- (๑) สร้างผู้ประกอบการอัจฉริยะ
- (๒) สร้างโอกาสเข้าถึงบริการทางการเงิน
- (๓) สร้างโอกาสเข้าถึงตลาด
- (๔) สร้างโอกาสเข้าถึงข้อมูล
- (๕) ปรับบทบาทและโอกาสการเข้าถึงบริการภาครัฐ

๓. ยุทธศาสตร์ชาติด้านการพัฒนาและเสริมสร้างศักยภาพทรัพยากรมนุษย์ ยุทธศาสตร์ชาติด้านการพัฒนาและเสริมสร้างศักยภาพทรัพยากรมนุษย์มีเป้าหมายการพัฒนาที่สำคัญเพื่อพัฒนาคนในทุกมิติและในทุกช่วงวัยให้เป็นคนดีเก่งและมีคุณภาพ โดยคนไทยมีความพร้อมทั้ง กายใจ สติปัญญา มีพัฒนาการที่ตีรอบด้านและมีสุขภาวะที่ดีในทุกช่วงวัย มีจิตสาธารณะ รับผิดชอบต่อ สังคมและผู้อื่น มัธยัสถ์อดออม โอบอ้อมอารีมีวินัย รักษาศีลธรรม และ

เป็นพลเมืองดีของชาติมีหลักคิดที่ ถูกต้อง มีทักษะที่จำเป็นในศตวรรษที่ ๒๑ มีทักษะสื่อสารภาษาอังกฤษและ ภาษาที่ ๓ และอนุรักษ์ภาษาท้องถิ่น มีนิสัยรักการเรียนรู้และการพัฒนาตนเองอย่างต่อเนื่องตลอดชีวิต ผู้การเป็น คนไทยที่มีทักษะสูง เป็น นวัตกรรม นักคิดผู้ประกอบการ เกษตรกรยุคใหม่ และอื่น ๆ โดยมีสัมมาชีพตามความ ถนัดของตนเอง

เป้าหมาย

๑. คนไทยเป็นคนดีคนเก่ง มีคุณภาพ พร้อมสำหรับวิถีชีวิตในศตวรรษที่ ๒๑
๒. สังคมไทยมีสภาพแวดล้อมที่เอื้อและสนับสนุนต่อการพัฒนาคนตลอดช่วงชีวิต

ตัวชี้วัด

๑. การพัฒนาคุณภาพชีวิต สุขภาวะ และความเป็นอยู่ที่ดีของคนไทย
๒. ผลสัมฤทธิ์ทางการศึกษาและการเรียนรู้ตลอดชีวิต
๓. การพัฒนาสังคมและครอบครัวไทย ประเด็นยุทธศาสตร์ชาติด้านการพัฒนาและเสริมสร้างศักยภาพ

ทรัพยากรมนุษย์ ประกอบด้วย ๗ ประเด็น ได้แก่

๑. การปรับเปลี่ยนค่านิยมและวัฒนธรรม มุ่งเน้นให้สถาบันทางสังคมร่วมปลูกฝังค่านิยม และวัฒนธรรม ที่พึงประสงค์

- (๑) การปลูกฝังค่านิยมและวัฒนธรรมผ่านการเลี้ยงดูในครอบครัว
- (๒) การบูรณาการเรื่องความซื่อสัตย์วินัย คุณธรรมจริยธรรม ในการจัดการเรียน การสอนใน สถานศึกษา
- (๓) การสร้างความเข้มแข็งในสถาบันทางศาสนา
- (๔) การปลูกฝังค่านิยมและวัฒนธรรมโดยใช้ชุมชนเป็นฐาน
- (๕) การสร้างค่านิยมและวัฒนธรรมที่พึงประสงค์จากภาคธุรกิจ
- (๖) การใช้สื่อและสื่อสารมวลชนในการปลูกฝังค่านิยมและวัฒนธรรมของคนในสังคม
- (๗) การส่งเสริมให้คนไทยมีจิตสาธารณะและมีความรับผิดชอบต่อส่วนรวม

๒. การพัฒนาศักยภาพคนตลอดช่วงชีวิต มุ่งเน้นการพัฒนาคนเชิงคุณภาพในทุกช่วงวัย ประกอบด้วย

- (๑) ช่วงการตั้งครรภ์/ปฐมวัย เน้นการเตรียมความพร้อมให้แก่พ่อแม่ก่อนการ ตั้งครรภ์
- (๒) ช่วงวัยเรียน/วัยรุ่น ปลูกฝังความเป็นคนดีมีวินัยพัฒนาทักษะการเรียนรู้ที่ สอดรับกับศตวรรษ ที่ ๒๑
- (๓) ช่วงวัยแรงงาน ยกกระดับศักยภาพ ทักษะและสมรรถนะแรงงานสอดคล้องกับ ความต้องการ

ของตลาด

- (๔) ช่วงวัยผู้สูงอายุส่งเสริมให้ผู้สูงอายุเป็นพลังในการขับเคลื่อนประเทศ

๓. ปฏิรูปกระบวนการเรียนรู้ที่ตอบสนองต่อการเปลี่ยนแปลงในศตวรรษที่ ๒๑ มุ่งเน้น ผู้เรียนให้มี ทักษะ การเรียนรู้และมีใจใฝ่เรียนรู้ตลอดเวลา

- (๑) การปรับเปลี่ยนระบบการเรียนรู้ให้เอื้อต่อการพัฒนาทักษะสำหรับศตวรรษที่๒๑
- (๒) การเปลี่ยนโฉมบทบาท “ครู” ให้เป็นครูยุคใหม่
- (๓) การเพิ่มประสิทธิภาพระบบบริหารจัดการศึกษาในทุกๆระดับ ทุกประเภท
- (๔) การพัฒนาระบบการเรียนรู้ตลอดชีวิต
- (๕) การสร้างความตื่นตัวให้คนไทยตระหนักถึงบทบาท ความรับผิดชอบ และการ วางตำแหน่ง

ของประเทศไทยในภูมิภาคเอเชียอาคเนย์และประชาคมโลก

- (๖) การวางพื้นฐานระบบรองรับการเรียนรู้ โดยใช้ดิจิทัลแพลตฟอร์ม
- (๗) การสร้างระบบการศึกษาเพื่อเป็นเลิศทางวิชาการระดับนานาชาติ

๔. การตระหนักถึงพหุปัญญาของมนุษย์ที่หลากหลาย

- (๑) การพัฒนาและส่งเสริมพหุปัญญาผ่านครอบครัว ระบบสถานศึกษา สภาพแวดล้อม รวมทั้งสื่อ
- (๒) การสร้างเส้นทางอาชีพ สภาพแวดล้อมการทำงาน และระบบสนับสนุน ที่เหมาะสมสำหรับผู้มีความสามารถพิเศษผ่านกลไกต่าง ๆ
- (๓) การดึงดูดกลุ่มผู้เชี่ยวชาญต่างชาติและคนไทยที่มีความสามารถใน ต่างประเทศให้มาสร้างและพัฒนาเทคโนโลยีและนวัตกรรมให้กับประเทศ

๕. การเสริมสร้างให้คนไทยมีสุขภาวะที่ดี ครอบคลุมทั้งด้านกาย ใจ สติปัญญา และสังคม

- (๑) การสร้างความรอบรู้ด้านสุขภาวะ
- (๒) การป้องกันและควบคุมปัจจัยเสี่ยงที่คุกคามสุขภาวะ
- (๓) การสร้างสภาพแวดล้อมที่เอื้อต่อการมีสุขภาวะที่ดี
- (๔) การพัฒนาระบบบริการสุขภาพที่ทันสมัยสนับสนุนการสร้างสุขภาวะที่ดี
- (๕) การส่งเสริมให้ชุมชนเป็นฐานในการสร้างสุขภาวะที่ดีในทุกพื้นที่

๖. การสร้างสภาพแวดล้อมที่เอื้อต่อการพัฒนาและเสริมสร้างศักยภาพทรัพยากรมนุษย์

- (๑) การสร้างความอยู่ดีมีสุขของครอบครัวไทย
- (๒) การส่งเสริมบทบาทการมีส่วนร่วมของภาครัฐ ภาคเอกชน องค์กรปกครอง ส่วนท้องถิ่น ครอบครัวยุคใหม่และชุมชนในการพัฒนาทรัพยากรมนุษย์
- (๓) การปลูกฝังและพัฒนาทักษะนอกห้องเรียน
- (๔) การพัฒนาระบบฐานข้อมูลเพื่อการพัฒนาทรัพยากรมนุษย์

๗. การเสริมสร้างศักยภาพการกีฬาในการสร้างคุณค่าทางสังคมและพัฒนาประเทศ

- (๑) การส่งเสริมการออกกำลังกาย และกีฬาขั้นพื้นฐานให้กลายเป็นวิถีชีวิต
- (๒) การส่งเสริมให้ประชาชนมีส่วนร่วมในกิจกรรมออกกำลังกาย กีฬาและ นันทนาการ
- (๓) การส่งเสริมการกีฬาเพื่อพัฒนาสู่ระดับอาชีพ
- (๔) การพัฒนาบุคลากรด้านการกีฬาและนันทนาการเพื่อรองรับการเติบโตของ อุตสาหกรรมกีฬา

๔. ยุทธศาสตร์ชาติด้านการสร้างโอกาสและความเสมอภาคทางสังคม

ยุทธศาสตร์ชาติด้านการสร้างโอกาสและความเสมอภาคทางสังคม มีเป้าหมายการพัฒนาที่สำคัญ ที่ ให้ความสำคัญการดึงเอาพลังของภาคส่วนต่าง ๆ ทั้งภาคเอกชน ประชาสังคม ชุมชนท้องถิ่น มาร่วม ขับเคลื่อน โดยการสนับสนุนการรวมตัวของประชาชนในการร่วมคิดร่วมทำเพื่อส่วนรวม การกระจายอำนาจและความ รับผิดชอบ ไปสู่กลไกบริหารราชการแผ่นดินในระดับท้องถิ่น การเสริมสร้างความ เข้มแข็งของชุมชนในการ จัดการตนเอง และการเตรียมความพร้อมของประชากรไทยทั้งในมิติสุขภาพ เศรษฐกิจ สังคม และสภาพ แวดล้อมให้เป็น ประชากรที่มีคุณภาพ สามารถพึ่งตนเองและทำประโยชน์แก่ ครอบครัว ชุมชน และสังคมให้ นานที่สุด โดยรัฐให้ หลักประกันการเข้าถึงบริการและสวัสดิการที่มีคุณภาพอย่างเป็นธรรมและทั่วถึง

เป้าหมาย

๑. สร้างความเป็นธรรม และลดความเหลื่อมล้ำในทุกมิติ
๒. กระจายศูนย์กลางความเจริญทางเศรษฐกิจและสังคม เพิ่มโอกาสให้ทุกภาคส่วนเข้ามา เป็นกำลังของ การพัฒนาประเทศในทุกระดับ
๓. เพิ่มขีดความสามารถของชุมชนท้องถิ่นในการพัฒนา การพึ่งตนเองและการจัดการ ตนเองเพื่อสร้าง สังคมคุณภาพ

ตัวชี้วัด

๑. ความแตกต่างของรายได้และการเข้าถึงบริการภาครัฐระหว่างกลุ่มประชากร
๒. ความก้าวหน้าของการพัฒนาคน
๓. ความก้าวหน้าในการพัฒนาจังหวัดในการเป็นศูนย์กลางความเจริญทางเศรษฐกิจ สังคมและเทคโนโลยี
๔. คุณภาพชีวิตของประชากรสูงอายุ

ประเด็นยุทธศาสตร์ชาติด้านการสร้างโอกาสและความเสมอภาคทางสังคม ประกอบด้วย ๔ ประเด็น ได้แก่

๑. การลดความเหลื่อมล้ำ สร้างความเป็นธรรมในทุกมิติ

- (๑) ปรับโครงสร้างเศรษฐกิจฐานราก
- (๒) ปฏิรูประบบภาษีและการคุ้มครองผู้บริโภค
- (๓) กระจายการถือครองที่ดินและการเข้าถึงทรัพยากร
- (๔) เพิ่มผลิตภาพและคุ้มครองแรงงานไทยให้เป็นแรงงานฝีมือที่มีคุณภาพและ ความริเริ่มสร้างสรรค์มีความปลอดภัยในการทำงาน
- (๕) สร้างหลักประกันทางสังคมที่ครอบคลุมและเหมาะสมกับคนทุกช่วงวัย ทุกเพศ ภาวะและทุกกลุ่ม
- (๖) ลงทุนทางสังคมแบบมุ่งเป้าเพื่อช่วยเหลือกลุ่มคนยากจนและกลุ่มผู้ด้อย โอกาสโดยตรง
- (๗) สร้างความเป็นธรรมในการเข้าถึงบริการสาธารณสุขและการศึกษา โดยเฉพาะสำหรับผู้มีรายได้น้อยและกลุ่มผู้ด้อยโอกาส
- (๘) สร้างความเป็นธรรมในการเข้าถึงกระบวนการยุติธรรมอย่างทั่วถึง

๒. การกระจายศูนย์กลางความเจริญทางเศรษฐกิจ สังคมและเทคโนโลยี

- (๑) พัฒนาศูนย์กลางความเจริญทางเศรษฐกิจ สังคมและเทคโนโลยีในภูมิภาค
- (๒) กำหนดแผนพัฒนาเศรษฐกิจและสังคมของแต่ละกลุ่มจังหวัดในมิติต่าง ๆ
- (๓) จัดระบบเมืองที่เอื้อต่อการสร้างชีวิตและสังคมที่มีคุณภาพและปลอดภัย ให้ สามารถตอบสนองต่อสังคมสูงวัยและแนวโน้มของการขยายตัวของเมืองในอนาคต
- (๔) ปรับโครงสร้างและแก้ไขกฎหมายระเบียบบริหารราชการแผ่นดิน เพื่อวาง ระบบและกลไกการบริหารงานในระดับภาค กลุ่มจังหวัด
- (๕) สนับสนุนการพัฒนาพื้นที่บนฐานข้อมูลความรู้เทคโนโลยีและนวัตกรรม
- (๖) การพัฒนากำลังแรงงานในพื้นที่

๓. การเสริมสร้างพลังทางสังคม

- (๑) สร้างสังคมเข้มแข็งที่แบ่งปันไม่ทอดทิ้งกัน และมีคุณธรรม
- (๒) การรองรับสังคมสูงวัยอย่างมีคุณภาพ
- (๓) สนับสนุนความร่วมมือระหว่างภาครัฐภาคเอกชน ภาควิชาการ ภาคประชา สังคมและภาคประชาชน
- (๔) ส่งเสริมความเสมอภาคทางเพศและบทบาทของสตรีในการสร้างสรรค์สังคม
- (๕) สนับสนุนการพัฒนาบนฐานทุนทางสังคมและวัฒนธรรม
- (๖) สนับสนุนการพัฒนาเทคโนโลยีสารสนเทศและสื่อสร้างสรรค์ เพื่อรองรับ สังคมยุคดิจิทัล

๔. การเพิ่มขีดความสามารถของชุมชนท้องถิ่นในการพัฒนา การพึ่งตนเองและการจัดการตนเอง

- (๑) ส่งเสริมการปรับพฤติกรรมในระดับครัวเรือนให้มีขีดความสามารถในการ จัดการวางแผนชีวิต สุขภาพ ครอบครัว การเงินและอาชีพ
- (๒) เสริมสร้างศักยภาพของชุมชนในการพึ่งตนเองและการพึ่งพากันเอง
- (๓) สร้างการมีส่วนร่วมของภาคส่วนต่าง ๆ เพื่อสร้างประชาธิปไตยชุมชน
- (๔) สร้างภูมิคุ้มกันทางปัญญาให้กับชุมชน

๕. ยุทธศาสตร์ชาติด้านการสร้างการเติบโตบนคุณภาพชีวิตที่เป็นมิตรต่อสิ่งแวดล้อม

ยุทธศาสตร์ชาติด้านการสร้างการเติบโตบนคุณภาพชีวิตที่เป็นมิตรต่อสิ่งแวดล้อม มีเป้าหมายการพัฒนาที่สำคัญเพื่อนำไปสู่การบรรลุเป้าหมายการพัฒนาที่ยั่งยืนในทุกมิติ ทั้งมิติด้านสังคม เศรษฐกิจ สิ่งแวดล้อม ธรรมาภิบาล และความเป็นหุ้นส่วนความร่วมมือระหว่างกันทั้งภายในและภายนอกประเทศ อย่างบูรณาการ ใช้พื้นที่เป็นตัวตั้งในการกำหนดกลยุทธ์และแผนงาน และการให้ทุกฝ่ายที่เกี่ยวข้องได้เข้ามา มีส่วนร่วมในแบบทางตรงให้มากที่สุดเท่าที่จะเป็นไปได้โดยเป็นการดำเนินการบนพื้นฐานการเติบโตร่วมกัน ไม่ว่าจะผ่านทางเศรษฐกิจ สิ่งแวดล้อม และคุณภาพชีวิตโดยให้ความสำคัญกับการสร้างสมดุลทั้ง ๓ ด้าน อันจะนำไปสู่ความยั่งยืนเพื่อคนรุ่นต่อไปอย่างแท้จริง

เป้าหมาย

๑. อนุรักษ์และรักษาทรัพยากรธรรมชาติสิ่งแวดล้อม และวัฒนธรรม ให้คนรุ่นต่อไปได้ใช้ อย่างยั่งยืน มีสมดุล
๒. พื้นฟูและสร้างใหม่ฐานทรัพยากรธรรมชาติและสิ่งแวดล้อม เพื่อลดผลกระทบทางลบ จากการพัฒนาสังคมเศรษฐกิจของประเทศ
๓. ใช้ประโยชน์และสร้างการเติบโต บนฐานทรัพยากรธรรมชาติและสิ่งแวดล้อมให้สมดุล ภายในขีดความสามารถของระบบนิเวศ
๔. ยกระดับกระบวนการตัดสินใจเพื่อกำหนดอนาคตประเทศด้านทรัพยากรธรรมชาติและสิ่งแวดล้อม และวัฒนธรรม บนหลักของการมีส่วนร่วม และธรรมาภิบาล

ตัวชี้วัด

๑. พื้นที่สีเขียวที่เป็นมิตรกับสิ่งแวดล้อม
๒. สภาพแวดล้อมและทรัพยากรธรรมชาติที่เสื่อมโทรมได้รับการฟื้นฟู
๓. การเติบโตที่เป็นมิตรกับสิ่งแวดล้อม
๔. ปริมาณก๊าซเรือนกระจก มูลค่าเศรษฐกิจฐานชีวภาพ ประเด็นยุทธศาสตร์ชาติด้านการสร้างการเติบโตบนคุณภาพชีวิตที่เป็นมิตรต่อสิ่งแวดล้อม ประกอบด้วย ๖ ประเด็น ได้แก่

๑. สร้างการเติบโตอย่างยั่งยืนบนสังคมเศรษฐกิจสีเขียว

- (๑) เพิ่มมูลค่าของเศรษฐกิจฐานชีวภาพให้สอดคล้องกับยุทธศาสตร์ด้านการสร้าง ความสามารถในการแข่งขัน
- (๒) อนุรักษ์และฟื้นฟูความหลากหลายทางชีวภาพในและนอกถิ่นกำเนิด
- (๓) อนุรักษ์และฟื้นฟูแม่น้ำลำคลองและแหล่งน้ำธรรมชาติทั่วประเทศ
- (๔) รักษาและเพิ่มพื้นที่สีเขียวที่เป็นมิตรกับสิ่งแวดล้อม
- (๕) ส่งเสริมการบริโภคและการผลิตที่ยั่งยืน

๒. สร้างการเติบโตอย่างยั่งยืนบนสังคมเศรษฐกิจภาคทะเล

- (๑) เพิ่มมูลค่าของเศรษฐกิจฐานชีวภาพทางทะเล
- (๒) ปรับปรุง พื้นฟูและสร้างใหม่ทรัพยากรทางทะเลและชายฝั่งทั้งระบบ
- (๓) ฟื้นฟูชายหาดที่เป็นแหล่งท่องเที่ยว ชายฝั่งทะเลได้รับการป้องกันและแก้ไข ทั้งระบบ และมีนโยบายการจัดการชายฝั่งแบบบูรณาการอย่างเป็นองค์รวม
- (๔) พัฒนาและเพิ่มสัดส่วนกิจกรรมทางทะเลที่เป็นมิตรต่อสิ่งแวดล้อม

๓. สร้างการเติบโตอย่างยั่งยืนบนสังคมที่เป็นมิตรต่อสภาพภูมิอากาศ

(๑) ลดการปล่อยก๊าซเรือนกระจก

(๒) มีการปรับตัวเพื่อลดความสูญเสียและเสียหายจากภัยธรรมชาติและผลกระทบ ที่เกี่ยวข้องกับ การเปลี่ยนแปลงสภาพภูมิอากาศ

(๓) มุ่งเป้าสู่การลงทุนที่เป็นมิตรต่อสภาพภูมิอากาศในการพัฒนาโครงสร้าง พื้นฐานของภาครัฐ และภาคเอกชน

(๔) พัฒนาและสร้างระบบรับมือปรับตัวต่อโรคอุบัติใหม่และโรคอุบัติซ้ำที่เกิดจาก การเปลี่ยนแปลงภูมิอากาศ

๔. พัฒนาพื้นที่เมือง ชนบท เกษตรกรรมและอุตสาหกรรมเชิงนิเวศ มุ่งเน้นความเป็นเมือง ที่ เติบโต อย่างต่อเนื่อง

(๑) จัดทำแผนผังภูมินิเวศเพื่อการพัฒนาเมือง ชนบท พื้นที่เกษตรกรรมและ อุตสาหกรรม รวมถึง พื้นที่อนุรักษ์ตามศักยภาพและความเหมาะสมทางภูมินิเวศอย่างเป็นเอกภาพ

(๒) พัฒนาพื้นที่เมือง ชนบทเกษตรกรรม และอุตสาหกรรมเชิงนิเวศ ที่มีการ บริหารจัดการตาม แผนผังภูมินิเวศอย่างยั่งยืน

(๓) จัดการมลพิษที่มีผลกระทบต่อสิ่งแวดล้อม และสารเคมีในภาคเกษตรทั้งระบบ ให้เป็นไปตาม มาตรฐานสากลและค่ามาตรฐานสากล

(๔) สงวนรักษา อนุรักษ์ฟื้นฟูและพัฒนาทรัพยากรธรรมชาติมรดกทาง สถาปัตยกรรมและ ศิลปวัฒนธรรมอัตลักษณ์และวิถีชีวิตพื้นถิ่นบนฐานธรรมชาติและฐานวัฒนธรรมอย่าง ยั่งยืน

(๕) พัฒนาเครือข่ายองค์กรพัฒนาเมืองและชุมชน รวมทั้งกลุ่มอาสาสมัครด้วยกลไก การมีส่วนร่วมของทุกภาคส่วนในท้องถิ่น

(๖) เสริมสร้างระบบสาธารณสุขและอนามัยสิ่งแวดล้อมและยกระดับความสามารถ ในการ ป้องกันโรคอุบัติใหม่และอุบัติซ้ำ

๕. พัฒนาความมั่นคงน้ำ พลังงาน และเกษตรที่เป็นมิตรต่อสิ่งแวดล้อม

(๑) พัฒนาการจัดการน้ำเชิงลุ่มน้ำทั้งระบบเพื่อเพิ่มความมั่นคงด้านน้ำของ ประเทศ

(๒) เพิ่มผลผลิตภาพของน้ำทั้งระบบในการใช้น้ำอย่างประหยัด รู้คุณค่า และสร้าง มูลค่าเพิ่มจาก การใช้น้ำให้ทัดเทียมกับระดับสากล

(๓) พัฒนาความมั่นคงพลังงานของประเทศและส่งเสริมการใช้พลังงานที่เป็นมิตร ต่อสิ่งแวดล้อม

(๔) เพิ่มประสิทธิภาพการใช้พลังงานโดยลดความเข้มข้นของการใช้พลังงาน

(๕) พัฒนาความมั่นคงด้านการเกษตรและอาหารของประเทศและชุมชน ในมิติ ปริมาณ คุณภาพ ราคาและการเข้าถึงอาหาร

๖. ยกระดับกระบวนการทัศน์เพื่อกำหนดอนาคตประเทศ

(๑) ส่งเสริมคุณลักษณะและพฤติกรรมที่พึงประสงค์ด้านสิ่งแวดล้อมและคุณภาพ ชีวิตที่ดีของคนไทย

(๒) พัฒนาเครื่องมือกลไกและระบบยุติธรรม และระบบประชาธิปไตยสิ่งแวดล้อม

(๓) จัดโครงสร้างเชิงสถาบันเพื่อจัดการประเด็นร่วม ด้านการบริหารจัดการ ทรัพยากรธรรมชาติและ สิ่งแวดล้อมที่สำคัญ

(๔) พัฒนาและดำเนินโครงการที่ยกระดับกระบวนการทัศน์เพื่อกำหนดอนาคต ประเทศ ด้าน ทรัพยากรธรรมชาติและสิ่งแวดล้อมและวัฒนธรรม บนหลักของการมีส่วนร่วม และธรรมาภิบาล

๖. ยุทธศาสตร์ชาติด้านการปรับสมดุลและพัฒนาระบบบริหารจัดการภาครัฐ

ยุทธศาสตร์ชาติด้านการปรับสมดุลและพัฒนาระบบการบริหารจัดการภาครัฐมีเป้าหมายการพัฒนาที่สำคัญเพื่อปรับเปลี่ยนภาครัฐที่ยึดหลัก “ภาครัฐของประชาชนเพื่อประชาชนและประโยชน์ส่วนรวม” โดยภาครัฐต้องมีขนาดที่เหมาะสมกับบทบาทภารกิจ แยกแยะบทบาทหน่วยงานของรัฐที่ทำหน้าที่ในการกำกับ หรือในการให้บริการยึดหลักธรรมาภิบาล ปรับวัฒนธรรมการทำงานให้มุ่งผลสัมฤทธิ์และผลประโยชน์ ส่วนรวม มีความทันสมัย และพร้อมที่จะปรับตัวให้ทันต่อการเปลี่ยนแปลงของโลกอยู่ตลอดเวลา โดยเฉพาะอย่างยิ่งการนำนวัตกรรม เทคโนโลยีข้อมูลขนาดใหญ่ ระบบการทำงานที่เป็นดิจิทัลเข้ามาประยุกต์ใช้อย่าง คุ่มค่า และปฏิบัติงาน เทียบได้กับมาตรฐานสากล รวมทั้งมีลักษณะเปิดกว้าง เชื่อมโยงถึงกันและเปิดโอกาส ให้ทุกภาคส่วนเข้ามามีส่วนร่วมเพื่อตอบสนองความต้องการของประชาชนได้อย่างสะดวก รวดเร็วและ โปร่งใส โดยทุกภาคส่วนในสังคมต้อง ร่วมกันปลูกฝังค่านิยมความซื่อสัตย์สุจริตความมัธยัสถ์และสร้าง จิตสำนึกในการปฏิเสธไม่ยอมรับการทุจริต ประพฤติมิชอบอย่างสิ้นเชิง นอกจากนั้น กฎหมายต้องมีความ ชัดเจน มีเพียงเท่าที่จำเป็น มีความทันสมัย มีความ เป็นสากล มีประสิทธิภาพ และนำไปสู่การลดความ เหลื่อมล้ำและเอื้อต่อการพัฒนา โดยกระบวนการยุติธรรมมี การบริหารที่มีประสิทธิภาพ เป็นธรรม ไม่เลือก ปฏิบัติและการอำนวยความสะดวกตามหลักนิติธรรม

เป้าหมาย

๑. ภาครัฐมีวัฒนธรรมการทำงานที่มุ่งผลสัมฤทธิ์และผลประโยชน์ส่วนรวม ตอบสนอง ความต้องการของ ประชาชนได้อย่างสะดวก รวดเร็ว โปร่งใส
๒. ภาครัฐมีขนาดเล็กลง พร้อมปรับตัวให้ทันต่อการเปลี่ยนแปลง
๓. ภาครัฐมีความโปร่งใส ปลอดการทุจริตและประพฤติมิชอบ
๔. กระบวนการยุติธรรม เป็นไปเพื่อประโยชน์ต่อส่วนรวมของประเทศ

ตัวชี้วัด

๑. ระดับความพึงพอใจของประชาชนต่อการให้บริการสาธารณะของภาครัฐ
๒. ประสิทธิภาพของการบริการภาครัฐ
๓. ระดับความโปร่งใส การทุจริต ประพฤติมิชอบ
๔. ความเสมอภาคในกระบวนการยุติธรรม โดยประเด็นยุทธศาสตร์ชาติด้านการปรับสมดุลและพัฒนาระบบการบริหารจัดการภาครัฐ ประกอบด้วย ๘ ประเด็น ได้แก่

๑. ภาครัฐที่ยึดประชาชนเป็นศูนย์กลาง ตอบสนองความต้องการ และให้บริการอย่าง สะดวกรวดเร็ว โปร่งใส

- (๑) การให้บริการสาธารณะของภาครัฐได้มาตรฐานสากลและเป็นระดับแนวหน้า ของภูมิภาค
- (๒) ภาครัฐมีความเชื่อมโยงในการให้บริการสาธารณะต่าง ๆ ผ่านการนำเทคโนโลยี ดิจิทัลมาประยุกต์ใช้

๒. ภาครัฐบริหารงานแบบบูรณาการโดยมียุทธศาสตร์ชาติเป็นเป้าหมายและเชื่อมโยงการ พัฒนาในทุกระดับ ทุกประเด็น ทุกภารกิจ และทุกพื้นที่

- (๑) ให้ยุทธศาสตร์ชาติเป็นกลไกขับเคลื่อนการพัฒนาประเทศ
- (๒) ระบบการเงินการคลังประเทศสนับสนุนการขับเคลื่อนยุทธศาสตร์ชาติ
- (๓) ระบบติดตามประเมินผลที่สะท้อนการบรรลุเป้าหมายยุทธศาสตร์ชาติในทุกระดับ

๓. ภาครัฐมีขนาดเล็กลง เหมาะสมกับภารกิจ ส่งเสริมให้ประชาชนและทุกภาคส่วนมีส่วนร่วม ร่วมในการพัฒนาประเทศ

(๑) ภาครัฐมีขนาดที่เหมาะสม

(๒) ทุกภาคส่วนมีส่วนร่วมในการพัฒนาประเทศ

(๓) ส่งเสริมการกระจายอำนาจและสนับสนุนบทบาทชุมชนท้องถิ่นให้องค์กร ปกครองส่วนท้องถิ่นเป็นหน่วยงานที่มีสมรรถนะสูง ตั้งอยู่บนหลักธรรมาภิบาล

๔. ภาครัฐมีความทันสมัย

(๑) องค์กรภาครัฐมีความยืดหยุ่นเหมาะสมกับบริบทการพัฒนาประเทศ

(๒) พัฒนาและปรับระบบวิธีการปฏิบัติราชการให้ทันสมัย

๕. บุคลากรภาครัฐเป็นคนดีและเก่ง ยึดหลักคุณธรรม จริยธรรม มีจิตสำนึกมี ความสามารถสูง มุ่งมั่นและเป็นมืออาชีพ

(๑) ภาครัฐมีการบริหารกำลังคนที่มีความคล่องตัว ยึดระบบคุณธรรม

(๒) บุคลากรภาครัฐยึดค่านิยมในการทำงานเพื่อประชาชน มีคุณธรรม และมีการ พัฒนาการตามเส้นทางความก้าวหน้าในอาชีพ

๖. ภาครัฐมีความโปร่งใส ปลอดการทุจริตและประพฤติมิชอบ

(๑) ประชาชนและภาคีต่างๆในสังคมร่วมมือกันในการป้องกันการทุจริตและ ประพฤติมิชอบ

(๒) บุคลากรภาครัฐยึดมั่นในหลักคุณธรรม จริยธรรมและความซื่อสัตย์สุจริต

(๓) การปราบปรามการทุจริตประพฤติมิชอบมีประสิทธิภาพมีความเด็ดขาด เป็น ธรรมและตรวจสอบได้

(๔) การบริหารจัดการการป้องกันและปราบปรามการทุจริตอย่างเป็นระบบแบบ บูรณาการ

๗. กฎหมายมีความสอดคล้องเหมาะสมกับบริบทต่าง ๆ และมีเท่าที่จำเป็น

(๑) ภาครัฐจัดให้มีกฎหมายที่สอดคล้องและเหมาะสมกับบริบทต่าง ๆ ที่ เปลี่ยนแปลง

(๒) มีกฎหมายเท่าที่จำเป็น

(๓) การบังคับใช้กฎหมายอย่างมีประสิทธิภาพ

๘. กระบวนการยุติธรรมเคารพสิทธิมนุษยชนและปฏิบัติต่อประชาชนโดยเสมอภาค

(๑) บุคลากรและหน่วยงานในกระบวนการยุติธรรมเคารพและยึดมั่นในหลัก ประชาธิปไตย เคารพศักดิ์ศรีความเป็นมนุษย์ที่พึงได้รับการปฏิบัติอย่างเท่าเทียม

(๒) ทุกหน่วยงานในกระบวนการยุติธรรม มีบทบาทเชิงรุกร่วมกันในทุกขั้นตอน ของการค้นหาความจริง

ยุทธศาสตร์ ร่วมกัน (๓) หน่วยงานในกระบวนการยุติธรรมทั้งทางแพ่ง อาญาและปกครองมีเป้าหมาย และ

(๔) ส่งเสริมระบบยุติธรรมทางเลือกระบบยุติธรรมชุมชน และการมีส่วนร่วมของ ประชาชนในกระบวนการยุติธรรม

(๕) พัฒนามาตรการอื่นแทนโทษทางอาญา

๑.๒ แผนพัฒนาเศรษฐกิจและสังคมแห่งชาติ ฉบับที่ ๑๒ (พ.ศ. ๒๕๖๑-๒๕๖๔)

การพัฒนาประเทศระยะแผนพัฒนาฯ ฉบับที่ ๑๒ เป็นจุดเปลี่ยนที่สำคัญในการเชื่อมต่อกับยุทธศาสตร์ชาติ ๒๐ ปี ในลักษณะการแปลงยุทธศาสตร์ระยะยาวสู่การปฏิบัติ โดยในแต่ละยุทธศาสตร์ของแผนพัฒนาฯ ฉบับที่ ๑๒ ได้กำหนดประเด็นการพัฒนา พร้อมทั้งแผนงาน/โครงการสำคัญที่ต้องดำเนินการให้เห็นผลเป็นรูปธรรมในช่วง ๕ ปีแรกของการขับเคลื่อนยุทธศาสตร์ชาติ เพื่อเตรียมความพร้อม คน สังคม และระบบเศรษฐกิจของประเทศให้สามารถปรับตัวรองรับผลกระทบจากการเปลี่ยนแปลงได้อย่างเหมาะสม ขณะเดียวกันยังได้กำหนดแนวคิดและกลไกการขับเคลื่อนและติดตามประเมินผลที่ชัดเจน เพื่อกำกับให้การพัฒนาเป็นไปอย่างมีทิศทางและเกิดประสิทธิภาพ นำไปสู่การพัฒนาเพื่อประโยชน์สุขที่ยั่งยืนของสังคมไทย

ยุทธศาสตร์ในการพัฒนาเศรษฐกิจและสังคมแห่งชาติ ฉบับที่ ๑๒ มีทั้งหมด ๑๐ ยุทธศาสตร์ โดยมี ๖ ยุทธศาสตร์ตามกรอบยุทธศาสตร์ชาติ ๒๐ ปี และอีก ๔ ยุทธศาสตร์ที่เป็นปัจจัยสนับสนุน ดังนี้

๑. การเสริมสร้างและพัฒนาศักยภาพทุนมนุษย์

วัตถุประสงค์

๑. เพื่อปรับเปลี่ยนให้คนในสังคมไทยมีค่านิยมตามบรรทัดฐานที่ดีทางสังคม
๒. เพื่อเตรียมคนในสังคมไทยให้มีทักษะในการดำรงชีวิตสำหรับโลกศตวรรษที่ ๒๑
๓. เพื่อส่งเสริมให้คนไทยมีสุขภาพที่ดีตลอดช่วงชีวิต
๔. เพื่อเสริมสร้างสถาบันทางสังคมให้มีความเข้มแข็งเอื้อต่อการพัฒนาคนแลประเทศ

เป้าหมายการพัฒนา

๑. คนไทยส่วนใหญ่มีทัศนคติและพฤติกรรมตามบรรทัดฐานที่ดีของสังคมเพิ่มขึ้น
๒. คนในสังคมไทยทุกช่วงวัยมีทักษะ ความรู้ และความสามารถเพิ่มขึ้น
๓. คนไทยได้รับการศึกษาที่มีคุณภาพสูงตามมาตรฐานสากล และสามารถเรียนรู้ด้วยตัวเองอย่างต่อเนื่อง
๔. คนไทยมีสุขภาพที่ดีขึ้น
๕. สถาบันทางสังคมมีความเข้มแข็งและมีส่วนร่วมในการพัฒนาประเทศเพิ่มขึ้นโดยเฉพาะสถาบันครอบครัว สถาบันการศึกษา สถาบันทางศาสนา ชุมชน สื่อมวลชน และภาคเอกชน

แนวทางการพัฒนา

๑. ปรับเปลี่ยนค่านิยมคนไทยให้มีคุณธรรม จริยธรรม มีวินัย จิตสาธารณะ และพฤติกรรมที่พึงประสงค์
๒. พัฒนาศักยภาพคนให้มีความรู้ และความสามารถในการดำรงชีวิตอย่างมีคุณค่า
๓. ยกย่องคุณภาพการศึกษาและการเรียนรู้ตลอดชีวิต
๔. ลดปัจจัยเสี่ยงด้านสุขภาพและให้ทุกภาคส่วนคำนึงถึงผลกระทบต่อสุขภาพ
๕. เพิ่มประสิทธิภาพการบริหารจัดการระบบสุขภาพภาครัฐเปิดระบบการเงินการคลังด้านสุขภาพ
๖. พัฒนาระบบการดูแลและสร้างสภาพแวดล้อมที่เหมาะสมกับสังคมสูงวัย
๗. ผลักดันให้สถาบันทางสังคมมีส่วนร่วมพัฒนาประเทศอย่างเข้มแข็ง

๒. ยุทธศาสตร์การสร้างความเป็นธรรมลดความเหลื่อมล้ำในสังคม

วัตถุประสงค์

๑. เพื่อขยายโอกาสทางเศรษฐกิจและสังคมให้แก่กลุ่มประชากรร้อยละ ๔๐ ที่มีรายได้น้อยที่สุด
๒. เพื่อให้คนไทยทุกคนเข้าถึงบริการทางสังคมที่มีคุณภาพได้อย่างทั่วถึง
๓. เพื่อสร้างความเข้มแข็งให้ชุมชน

เป้าหมาย

๑. ลดปัญหาความเหลื่อมล้ำด้านรายได้ของกลุ่มคนที่มีฐานะทางเศรษฐกิจสังคม ที่แตกต่างกัน และแก้ไขปัญหาความยากจน

๒. เพิ่มโอกาสการเข้าถึงบริการพื้นฐานทางสังคมของภาครัฐ

๓. เพิ่มศักยภาพชุมชนและเศรษฐกิจฐานรากให้มีความเข้มแข็ง เพื่อให้ชุมชนพึ่งพาตนเอง และได้รับส่วนแบ่งผลประโยชน์ทางเศรษฐกิจมากขึ้น

แนวทางการพัฒนา

๑. เพิ่มโอกาสให้กับกลุ่มเป้าหมายประชากรร้อยละ ๔๐ ที่มีรายได้ต่ำสุดให้สามารถเข้าถึงบริการที่มีคุณภาพของรัฐและมีอาชีพ

๒. การกระจายการให้บริการภาครัฐทั้งด้านการศึกษา สาธารณสุข และสวัสดิการที่มีคุณภาพให้ครอบคลุมและทั่วถึง

๓. เสริมสร้างศักยภาพชุมชน การพัฒนาเศรษฐกิจชุมชนและการสร้างความเข้มแข็ง การเงินฐานรากตามหลักปรัชญาของเศรษฐกิจพอเพียง เพื่อให้ชุมชนสามารถพึ่งพาตนเองได้มีสิทธิในการจัดการทุนที่ดินและทรัพยากรภายในชุมชน

๓. ยุทธศาสตร์การสร้างความเข้มแข็งทางเศรษฐกิจและแข่งขันได้อย่างยั่งยืน

วัตถุประสงค์

๑. สร้างความเข้มแข็งให้เศรษฐกิจขยายตัวอย่างมีเสถียรภาพและยั่งยืน

๒. สร้างความเข้มแข็งให้กับเศรษฐกิจรายสาขา

เป้าหมาย

๑. เศรษฐกิจขยายตัวอย่างมีเสถียรภาพและยั่งยืน

เป้าหมายที่ ๑ เศรษฐกิจเติบโตได้ตามศักยภาพ ประชาชนมีคุณภาพ ความเป็นอยู่และ คุณภาพชีวิต ที่ดีขึ้น

เป้าหมายที่ ๒ การลงทุนภาครัฐและเอกชนขยายตัวอย่างต่อเนื่อง

เป้าหมายที่ ๓ พัฒนาภาคส่งออกให้ขยายตัวและเป็นกลไกสำคัญในการขับเคลื่อน

เศรษฐกิจไทย

เป้าหมายที่ ๔ เพิ่มผลิตภาพการผลิตของประเทศ

เป้าหมายที่ ๕ รักษาเสถียรภาพของการขยายตัวทางเศรษฐกิจ

เป้าหมายที่ ๖ เพิ่มการลงทุนจากความร่วมมือภาครัฐและภาคเอกชนในการพัฒนาโครงสร้างพื้นฐานของประเทศ

เป้าหมายที่ ๗ ประชาชนและผู้ประกอบการเข้าสู่ระบบภาษีมากขึ้น

เป้าหมายที่ ๘ ประเทศไทยมีขีดความสามารถในการแข่งขันทางเศรษฐกิจสูงขึ้น

แนวทางการพัฒนา

(๑) การบริหารจัดการเศรษฐกิจส่วนรวม

- การพัฒนาด้านการคลัง

- การพัฒนาภาคการเงิน

(๒) การเสริมสร้างและพัฒนาขีดความสามารถในการแข่งขันของภาคการผลิตและบริการ

- การพัฒนาภาคการเกษตร

- การพัฒนาภาคอุตสาหกรรม

- การพัฒนาภาคบริการและการท่องเที่ยว

- การพัฒนาภาคการค้าและการลงทุน

๔. ยุทธศาสตร์การเติบโตที่เป็นมิตรกับสิ่งแวดล้อมเพื่อการพัฒนาที่ยั่งยืน

วัตถุประสงค์

๑. รักษา ป่าไม้ พืชพรรณทรัพยากรธรรมชาติและมีการใช้ประโยชน์อย่างยั่งยืนและเป็นธรรม
๒. สร้างความมั่นคงด้านน้ำของประเทศ และบริหารจัดการทรัพยากรน้ำทั้งระบบให้มี

ประสิทธิภาพ

๓. บริหารจัดการสิ่งแวดล้อม และลดมลพิษให้มีคุณภาพดีขึ้น
๔. พัฒนาขีดความสามารถในการลดก๊าซเรือนกระจกและการปรับตัวเพื่อลดผลกระทบ จากการเปลี่ยนแปลงสภาพภูมิอากาศ และการรับมือกับภัยพิบัติ

เป้าหมาย

เป้าหมายที่ ๑ รักษา และฟื้นฟูฐานทรัพยากรธรรมชาติ เพิ่มพื้นที่ป่าไม้เพื่อการอนุรักษ์ ป่าเศรษฐกิจ และป่าชายเลน ลดการสูญเสียความหลากหลายทางชีวภาพ แก้ไขปัญหาการบุกรุกที่ดินของรัฐ และจัดที่ดินทำกินให้ผู้อยากไร้โดยให้สิทธิร่วม

เป้าหมายที่ ๒ สร้างความมั่นคงด้านน้ำและบริหารจัดการทรัพยากรน้ำทั้งน้ำผิวดินและน้ำ ใต้ดิน ให้มีประสิทธิภาพ บริหารจัดการน้ำในระดับลุ่มน้ำให้มีความสมดุลระหว่างความต้องการใช้น้ำทุก กิจกรรมกับปริมาณน้ำต้นทุน เพื่อแก้ไขปัญหาการขาดแคลนน้ำ และลดจำนวนประชาชนที่ประสบปัญหา จาก การขาดแคลนน้ำ ควบคู่กับการเพิ่มประสิทธิภาพการใช้น้ำทั้งภาคการผลิตและการบริโภค ป้องกันและ ลดความเสียหายจากอุทกภัยและภัยแล้ง

เป้าหมายที่ ๓ สร้างคุณภาพสิ่งแวดล้อมที่ดีลดมลพิษ และลดผลกระทบต่อสุขภาพของ ประชาชนและระบบนิเวศ โดยให้ความสำคัญเป็นลำดับแรกกับการจัดการขยะมูลฝอยและของเสีย อันตราย ฟื้นฟูคุณภาพแหล่งน้ำสำคัญของประเทศ และแก้ไขปัญหาวิกฤตหมอกควัน

เป้าหมายที่ ๔ เพิ่มประสิทธิภาพการลดก๊าซเรือนกระจกและขีดความสามารถในการ ปรับตัวต่อ การเปลี่ยนแปลงสภาพภูมิอากาศ มีกลไกจัดการเพื่อลดผลกระทบจากการเปลี่ยนแปลงสภาพ ภูมิอากาศ ในด้านต่างๆ หรือในพื้นที่หรือสาขาที่มีความเสี่ยงจะได้รับผลกระทบสูง

เป้าหมายที่ ๕ เพิ่มประสิทธิภาพการบริหารจัดการเพื่อลดความเสี่ยงจากภัยพิบัติความ สูญเสีย ในชีวิตและทรัพย์สินที่เกิดจากสาธารณภัยลดลง

แนวทางการพัฒนา

(๑) การรักษาป่าไม้ พืชพรรณทรัพยากรธรรมชาติสร้างสมดุลของการอนุรักษ์และใช้ประโยชน์อย่าง ยั่งยืน และเป็นธรรม

(๒) เพิ่มประสิทธิภาพการบริหารจัดการทรัพยากรน้ำเพื่อให้เกิดความมั่นคงสมดุล และยั่งยืน

(๓) การแก้ไขปัญหาวิกฤตสิ่งแวดล้อม

(๔) ส่งเสริมการผลิตและการบริโภคที่เป็นมิตรกับสิ่งแวดล้อม

(๕) สนับสนุนการลดการปล่อยก๊าซเรือนกระจก และเพิ่มขีดความสามารถในการปรับตัวต่อ การเปลี่ยนแปลงสภาพภูมิอากาศ

(๖) การบริหารจัดการเพื่อลดความเสี่ยงด้านภัยพิบัติ

(๗) การพัฒนาระบบการบริหารจัดการและกลไกแก้ไขปัญหาความขัดแย้งด้านทรัพยากร ธรรมชาติและสิ่งแวดล้อม

(๘) การพัฒนาความร่วมมือด้านสิ่งแวดล้อมระหว่างประเทศ

๕. ยุทธศาสตร์การเสริมสร้างความมั่นคงแห่งชาติเพื่อการพัฒนาประเทศสู่ความมั่งคั่งและ ยั่งยืน วัตถุประสงค์

๑. เพื่อปกป้องสถาบันพระมหากษัตริย์และเสริมสร้างความมั่นคงภายใน รวมทั้งป้องกัน ปัญหาภัยคุกคามที่เป็นอุปสรรคต่อการพัฒนาเศรษฐกิจ สังคม และการเมืองของชาติ

๒. เพื่อสร้างความพร้อมและผนึกกำลังของทุกภาคส่วน ให้มีขีดความสามารถในการ บริหารจัดการด้านความมั่นคง และมีศักยภาพในการป้องกันและแก้ไขสถานการณ์ที่เกิดจากภัยคุกคามทั้งภัยทางทหารและภัยคุกคามอื่นๆ

๓. เพื่อเสริมสร้างความร่วมมือด้านความมั่นคงกับมิตรประเทศในการสนับสนุนการรักษา ความสงบสุขและผลประโยชน์ของชาติ

๔. เพื่อเพิ่มประสิทธิภาพการบริหารนโยบายด้านความมั่นคงและนโยบายทางเศรษฐกิจ สังคม ทรัพยากรธรรมชาติและสิ่งแวดล้อมให้มีความเป็นเอกภาพ

เป้าหมาย

เป้าหมายที่ ๑ ปกป้องและเชิดชูสถาบันพระมหากษัตริย์ให้เป็นสถาบันหลักของประเทศ

เป้าหมายที่ ๒ สังคมมีความสมานฉันท์ ผู้เห็นต่างทางความคิดของคนในชาติสามารถอยู่ ร่วมกันได้อย่างสันติ ประชาชนมีส่วนร่วมป้องกันแก้ไขปัญหาคความมั่นคง

เป้าหมายที่ ๓ ประชาชนในจังหวัดชายแดนภาคใต้มีความปลอดภัยในชีวิตและทรัพย์สินมี โอกาสในการศึกษาและการประกอบอาชีพที่สร้างรายได้เพิ่มขึ้น

เป้าหมายที่ ๔ ประเทศไทยมีความสัมพันธ์และความร่วมมือด้านความมั่นคงในกลุ่ม ประเทศสมาชิกอาเซียน มิตรประเทศ และนานาชาติในการป้องกันภัยคุกคามในรูปแบบต่างๆ ควบคู่ไป กับการรักษาผลประโยชน์ของชาติ

เป้าหมายที่ ๕ ประเทศไทยมีความพร้อมต่อการรับมือภัยคุกคามทั้งภัยคุกคามทางทหาร และภัย คุกคามอื่น ๆ

เป้าหมายที่ ๖ แผนงานด้านความมั่นคงมีการบูรณาการสอดคล้องกับนโยบายการพัฒนา เศรษฐกิจ สังคม ทรัพยากรธรรมชาติและสิ่งแวดล้อม

แนวทางการพัฒนา

(๑) การรักษาความมั่นคงภายใน เพื่อให้เกิดความสงบในสังคมและธำรงไว้ซึ่งสถาบันหลัก ของชาติ

(๒) การพัฒนาเสริมสร้างศักยภาพการป้องกันประเทศเพื่อเตรียมความพร้อมในการรับมือ ภัย คุกคามทั้งการทหารและภัยคุกคามอื่นๆ

(๓) การส่งเสริมความร่วมมือกับต่างประเทศด้านความมั่นคง เพื่อบูรณาการความร่วมมือ กับมิตร ประเทศเพื่อผลประโยชน์ทางเศรษฐกิจ สังคม และการป้องกันภัยคุกคามข้ามชาติ

(๔) การรักษาความมั่นคงและผลประโยชน์ของชาติทางทะเลเพื่อคงไว้ซึ่งอำนาจอธิปไตย และ สิทธิอธิปไตยในเขตทางทะเล

(๕) การบริหารจัดการความมั่นคงเพื่อการพัฒนา เพื่อให้เกิดความสอดคล้องกันระหว่าง แผนงาน ที่เกี่ยวข้องกับความมั่นคงกับแผนงานการพัฒนาภายใต้การมีส่วนร่วมของภาคประชาชน

๖. ยุทธศาสตร์การบริหารจัดการในภาครัฐ การป้องกันการทุจริตประพฤติมิชอบ และ ธรรมาภิบาลในสังคมไทย

วัตถุประสงค์

๑. เพื่อให้ภาครัฐมีขนาดเล็ก มีการบริหารจัดการที่ดี และได้มาตรฐานสากล
๒. เพื่อให้องค์กรปกครองส่วนท้องถิ่นมีการบริหารจัดการและให้บริการแก่ประชาชนในท้องถิ่นได้อย่างมีประสิทธิภาพ ประสิทธิผล และโปร่งใสตรวจสอบได้
๓. เพื่อลดปัญหาการทุจริตและประพฤติมิชอบของประเทศ
๔. เพื่อพัฒนาระบบและกระบวนการทางกฎหมายให้สามารถอำนวยความสะดวกด้วยความรวดเร็วและเป็นธรรมแก่ประชาชน

เป้าหมาย

เป้าหมายที่ ๑ ลดสัดส่วนค่าใช้จ่ายด้านบุคลากร และเพิ่มประสิทธิภาพการบริหารจัดการ และการให้บริการของภาครัฐ และประสิทธิภาพการประกอบธุรกิจของประเทศ

เป้าหมายที่ ๒ เพิ่มประสิทธิภาพการบริหารจัดการที่ดีขององค์กรปกครองส่วนท้องถิ่น

เป้าหมายที่ ๓ เพิ่มคะแนนดัชนีการรับรู้การทุจริตให้สูงขึ้น

เป้าหมายที่ ๔ ลดจำนวนการดำเนินคดีกับผู้มิได้กระทำความผิด

แนวทางการพัฒนา

(๑) ปรับปรุงโครงสร้างหน่วยงาน บทบาท ภารกิจ และคุณภาพบุคลากรภาครัฐ ให้มีความโปร่งใส ทันสมัย คล่องตัว มีขนาดที่เหมาะสม เกิดความคุ้มค่า

(๒) ปรับปรุงกระบวนการงบประมาณ และสร้างกลไกในการติดตามตรวจสอบการเงินการคลังภาครัฐ

(๓) เพิ่มประสิทธิภาพและยกระดับการให้บริการสาธารณะให้ได้มาตรฐานสากล

(๔) เพิ่มประสิทธิภาพการบริหารจัดการให้แก่องค์กรปกครองส่วนท้องถิ่น

(๕) ป้องกันและปราบปรามการทุจริตและประพฤติมิชอบ

๗. ยุทธศาสตร์การพัฒนาโครงสร้างพื้นฐานและระบบโลจิสติกส์

วัตถุประสงค์

๑. เพื่อพัฒนาโครงสร้างพื้นฐาน สิ่งอำนวยความสะดวกด้านการขนส่งและการค้า รวมทั้งมี กลไกกำกับ ดูแล การประกอบกิจการขนส่งที่มีประสิทธิภาพและโปร่งใสให้สามารถสนับสนุนการเพิ่มขีดความสามารถในการแข่งขันของประเทศ และยกระดับคุณภาพชีวิตให้แก่ประชาชน

๒. เพื่อสร้างความมั่นคงทางพลังงาน เพิ่มประสิทธิภาพการใช้พลังงาน และส่งเสริมการใช้พลังงานทดแทนและพลังงานสะอาด ตลอดจนขยายโอกาสทางธุรกิจในภูมิภาคอาเซียน

๓. เพื่อเพิ่มประสิทธิภาพและขยายการให้บริการด้านโครงสร้างพื้นฐานดิจิทัลอย่างทั่วถึง ทั้งประเทศ ในราคาที่เหมาะสมเป็นธรรม และส่งเสริม ธุรกิจดิจิทัลใหม่ และนวัตกรรม รวมทั้งพัฒนาระบบความปลอดภัยทางไซเบอร์ให้มีความมั่นคง และคุ้มครองสิทธิส่วนบุคคลให้แก่ผู้ใช้บริการ

๔. เพื่อพัฒนาประสิทธิภาพและขยายการให้บริการโครงสร้างพื้นฐานด้านน้ำประปาทั้งในเชิงปริมาณและคุณภาพให้ครอบคลุมทั่วประเทศ ลดอัตราน้ำสูญเสียในระบบประปา และสร้างกลไกการบริหาร จัดการการประกอบกิจการน้ำประปาในภาพรวมของประเทศ

๕. เพื่อพัฒนาอุตสาหกรรมต่อเนื่องที่เกิดจากลงทุนด้านโครงสร้างพื้นฐาน เพื่อลดการ นำเข้าจากต่างประเทศ และสร้างโอกาสทางเศรษฐกิจให้กับประเทศ

เป้าหมาย

- เป้าหมายที่ ๑ การพัฒนาโครงสร้างพื้นฐานและระบบโลจิสติกส์ในภาพรวม
- เป้าหมายที่ ๒ การพัฒนาโครงสร้างพื้นฐานด้านระบบขนส่ง
- เป้าหมายที่ ๓ การพัฒนาระบบโลจิสติกส์
- เป้าหมายที่ ๔ การพัฒนาด้านพลังงาน
- เป้าหมายที่ ๕ การพัฒนาเศรษฐกิจดิจิทัล
- เป้าหมายที่ ๖ การพัฒนาด้านสาธารณสุขการ (น้ำประปา)

แนวทางการพัฒนา

- (๑) การพัฒนาโครงสร้างพื้นฐานด้านขนส่ง
- (๒) การสนับสนุนการพัฒนาระบบขนส่ง
- (๓) การพัฒนาระบบโลจิสติกส์
- (๔) การพัฒนาด้านพลังงาน
- (๕) การพัฒนาเศรษฐกิจดิจิทัล
- (๖) การพัฒนาระบบน้ำประปา

๘. ยุทธศาสตร์การพัฒนาวิทยาศาสตร์ เทคโนโลยี วิจัย และนวัตกรรม

วัตถุประสงค์

- ๑. เพื่อสร้างความเข้มแข็งและยกระดับความสามารถด้านวิทยาศาสตร์และเทคโนโลยีขั้น ก้าวหน้า ให้สนับสนุนการสร้างมูลค่าของสาขาการผลิตและบริการเป้าหมาย
- ๒. เพื่อสร้างโอกาสการเข้าถึงและนำเทคโนโลยีไปใช้ให้กับเกษตรกรรายย่อย วิสาหกิจชุมชน และวิสาหกิจขนาดกลางและขนาดย่อม
- ๓. เพื่อพัฒนานวัตกรรมที่มุ่งเน้นการลดความเหลื่อมล้ำและยกระดับคุณภาพชีวิตของ ประชาชนผู้สูงอายุ ผู้ด้อยโอกาสทางสังคม และเพิ่มคุณภาพสิ่งแวดล้อม
- ๔. เพื่อบูรณาการระบบบริหารจัดการวิทยาศาสตร์ เทคโนโลยี วิจัย และนวัตกรรม ให้ สามารถดำเนินงานไปในทิศทางเดียวกัน

เป้าหมาย

- เป้าหมายที่ ๑ เพิ่มความเข้มแข็งด้านวิทยาศาสตร์และเทคโนโลยีของประเทศ
- เป้าหมายที่ ๒ เพิ่มความสามารถในการประยุกต์ใช้วิทยาศาสตร์เทคโนโลยีและนวัตกรรม เพื่อยกระดับความสามารถการแข่งขันของภาคการผลิตและบริการ และคุณภาพชีวิตของประชาชน

แนวทางการพัฒนา

- (๑) เร่งส่งเสริมการลงทุนวิจัยและพัฒนาและผลักดันสู่การใช้ประโยชน์ในเชิงพาณิชย์และ เชิงสังคม
- (๒) พัฒนาผู้ประกอบการให้เป็นผู้ประกอบการทางเทคโนโลยี
- (๓) พัฒนาสภาวะแวดล้อมของการพัฒนาวิทยาศาสตร์เทคโนโลยีวิจัย และนวัตกรรม

๙. ยุทธศาสตร์การพัฒนาภาค เมือง และพื้นที่เศรษฐกิจ

วัตถุประสงค์

๑. เพื่อกระจายความเจริญและโอกาสทางเศรษฐกิจไปสู่ภูมิภาคอย่างทั่วถึงมากขึ้น
๒. เพื่อพัฒนาเมืองศูนย์กลางของจังหวัดให้เป็นเมืองนำอยู่สำหรับคนทุกกลุ่ม
๓. เพื่อพัฒนาและฟื้นฟูพื้นที่ฐานเศรษฐกิจหลักให้ขยายตัวอย่างเป็นมิตรต่อสิ่งแวดล้อม และเพิ่ม

คุณภาพชีวิตของคนในชุมชน

๔. เพื่อพัฒนาพื้นที่เศรษฐกิจใหม่ให้สนับสนุนการเพิ่มขีดความสามารถในการแข่งขันและ การพัฒนาในพื้นที่อย่างยั่งยืน

เป้าหมาย

เป้าหมายที่ ๑ ลดช่องว่างรายได้ระหว่างภาคและมีการกระจายรายได้ที่เป็นธรรมมากขึ้น

เป้าหมายที่ ๒ เพิ่มจำนวนเมืองศูนย์กลางของจังหวัดเป็นเมืองนำอยู่สำหรับคนทุกกลุ่มใน สังคม

เป้าหมายที่ ๓ พื้นที่ฐานเศรษฐกิจหลักมีระบบการผลิตที่มีประสิทธิภาพสูงและเป็นมิตร ต่อสิ่งแวดล้อม

เป้าหมายที่ ๔ เพิ่มมูลค่าการลงทุนในพื้นที่เศรษฐกิจใหม่บริเวณชายแดน

แนวทางการพัฒนา

(๑) การพัฒนาภาคเพื่อสร้างโอกาสทางเศรษฐกิจให้กระจายตัวอย่างทั่วถึง

(๒) การพัฒนาเมือง

(๓) การพัฒนาพื้นที่เศรษฐกิจ

๑๐. ยุทธศาสตร์ความร่วมมือระหว่างประเทศเพื่อการพัฒนา

วัตถุประสงค์

๑. เพื่อใช้ประโยชน์จากจุดเด่นของทำเลที่ตั้งของประเทศไทยที่เป็นจุดเชื่อมโยงสำคัญของ แนวระเบียงเศรษฐกิจต่างๆ ให้เกิดประโยชน์อย่างเต็มศักยภาพในการพัฒนาเศรษฐกิจและสังคมของไทย

๒. เพื่อขยายโอกาสด้านการค้าการลงทุนระหว่างประเทศ และยกระดับให้ประเทศเป็นฐาน การผลิตและการลงทุนที่มีศักยภาพและโดดเด่น

๓. เพื่อเพิ่มบทบาทของไทยในเวทีโลกด้วยการส่งเสริมบทบาทที่สร้างสรรค์ของไทยในกรอบความร่วมมือต่างๆ รวมทั้งการสนับสนุนการขับเคลื่อนการพัฒนาภายใต้กรอบเป้าหมายการพัฒนาที่ยั่งยืน (Sustainable Development Goals: SDGs)

เป้าหมาย

เป้าหมายที่ ๑ เครือข่ายการเชื่อมโยงตามแนวระเบียงเศรษฐกิจที่ครอบคลุมและมีการใช้ประโยชน์ได้เต็มศักยภาพ

เป้าหมายที่ ๒ ระบบห่วงโซ่มูลค่าในอนุภูมิภาคและภูมิภาคอาเซียนเพิ่มขึ้น

เป้าหมายที่ ๓ ประเทศไทยเป็นฐานเศรษฐกิจ การค้าและการลงทุนที่สำคัญในภูมิภาคอนุภูมิภาค อาเซียน และเอเชีย รวมทั้งมีการพัฒนาส่วนขยายจากแนวระเบียงเศรษฐกิจในอนุภูมิภาคให้ ครอบคลุมภูมิภาคอาเซียน เอเชียตะวันออก และเอเชียใต้

เป้าหมายที่ ๔ ประเทศไทยเป็นหุ้นส่วนการพัฒนาที่สำคัญทั้งในระดับ

แนวทางการพัฒนา

(๑) ขยายความร่วมมือทางการค้าและการลงทุนกับมิตรประเทศ และแสวงหาตลาดใหม่ สำหรับสินค้าและบริการของไทย

(๒) พัฒนาความเชื่อมโยงด้านการคมนาคมขนส่ง โลจิสติกส์และโทรคมนาคมในกรอบความร่วมมืออนุภูมิภาคภายใต้แผนงาน GMS, ACMECS, IMT-GT, BIMSTEC, และ JDS. และภูมิภาคอาเซียน เพื่ออำนวยความสะดวกและลดต้นทุนด้านโลจิสติกส์ (๓) พัฒนาและส่งเสริมให้ไทยเป็นฐานของการประกอบธุรกิจ การบริการ และการลงทุนที่โดดเด่นในภูมิภาค

(๔) ส่งเสริมการลงทุนไทยในต่างประเทศ (Outward investment) ของผู้ประกอบการไทย

(๕) เปิดประตูการค้าและพัฒนาความร่วมมือกับประเทศเพื่อนบ้านในลักษณะหุ้นส่วนทางยุทธศาสตร์ทั้งในระดับอนุภูมิภาคและภูมิภาคที่มีความเสมอภาคกัน

(๖) สร้างความเป็นหุ้นส่วนการพัฒนาประเทศในอนุภูมิภาค ภูมิภาคและนานาชาติ

(๗) เข้าร่วมเป็นภาคีความร่วมมือระหว่างประเทศโดยมีบทบาทที่สร้างสรรค์

(๘) ส่งเสริมความร่วมมือกับภูมิภาคและนานาชาติในการสร้างความมั่นคง

(๙) บูรณาการภารกิจด้านความร่วมมือระหว่างประเทศและด้านการต่างประเทศ

(๑๐) ส่งเสริมให้เกิดการปรับตัวภายในประเทศที่สำคัญ

๑.๓ แผนพัฒนาภาค/แผนพัฒนากลุ่มจังหวัด/แผนพัฒนาจังหวัด

๑.๓.๑ แผนพัฒนาภาค แผนพัฒนาภาคตะวันออกเฉียงเหนือ พ.ศ. ๒๕๖๐ - ๒๕๖๕

(ฉบับทบทวน) แนวคิดและทิศทางการพัฒนา

ภาคตะวันออกเฉียงเหนือมีปัญหาพื้นฐานด้านการขาดแคลนน้ำ ดินคุณภาพต่ำ ประสบ อุทกภัย และภัยแล้งซ้ำซาก คนมีปัญหาทั้งในด้านความยากจน และมีปัญหาภาวะทุพโภชนาการ แต่มีความพร้อม ด้านสถาบันการศึกษาและสถาบันวิจัย ดังนั้น การพัฒนาเศรษฐกิจและสังคมภาคตะวันออกเฉียงเหนือ ไปสู่ความ “มั่นคง มั่งคั่ง ยั่งยืน” จำเป็นจะต้องแก้ไขปัญหาด้านพื้นฐานควบคู่ไปกับการพัฒนาการวิจัยเพื่อใช้ ความรู้ เทคโนโลยี นวัตกรรม และความคิดสร้างสรรค์ในการเสริมสร้างความเข้มแข็งของเศรษฐกิจภายใน ภาคให้มีการเจริญเติบโตได้อย่างเต็มศักยภาพ พร้อมทั้งการแสวงหาโอกาสการนำความรู้ เทคโนโลยีและ นวัตกรรมจากภายนอกมาช่วยขับเคลื่อน โดยการใช้ประโยชน์จากโครงการพัฒนาโครงสร้างพื้นฐานด้าน คมนาคมขนส่งขนาดใหญ่ที่เชื่อมโยงภาคตะวันออกเฉียงเหนือกับโครงข่ายระบบการคมนาคมขนส่งและพื้นที่ เศรษฐกิจหลักของประเทศ รวมทั้งการใช้ประโยชน์จากการเชื่อมโยงและข้อตกลงกับประเทศเพื่อนบ้านใน กลุ่มอนุภูมิภาคแม่น้ำโขงที่กำลังมีการเจริญเติบโตอย่างรวดเร็วมาเสริมสร้างกิจกรรมการพัฒนาใหม่ ๆ ให้แก่ภาค เพื่อให้มีอัตราการเติบโตที่สูงเพียงพอต่อการลดความเหลื่อมล้ำกับพื้นที่ส่วนอื่น ๆ ของประเทศได้ ในระยะยาว

เป้าหมายเชิงยุทธศาสตร์ : พัฒนาอีสานสู่มิติใหม่ให้เป็น “ศูนย์กลางเศรษฐกิจของอนุ ภูมิภาคกลุ่มแม่น้ำโขง”

วัตถุประสงค์

๑. เพื่อแก้ปัญหาปัจจัยพื้นฐานด้านน้ำและดิน ให้เอื้อต่อการประกอบอาชีพ การดำรงชีพ และการพัฒนาเศรษฐกิจของภาค

๒. เพื่อดูแลช่วยเหลือคนจน ผู้ด้อยโอกาส และผู้สูงอายุ ให้มีคุณภาพชีวิตที่ดีพึ่งพาตนเอง พึ่งพาครอบครัว และพึ่งพากันในชุมชนได้

๓. เพื่อยกระดับการผลิตและการสร้างมูลค่าเพิ่มโดยใช้ความรู้ เทคโนโลยีและนวัตกรรม สนับสนุนให้การเติบโตทางเศรษฐกิจของภาคไม่ต่ำกว่าระดับประเทศ

๔. เพื่อเชื่อมโยงห่วงโซ่มูลค่าของระบบเศรษฐกิจภาคเข้ากับระบบเศรษฐกิจของประเทศ และภูมิภาคเอเชียตะวันออกเฉียงใต้

๕. เพื่อพัฒนาภาคตะวันออกเฉียงเหนือเป็นศูนย์กลางเศรษฐกิจของอนุภูมิภาคแม่น้ำโขง และมีบทบาทสนับสนุนประเทศเป็นศูนย์กลางภูมิภาคเอเชียตะวันออกเฉียงใต้

เป้าหมาย

๑. อัตราการเจริญเติบโตทางเศรษฐกิจของภาคตะวันออกเฉียงเหนือขยายตัวเพิ่มขึ้น

๒. สัมประสิทธิ์ความไม่เสมอภาค (Gini Coefficient) ในการกระจายรายได้ภาคตะวันออกเฉียงเหนือลดลง

ยุทธศาสตร์การพัฒนา

๑. ยุทธศาสตร์ที่ ๑ บริหารจัดการน้ำให้เพียงพอต่อการพัฒนาเศรษฐกิจและคุณภาพ ชีวิต อย่างยั่งยืน
แนวทางการพัฒนา

๑) พัฒนาแหล่งน้ำเดิมและแหล่งน้ำธรรมชาติเพื่อเพิ่มประสิทธิภาพการกักเก็บน้ำ โดยการปรับปรุงอ่างเก็บน้ำ หนองฝายและพื้นที่ชุ่มน้ำที่มีอยู่เดิม และพัฒนาแหล่งน้ำธรรมชาติให้สามารถเพิ่มปริมาณ การกักเก็บ รวมทั้งพัฒนาแหล่งน้ำใต้ดินตามความเหมาะสมของพื้นที่โดยไม่ให้เกิดผลกระทบจากดินเค็ม สร้างแหล่งกักเก็บ (แก้มลิง) อ่างเก็บน้ำ ฝาย และแหล่งน้ำขนาดเล็กในพื้นที่ที่เหมาะสมในพื้นที่การเกษตร

๒) พัฒนาแหล่งน้ำใหม่ในพื้นที่ลุ่มน้ำโขง ชี มูล โดยศึกษา สำรวจ และจัดหาพื้นที่ เพื่อพัฒนาแหล่งน้ำ ตลอดจนการผันน้ำระหว่างลุ่มน้ำ แม่น้ำในภาคและระหว่างภาค

๓) พัฒนาระบบส่งและกระจายน้ำ เช่น ระบบสูบน้ำ อาคารบังคับน้ำ คลองส่งน้ำ เป็นต้น

๔) บริหารจัดการน้ำแบบบูรณาการเชิงลุ่มน้ำทั้งระบบ โดยดำเนินการในระดับลุ่มน้ำให้มี ความสมดุลระหว่างการใช้น้ำทุกกิจกรรมกับปริมาณน้ำต้นทุน ส่งเสริมการมีส่วนร่วมของผู้เกี่ยวข้องทุกภาคส่วนและมีการจัดทำแผนบริหารจัดการน้ำทั้งในระยะเร่งด่วนและระยะยาวเพื่อป้องกันความเสียหายจากอุทกภัย และภัยแล้ง

๒. ยุทธศาสตร์ที่ ๒ แก้ปัญหาความยากจนและพัฒนาคุณภาพชีวิตผู้มีรายได้น้อย เพื่อลด ความเหลื่อมล้ำทางสังคม

แนวทางการพัฒนา

๑) พัฒนาอาชีพและรายได้ของผู้มีรายได้น้อย โดยสร้างโอกาสให้กลุ่มผู้มีรายได้น้อย มีที่ดิน ทำกินของตนเอง ส่งเสริมการมีอาชีพ สนับสนุนปัจจัยการผลิตและแหล่งเงินทุนในการประกอบอาชีพยกระดับฝีมือและอบรมให้ความรู้เพื่อให้มีรายได้เสริมและเกิดความมั่นคงทางรายได้ตามแนวทางกาฬสินธุ์โมเดล และหนองบัวลำภูโมเดล

๒) พัฒนาคุณภาพชีวิตและจัดสวัสดิการให้แก่ผู้สูงอายุ ผู้พิการ และผู้ด้อยโอกาส โดยเพิ่มสวัสดิการทางด้านสังคมให้กับกลุ่มผู้พิการ ผู้ด้อยโอกาส และผู้สูงอายุ ส่งเสริมการมีส่วนร่วมของชุมชนในการดูแลผู้พิการและผู้สูงอายุและสนับสนุนการออมเพื่อสร้างความมั่นคงทางรายได้และพึ่งพาตนเองได้ในบั้นปลายชีวิตยกระดับสถานพยาบาลชุมชนในพื้นที่ห่างไกลให้ได้มาตรฐาน และใช้ประโยชน์จากระบบสื่อสาร ทางอินเทอร์เน็ตเชื่อมโยงโรงพยาบาลขนาดใหญ่ให้สามารถดูแลผู้ป่วยและผู้สูงอายุ

๓) พัฒนาความรู้ทักษะอาชีพ และการเรียนรู้ตลอดชีวิต โดยกระจายการบริการด้าน การศึกษาที่มีคุณภาพให้มีความเท่าเทียมระหว่างพื้นที่ เพื่อพัฒนาทักษะให้สามารถประกอบอาชีพและมี รายได้ตาม ศักยภาพของแต่ละบุคคล ปรับปรุงแหล่งเรียนรู้ในชุมชนและส่งเสริมให้มีระบบการจัดการความรู้ภูมิปัญญาท้องถิ่น ส่งเสริมให้สถาบันทางสังคมบูรณาการร่วมกันระหว่าง “ครอบครัว ชุมชน ศาสนา

การศึกษา สื่อ และภาคเอกชน” ในการหล่อหลอม ปลุกฝังค่านิยม วัฒนธรรมให้คนไทยดำเนินชีวิตที่ยึดมั่น ในคุณธรรม จริยธรรม มีวินัย มีจิตสาธารณะ จิตอาสา และมีความรับผิดชอบต่อส่วนรวม

๔) พัฒนาระบบการป้องกันและควบคุมโรคเฉพาะถิ่น แก้ปัญหาโรคพยาธิใบไม้ตับ ในพื้นที่เสี่ยง อาทิจังหวัดขอนแก่น สกลนคร ร้อยเอ็ด หนองบัวลำภูกาฬสินธุ์อำนาจเจริญ มหาสารคาม อุรธานี นครพนม และยโสธร โดยส่งเสริมการเรียนรู้ในการป้องกันโรคพยาธิใบไม้ตับให้แก่ประชาชน ทั้งในชุมชน และเยาวชนในสถานศึกษา ปรับเปลี่ยนพฤติกรรมและค่านิยมในการบริโภคอาหารปรุงสุกจากปลาน้ำจืดมีเกล็ด กำจัดสิ่งปฏิกูลจากชุมชนบริเวณรอบแหล่งน้ำอย่างถูกหลักสุขาภิบาล สร้างเครือข่ายโรงพยาบาลในการคัดกรอง เฝ้าระวัง วินิจฉัยและรักษาโรคพยาธิใบไม้ตับและผู้ป่วยมะเร็งท่อน้ำดีพร้อมทั้งพัฒนาระบบคัดกรองกลุ่มเสี่ยงและระบบฐานข้อมูลเพื่อติดตามการทำงาน

๕) พัฒนาโภชนาการแม่และเด็ก โดยส่งเสริมการบริโภคไอโอดีนและให้ความรู้แก่ พ่อแม่ หรือผู้ดูแลเด็กในด้านโภชนาการที่เหมาะสม ตั้งแต่เริ่มตั้งครรภ์และวิธีการเลี้ยงดูเด็กที่เหมาะสม เพื่อกระตุ้นการพัฒนาเด็กในช่วง ๐-๓ ปีแรก และยกระดับศูนย์พัฒนาเด็กเล็กในชุมชนและพื้นที่ห่างไกลให้ได้มาตรฐาน เพื่อเสริมสร้างศักยภาพเด็กก่อนวัยเรียน ให้มีพัฒนาการความพร้อมทั้งทักษะสมอง ร่างกาย และสังคม

๖) อำนวยความยุติธรรม ลดความเหลื่อมล้ำ โดยยกระดับการให้ความช่วยเหลือ ผู้มีรายได้น้อย และผู้ด้อยโอกาสด้านกฎหมายและคดีความ บูรณาการการทำงานร่วมกันระหว่างหน่วยงานภาครัฐและเครือข่ายภาคประชาชนในการแก้ไขข้อพิพาทในชุมชนโดยสันติวิธีและสร้างการรับรู้กฎหมายเพื่อสร้างภูมิคุ้มกันในการปกป้องตนเองไม่ให้ตกเป็นเหยื่อ

๓. ยุทธศาสตร์ที่ ๓ สร้างความเข้มแข็งของฐานเศรษฐกิจภายในควบคู่กับ การแก้ปัญหา

ทรัพยากรธรรมชาติและสิ่งแวดล้อม

แนวทางการพัฒนา

๑) พัฒนาอาชีพและรายได้ของเกษตรกร โดยสร้างความมั่นคงของเกษตรกรรายย่อย โดย ยึดหลักปรัชญาของเศรษฐกิจพอเพียง เกษตรทฤษฎีใหม่ เกษตรทางเลือก เกษตรกรรมยั่งยืน เกษตรแปลงใหญ่ เกษตรอัตลักษณ์พื้นถิ่น เกษตรปลอดภัย เกษตรชีวภาพ เกษตรแปรรูป เกษตรอัจฉริยะ และระบบนิเวศการพัฒนาการเกษตร สนับสนุนการรวมกลุ่มเกษตรกร พัฒนาความเข้มแข็งขององค์กรและสถาบันเกษตรกร พัฒนาเครือข่ายวิสาหกิจชุมชนหรือสหกรณ์การเกษตร พัฒนาเกษตรกรรุ่นใหม่ให้เป็นมืออาชีพ สนับสนุน การเข้าถึงแหล่งเงินทุนที่เป็นธรรม

๒) พัฒนาพื้นที่ทุ่งกุลาร้องไห้ให้เป็นแหล่งผลิตข้าวหอมมะลิคุณภาพสูง ในพื้นที่จังหวัด ยโสธร สุรินทร์ร้อยเอ็ด มหาสารคาม และศรีสะเกษ รวมทั้งพื้นที่ที่มีศักยภาพอื่น ๆ โดยปรับกระบวนการ ผลิตให้อยู่ภายใต้มาตรฐานเกษตรปลอดภัย พัฒนาห่วงโซ่เกษตรอินทรีย์ให้ครอบคลุมทุกขั้นตอนการผลิต พร้อมทั้งขยายพื้นที่เกษตรอินทรีย์โดยส่งเสริมการผลิตและแปรรูปโดยใช้นวัตกรรม การยกระดับราคาสินค้าเกษตรอินทรีย์ให้แตกต่างจากสินค้าเกษตรที่ใช้สารเคมีและการพัฒนาระบบการรับรองมาตรฐานเกษตรอินทรีย์การส่งเสริมกระบวนการตรวจรับรองแบบมีส่วนร่วมในการตรวจสอบกันเองของสมาชิกกลุ่ม ผู้ผลิตและชุมชน รวมทั้งการจัดทำโซนนิ่งระบบเกษตรอินทรีย์อย่างเป็นรูปธรรม โดยนำร่องในพื้นที่ที่มีความพร้อมและเหมาะสม และเชื่อมโยงไปสู่การท่องเที่ยวเชิงเกษตรหรือการท่องเที่ยววิถีไทยเพื่อขยายฐานรายได้ พร้อมทั้งจัดทำฐานข้อมูลเกษตรอินทรีย์เพื่อเป็นข้อมูลในการวางแผนการผลิตที่เหมาะสม สนับสนุนการวิจัย และพัฒนานวัตกรรมใหม่ๆ ให้ตอบสนองตลาดสินค้าเพื่อสุขภาพและการส่งออก จัดตั้งกองทุนเกษตร อินทรีย์ตลอดจนมาตรการส่งเสริมตลาดสีเขียวในชุมชนและท้องถิ่น ส่งเสริมเกษตรกรและกลุ่มเกษตรกร จำหน่ายสินค้าผ่านช่องทางพาณิชย์อิเล็กทรอนิกส์(E-Commerce) ทั้งภายในประเทศและต่างประเทศ

๓) ส่งเสริมการปรับเปลี่ยนไปสู่สินค้าเกษตรชนิดใหม่ตามศักยภาพของพื้นที่ (Zoning) และความต้องการตลาด โดยส่งเสริมการปลูกพืชผัก ผลไม้และไม้ดอก ในพื้นที่จังหวัดเลย หนองคาย บึงกาฬ นครพนม ศรีสะเกษ และอุบลราชธานีโดยสนับสนุนการปรับปรุงพัฒนาพันธุ์การตรวจริบรองมาตรฐานสินค้าเกษตร การประชาสัมพันธ์และการจัดตั้งตลาดกลาง รวมทั้งส่งเสริมการปลูกพืชสมุนไพรสำคัญที่เป็น สารตั้งต้นในการแปรรูปผลิตสินค้า ในพื้นที่จังหวัดสกลนคร มหาสารคาม เลย อำนาจเจริญ และอุบลราชธานี ให้มีปริมาณมากพอและมีคุณภาพตามระบบมาตรฐาน การเกษตรตามความต้องการของตลาดทั้งในและ ต่างประเทศ และจัดทำฐานข้อมูลพื้นที่ปลูกพืชสมุนไพร เพื่อการบริหารจัดการ และส่งเสริมการเลี้ยงโคนม คุณภาพสูงในพื้นที่จังหวัดสกลนคร มุกดาหาร นครพนม นครราชสีมา สุรินทร์ ชัยภูมิบุรีรัมย์และอุบลราชธานี และโคนม ในพื้นที่จังหวัดนครราชสีมา ขอนแก่น โดยสนับสนุนการปรับปรุงพันธุ์ส่งเสริมการปลูกแปลงหญ้า และปรับปรุงคุณภาพอาหารสัตว์ พัฒนาเทคโนโลยีการเลี้ยงและทักษะเกษตรกร รวมทั้งการจัดระบบ มาตรฐานโรงฆ่าสัตว์ให้ได้มาตรฐาน อุตสาหกรรม (GMP) และเพิ่มช่องทางการจำหน่ายและขยายตลาดไปสู่ เอเชีย

๔) ส่งเสริมและพัฒนา เศรษฐกิจฐานชีวภาพ (Bio Economy) ให้เป็นฐานรายได้ใหม่ที่สำคัญของภาค โดยมุ่งลงทุนสร้างเศรษฐกิจบนฐานของการวิจัยและนวัตกรรมระดับสูง ในลักษณะสหวิทยาการที่ใช้ทรัพยากรฐานชีวภาพ (พืช สัตว์จุลินทรีย์) รวมถึงวัสดุเหลือทิ้งทางการเกษตร ของเสียและน้ำเสียจากโรงงานอุตสาหกรรม ฟาร์มปศุสัตว์และชุมชน พัฒนาต่อยอดเป็นผลิตภัณฑ์ชีวภาพที่มีมูลค่าสูง ก่อให้เกิดความก้าวหน้าและนวัตกรรมในมิติใหม่ๆ ที่ส่งผลต่อการปฏิรูปภาคเกษตร อาหาร สาธารณสุขและการแพทย์ พลังงาน อุตสาหกรรมเคมีและภาคสังคม โดยพัฒนาให้นครราชสีมา ขอนแก่น อุบลราชธานี และสกลนคร เป็นศูนย์กลางอุตสาหกรรมเกษตรแปรรูปและอาหารแบบครบวงจร ส่งเสริมการแปรรูปสมุนไพรในพื้นที่ จังหวัดสกลนคร มหาสารคาม สุรินทร์อำนาจเจริญ และอุดรธานีโดยพัฒนาเทคโนโลยีการผลิตให้ได้ มาตรฐาน GMP พัฒนาระบบรับรองผลิตภัณฑ์สมุนไพรและสร้างแบรนด์เพื่อเพิ่มขีดความสามารถในการ แข่งขันและส่งออก ส่งเสริมอุตสาหกรรมใหม่และธุรกิจแนวใหม่ในพื้นที่กลุ่มจังหวัดภาคตะวันออกเฉียงเหนือ ตอนกลาง กลุ่มจังหวัดภาคตะวันออกเฉียงเหนือตอนล่าง ๑ และตอนล่าง ๒ ด้วยการพัฒนาต่อยอดจาก วัตถุประสงค์และของเหลือทิ้งทางการเกษตร/อุตสาหกรรม และฐานความหลากหลายทางชีวภาพไปสู่ผลิตภัณฑ์ มูลค่าสูง เช่น ชีวเภสัชภัณฑ์อาหาร อาหารสัตว์ในอนาคต โปรตีนทางเลือก ผลิตภัณฑ์อินทรีย์พลาสติก ชีวภาพ (bio-plastic) สารสกัดจากพืชมูลค่าสูง เอนไซม์หรืออาหารเสริมสุขภาพจากจุลินทรีย์ เป็นต้น รวมทั้งสร้างความมั่นคงทางพลังงานระดับชุมชน จากการนำวัตถุดิบในชุมชน ของเหลือทิ้งทางการเกษตร ขยะครัวเรือน มาผลิตเป็นพลังงานเพื่อใช้ภายในครัวเรือนหรือชุมชน และส่งเสริมการใช้พลังงานหมุนเวียน ในระดับชุมชน

๕) ส่งเสริมและสนับสนุนธุรกิจ SMEs ธุรกิจ Startup และวิสาหกิจชุมชน ผลิตสินค้าอุปโภคบริโภค ในพื้นที่เชื่อมโยงระเบียงเศรษฐกิจแนวตะวันออก-ตะวันตก ได้แก่ จังหวัดชัยภูมิขอนแก่น กาฬสินธุ์ ร้อยเอ็ด มุกดาหาร เพื่อการส่งออกสู่ประเทศเพื่อนบ้าน โดยเน้นอุตสาหกรรมสีเขียวและการใช้วัตถุดิบในพื้นที่ พัฒนาผู้ประกอบการ รวมทั้งสนับสนุนความรู้ด้านกฎ ระเบียบที่เกี่ยวข้อง ส่งเสริมการเข้าถึงแหล่งเงินทุนที่ เป็นธรรม การพัฒนาช่องทางการตลาดในต้นทุนที่ต่ำโดยใช้เทคโนโลยีสารสนเทศ เช่น E-Commerce,

๖) ยกกระดับมาตรฐานสินค้ากลุ่มผ้าไหม ผ้าฝ้าย ผ้าอ้อมคราม และส่งเสริมพื้นที่ที่มี ศักยภาพให้ก้าวไปสู่การเป็นศูนย์กลางแฟชั่นในระดับภูมิภาค อาทิ กาฬสินธุ์ขอนแก่น ชัยภูมินครราชสีมา สุรินทร์และสกลนคร เป็นต้น โดยส่งเสริมการพัฒนาคุณภาพสินค้า การออกแบบ และตราสัญลักษณ์ พัฒนาเทคโนโลยีและงานศึกษาวิจัยสร้างนวัตกรรมเพิ่มมูลค่า พร้อมทั้งพัฒนาและยกระดับผลิตภัณฑ์ชุมชนอื่นๆ ยกกระดับผู้ประกอบการและนักออกแบบรุ่นใหม่ ให้มีทักษะ มีความรู้ความสามารถทั้งการออกแบบ

และ การจัดการ เพื่อให้สินค้ามีความหลากหลายและทันสมัย สร้างความเชื่อมโยงระหว่างวิสาหกิจชุมชน และ วิสาหกิจขนาดกลางและขนาดย่อมกับภาคอุตสาหกรรม และส่งเสริมการจับคู่ธุรกิจเพื่อสร้างโอกาสทางธุรกิจ

๓) พัฒนาเมืองศูนย์กลางจังหวัดเป็นเมืองน่าอยู่ โดยจัดระบบสาธารณูปโภคสาธารณูปการ ที่มีคุณภาพและให้เพียงพอต่อความต้องการของประชาชนและกิจกรรมเศรษฐกิจในเมือง จัดระบบบริการสังคมที่ได้มาตรฐาน ที่อยู่อาศัยของผู้มีรายได้น้อย ให้มีความสำคัญต่อการผังเมือง การเพิ่มพื้นที่สีเขียว ความ สะอาด และดูแลความปลอดภัยของประชาชน และรักษาความสมดุลของระบบนิเวศ มุ่งเน้น การเพิ่มประสิทธิภาพการใช้พลังงาน และสนับสนุนพลังงานสะอาด

๔) อนุรักษ์และส่งเสริมการฟื้นฟูทรัพยากรป่าไม้ให้คงความอุดมสมบูรณ์และรักษาความหลากหลายทางชีวภาพของพื้นที่ต้นน้ำและป่าธรรมชาติที่สำคัญ ในพื้นที่จังหวัดเลย อุดรธานีสกลนคร ชัยภูมิ นครราชสีมา บุรีรัมย์สุรินทร์และศรีสะเกษ โดยกำหนดและทำเครื่องหมายแนวเขตพื้นที่ป่าอนุรักษ์ และ พื้นที่ป่านอกเขตอนุรักษ์ให้ชัดเจน ส่งเสริมประชาชนมีส่วนร่วมในการฟื้นฟูปลูกป่า และป้องกันการบุกรุก เพื่อ รักษาพื้นที่ป่าต้นน้ำและป้องกันการชะล้างพังทลายของดินรวมถึงการอนุรักษ์พื้นที่ชุ่มน้ำ

๕) ส่งเสริมและสนับสนุนการศึกษาวิจัยเพื่อพัฒนาความรู้เทคโนโลยีนวัตกรรมและ ความคิดสร้างสรรค์ในการพัฒนาภาค โดยใช้ประโยชน์จากสถาบันการศึกษา หน่วยงานด้านการวิจัยพัฒนา ที่กระจายตัวอยู่ในพื้นที่ สร้างความเชื่อมโยงสถาบันการศึกษา และภาคเอกชนเพื่อพัฒนาเครือข่ายของอุตสาหกรรมในลักษณะคลัสเตอร์สนับสนุนสถาบันการศึกษาหรือสถาบันวิจัย ให้มีความพร้อมด้านโครงสร้าง พื้นฐานและบุคลากรด้านวิทยาศาสตร์เทคโนโลยีและนวัตกรรม ส่งเสริมและสนับสนุนการวิจัย ในชั้นประยุกต์ และทดลองเพิ่มขึ้น ทั้งการจัดทำผลิตภัณฑ์ต้นแบบ การทำวิจัยตลาด การทดสอบผลิตภัณฑ์และโรงงานนำร่อง เพื่อให้สามารถแปลงงานวิจัยไปสู่การใช้ประโยชน์ในเชิงพาณิชย์ได้อย่างเป็นรูปธรรมมากขึ้น

๔. ยุทธศาสตร์ที่ ๔ พัฒนาการท่องเที่ยวเชิงบูรณาการ

แนวทางการพัฒนา

๑) พัฒนาและส่งเสริมการท่องเที่ยวเชิงประเพณีวัฒนธรรมในทุกพื้นที่ โดยส่งเสริมชุมชนในการ สร้างสรรค์กิจกรรมหรือเทศกาลประจำถิ่นในแต่ละเดือนในพื้นที่ต่าง ๆ โฆษณาประชาสัมพันธ์แก่นักท่องเที่ยวทั้งชาวไทยและต่างประเทศ เพื่อสร้างการรับรู้สินค้า บริการ แหล่งท่องเที่ยวที่สะท้อนอัตลักษณ์ ของชุมชน และเมืองเก่า ได้แก่ เมืองเก่าบุรีรัมย์เมืองเก่าพิมาย เมืองเก่าสุรินทร์เมืองเก่า นครราชสีมา และเมืองเก่าสกลนคร พัฒนาแบรนด์และสื่อสารความแตกต่างของชุมชนต่าง ๆ ในรูปแบบการเล่าเรื่อง (Storytelling) ส่งเสริมการขายแพ็คเกจการท่องเที่ยวเพื่อกระตุ้นการท่องเที่ยวนอกฤดูกาล ส่งเสริม การตลาดแบบมีเป้าหมายเฉพาะกลุ่ม เช่น กลุ่มผู้สูงอายุกลุ่มนักเรียนนักศึกษา กลุ่มผู้ปฏิบัติธรรม กลุ่ม สุภาพสตรี เป็นต้น

๒) พัฒนาและส่งเสริมการท่องเที่ยวอารยธรรมอีสานใต้ในพื้นที่จังหวัดนครราชสีมา บุรีรัมย์ สุรินทร์ศรีสะเกษ และอุบลราชธานีโดยบูรณาการจัดการแผนท่องเที่ยวในแต่ละจังหวัดที่ดึงดูดเด่นหรืออัตลักษณ์ ของแต่ละพื้นที่มาสร้างเส้นทางท่องเที่ยวเชื่อมโยงแหล่งท่องเที่ยวในเขตอารยธรรมอีสานใต้และเชื่อมโยงสู่ ประเทศลาว กัมพูชา และเวียดนาม เพื่อเพิ่มระยะเวลาพำนักและค่าใช้จ่ายเฉลี่ยต่อหัวของกลุ่มนักท่องเที่ยว คุณภาพทั้งชาวไทยและต่างประเทศ พัฒนาสินค้าและบริการที่มีจุดเด่นหรืออัตลักษณ์ที่สร้างจากทุนทาง วัฒนธรรม เพื่อให้เกิดความจดจำและสร้างความโดดเด่น ลอกเลียนได้ยาก พัฒนาบุคลากรและผู้ประกอบการ การท่องเที่ยวให้เป็นมืออาชีพ รักษามาตรฐานการให้บริการ จัดทำแผนที่ท่องเที่ยวให้ท่องเที่ยวได้ตลอดทั้งปี พัฒนาระบบโลจิสติกส์ขนถ่ายนักท่องเที่ยวอย่างเป็นระบบไปสู่แหล่งท่องเที่ยว ดูแลความปลอดภัยและ สุขลักษณะให้นักท่องเที่ยว

๓) พัฒนาและส่งเสริมการท่องเที่ยววิถีชีวิต กลุ่มน้ำโขง ในพื้นที่จังหวัดเลย หนองคาย บึงกาฬ นครพนม มุกดาหาร อัญญาเจริญ อุบลราชธานีและ สกลนคร และพัฒนาเส้นทางเชื่อมโยงแหล่งท่องเที่ยว กับประเทศเพื่อนบ้าน อาทิ สหพันธ์วัฒนธรรมล้าน ช้าง เลย-อุดรธานี-หนองบัวลำภู-หนองคาย-สปป.ลาว โดยพัฒนาแหล่งท่องเที่ยว สินค้าและบริการ ให้สอดคล้องกับกระแสความนิยมการท่องเที่ยวเชิงวัฒนธรรม ของสองฝั่งโขง พัฒนากิจกรรมการท่องเที่ยวให้มีความหลากหลาย อาทิ การท่องเที่ยว/พักผ่อน ชมทัศนียภาพ และวิถีชีวิตกลุ่มแม่น้ำโขง (Leisure/Lifestyle) การท่องเที่ยวด้วยจักรยานและการเดินทางแบบคาราวาน (Cycling/Caravan Tours) การท่องเที่ยวเชิงมหรหกรรม (Festivals/Events) เป็นต้น พัฒนาด้านเชื่อมโยง ระหว่างแหล่งท่องเที่ยว พัฒนาท่าเรือและการท่องเที่ยวทางน้ำให้ได้มาตรฐานความปลอดภัย ส่งเสริมการบริหารจัดการที่เกิดจากชุมชนเพื่อสร้างงานและรายได้เน้นพัฒนาผู้ประกอบการด้านการจัดการและทักษะ ทางภาษาเพื่อรองรับนักท่องเที่ยวต่างชาติที่เพิ่มขึ้น

๔) พัฒนาและส่งเสริมการท่องเที่ยวยุคก่อนประวัติศาสตร์ในจังหวัดขอนแก่น ภาพลัทธิ อุดรธานี หนองบัวลำภูและชัยภูมิโดยพัฒนาแหล่งท่องเที่ยวและพิพิธภัณฑ์ให้เป็นแหล่งเรียนรู้เชิง สร้างสรรค์และมีชีวิต ออกแบบการจัดแสดง จัดนิทรรศการ มัลติมีเดีย หรือกิจกรรมต่าง ๆ ให้ผู้ชมมีส่วนร่วม มีความสนุกสนาน รื่นรมย์เสมอ (play and learn) ทั้งภาษาไทยและต่างประเทศเพื่อขยายฐานนักท่องเที่ยวที่สนใจ ศึกษา วิวัฒนาการของภาคตั้งแต่ยุคก่อนประวัติศาสตร์จนถึงปัจจุบัน ปลุกฝังให้เด็กเข้าพิพิธภัณฑ์ผ่าน กิจกรรมทัศนศึกษาของโรงเรียนและนันทนาการของครอบครัว พัฒนาสินค้า/บริการ/ของที่ระลึก ปรับปรุง สิ่งอำนวยความสะดวกในแหล่งท่องเที่ยวให้ได้มาตรฐาน โฆษณาประชาสัมพันธ์อย่างต่อเนื่อง พัฒนาระบบขนส่งสาธารณะเข้าสู่แหล่งท่องเที่ยวเพื่อให้เข้าถึงได้ง่ายและกลับมาได้บ่อยครั้ง

๕) พัฒนาและส่งเสริมการท่องเที่ยวเชิงกีฬาในพื้นที่จังหวัดบุรีรัมย์ศรีสะเกษ นครราชสีมา โดยส่งเสริมและสนับสนุนอุตสาหกรรมกีฬาให้ครอบคลุมทุกมิติเพื่อสร้างมูลค่าเพิ่มทั้งจากการกีฬาและ ธุรกิจที่เกี่ยวข้อง อาทิ ธุรกิจการแข่งขันต่าง ๆ การผลิตอุปกรณ์/ชุดกีฬา/ของที่ระลึก สนามแข่งขัน อาหาร เสริม และเครื่องดื่ม โรงแรม ร้านอาหาร การเดินทางและขนส่ง ประกันภัย สถาบันพัฒนากีฬาอาชีพ ทุก ระดับ เป็นต้น ส่งเสริมการศึกษาในด้านเวชศาสตร์การกีฬา วิทยาศาสตร์การกีฬา และการบริหารจัดการ ธุรกิจกีฬา เพื่อผลิตบุคลากรรองรับการขยายตัวของอุตสาหกรรมกีฬา สนับสนุนการจัดมหกรรมกีฬา นานาชาติ รวมทั้งส่งเสริมกิจกรรมทางการตลาดและการประชาสัมพันธ์เพื่อสร้างการรับรู้ให้กับนักท่องเที่ยว

๖) พัฒนาและส่งเสริมการท่องเที่ยวธรรมชาติในจังหวัดชัยภูมิเลย นครราชสีมา อุบลราชธานีโดยส่งเสริมการท่องเที่ยวที่คำนึงถึงขีดความสามารถในการรองรับของระบบนิเวศเพื่อให้เกิด ความสมดุลและยั่งยืน มุ่งเน้นนักท่องเที่ยวคุณภาพเพื่อให้สอดคล้องกับกิจกรรมการท่องเที่ยวที่มุ่งเน้นให้เกิด ความคุ้มค่า ต่อประสบการณ์มากกว่าการท่องเที่ยวที่คุ้มค่าเงิน สนับสนุนให้คนไทยเดินทางมาท่องเที่ยวใน พื้นที่มากขึ้น รวมทั้งให้ความรู้แก่นักท่องเที่ยวในการอนุรักษ์ทรัพยากรธรรมชาติ

๗) พัฒนาแหล่งท่องเที่ยวและสิ่งอำนวยความสะดวกให้ได้มาตรฐาน ดูแล ความปลอดภัย ให้นักท่องเที่ยว ประชาสัมพันธ์การท่องเที่ยว และพัฒนาเส้นทางท่องเที่ยวที่เชื่อมโยง ในลักษณะเครือข่ายเพื่อกระจายนักท่องเที่ยวจากเมืองหลักไปสู่ชุมชนและท้องถิ่น เชื่อมโยงกิจกรรม การท่องเที่ยว ระหว่างภาคเอกชน กับชุมชนและท้องถิ่น ทั้งในประเทศและกับประเทศเพื่อนบ้าน ที่สอดคล้องกับความต้องการของนักท่องเที่ยว รวมทั้งพัฒนาทักษะฝีมือบุคลากรในภาคบริการและการท่องเที่ยว จัดฝึกอบรม มัคคุเทศก์ด้านภาษาต่างประเทศ นอกจากนั้นพัฒนาสินค้า OTOP สินค้าวิสาหกิจชุมชน ของที่ระลึก ร้านอาหาร ที่พักให้มีคุณภาพดีส่งเสริมการท่องเที่ยวเฉพาะกลุ่มตามความสนใจของนักท่องเที่ยว รวมถึงระบบการจัดการสิ่งแวดล้อมในแหล่งท่องเที่ยว

๕. ยุทธศาสตร์ที่ ๕ ใช้โอกาสจากการพัฒนาโครงข่ายคมนาคมขนส่งที่เชื่อมโยงพื้นที่ เศรษฐกิจหลัก ภาคกลางและพื้นที่ระเบียงเศรษฐกิจภาคตะวันออก (EEC) เพื่อพัฒนาเมือง และพื้นที่เศรษฐกิจ ใหม่ ๆ ของภาค

แนวทางการพัฒนา

๑) เร่งพัฒนาโครงสร้างพื้นฐานขนาดใหญ่ที่เชื่อมโยงภาคกับพื้นที่เศรษฐกิจหลัก ภาคกลาง และพื้นที่ระเบียงเศรษฐกิจภาคตะวันออก (EEC) ให้แล้วเสร็จตามแผนแม่บทภายใต้ยุทธศาสตร์ชาติ อาทิ แผนการพัฒนารถไฟความเร็วสูง ช่วงนครราชสีมา-หนองคาย การพัฒนาโครงข่ายรถไฟทางคู่ช่วง ขอนแก่นหนองคาย ช่วงจิบระ-อุบลราชธานีและโครงการทางหลวงพิเศษระหว่างเมืองและทางพิเศษ ช่วง ระเบียบ เศรษฐกิจ EWEC ด้านตะวันออก

๒) เร่งพัฒนาโครงข่ายระบบการคมนาคมขนส่งภายในภาคให้เป็นระบบที่สมบูรณ์ อาทิ การพัฒนารถไฟสายใหม่ (บ้านไผ่-นครพนม) โครงการพัฒนาท่าอากาศยาน ให้สามารถรองรับปริมาณ ความต้องการเดินทางและขนส่งสินค้าทางอากาศที่เพิ่มขึ้น (อุดรธานีอุบลราชธานีบุรีรัมย์ร้อยเอ็ด นครราชสีมา ขอนแก่น เลย และสกลนคร) และขยายถนน ๔ ช่องจราจรเพื่อเพิ่มประสิทธิภาพทางหลวง

๓) พัฒนาเมืองขอนแก่นให้เป็นเมืองศูนย์กลางเศรษฐกิจ การค้า การลงทุน การบริการ สุขภาพ และศูนย์กลางการศึกษา โดยจัดทำแผนแม่บทพื้นที่ศูนย์กลางความเจริญ เช่น เขตอุตสาหกรรมเชิง นิเวศ เขตนวัตกรรม พื้นที่อนุรักษ์มรดกทางวัฒนธรรม และพื้นที่เปิดโล่ง เป็นต้น พัฒนาและปรับปรุงโครงสร้าง พื้นฐาน เชื่อมโยงกับระบบโครงสร้างพื้นฐานหลักที่เชื่อมโยงระหว่างภาค เร่งรัดพัฒนาระบบขนส่งรางเบา เมืองขอนแก่น พร้อมทั้งส่งเสริมระบบขนส่งสาธารณะในเมืองให้เชื่อมโยงระหว่างเมืองและระบบขนส่งอื่น

๔) พัฒนาพื้นที่รอบสถานีขนส่งระบบรางในเมืองที่มีศักยภาพที่สำคัญ อาทิ เมืองขอนแก่น เมือง นครราชสีมา และเมืองอุบลราชธานีโดยพัฒนาพื้นที่ในรูปแบบเมืองกระชับ ให้มีการใช้ประโยชน์ที่ดิน แบบผสมผสานทั้งการทำงาน การอยู่อาศัย และการนันทนาการล้อมรอบสถานีขนส่ง และพัฒนาพื้นที่ บริเวณเมืองชายแดนที่มีศักยภาพ รวมทั้งบริเวณใกล้พื้นที่เขตเศรษฐกิจพิเศษชายแดน อาทิ นครพนม หนองคาย มุกดาหาร ให้มีความพร้อมสำหรับรองรับกิจกรรมทางเศรษฐกิจและสังคมที่เชื่อมโยงกับ ประเทศ เพื่อนบ้าน และเป็นศูนย์กลางความเจริญในการกระจายความเจริญไปยังพื้นที่โดยรอบ

๕) พัฒนาอุตสาหกรรมต่อเนื่องจากการพัฒนาระบบคมนาคม โดยพัฒนาและยกระดับ ความเชี่ยวชาญของผู้ประกอบการอุตสาหกรรมซ่อมบำรุงและผลิตชิ้นส่วนอากาศยานและระบบราง ที่ได้ มาตรฐาน และเป็นที่ยอมรับในระดับสากล พัฒนากำลังแรงงานและนวัตกรรมเพื่อเตรียมพร้อมรองรับ การ พัฒนาอุตสาหกรรมการบินในจังหวัดนครพนม อุตสาหกรรมระบบรางในจังหวัดขอนแก่น และพัฒนา สถานี ขนส่งสินค้าในจังหวัดขอนแก่น นครราชสีมา และอุดรธานี

๖. ยุทธศาสตร์ที่ ๖ พัฒนาความร่วมมือและใช้ประโยชน์จากข้อตกลงกับประเทศ เพื่อน บ้านในการ สร้างความเข้มแข็งทางเศรษฐกิจตามแนวชายแดนและแนวระเบียงเศรษฐกิจ

แนวทางการพัฒนา

๑) พัฒนาด่านชายแดน โดยพัฒนาโครงสร้างพื้นฐานบริเวณด่านศุลกากรให้เพียงพอ สนับสนุน การจัดการด่าน พรมแดน แบบ เบ็ดเสร็จ CIQ (Customs/Immigration/Quarantine) ให้ได้ มาตรฐานสากล เร่งเชื่อมต่อระบบสารสนเทศภายในและระหว่างหน่วยงานเพื่อสามารถให้บริการ ณ จุด เดียว (National Single Window) เพิ่มอัตรากำลังเจ้าหน้าที่ให้เพียงพอ พัฒนาสิ่งอำนวยความสะดวก บริเวณจุด ผ่อนปรนการค้าชายแดนที่มีศักยภาพ

๒) พัฒนาโครงสร้างพื้นฐานเชื่อมโยงชายแดน โดยเร่งก่อสร้างสะพานมิตรภาพไทย-ลาว แห่งที่ ๕ (บึงกาฬ-ปากซัน) พัฒนาเส้นทางใหม่เชื่อมโยงบึงกาฬ-อุดรธานีและรถไฟความเร็วสูง เพื่อเชื่อมโยง โครงข่ายเส้นทางคมนาคมระหว่างไทย ลาว เวียดนาม และจีน ให้มีความสะดวก ประหยัดเวลาและ ค่าใช้จ่าย ในการเดินทาง

๓) พัฒนาพื้นที่เขตพัฒนาเศรษฐกิจพิเศษชายแดน มุกดาหาร นครพนม และหนองคาย เพื่อเสริมสร้างศักยภาพในการลงทุนและสร้างความร่วมมือกับประเทศเพื่อนบ้านในการพัฒนาเศรษฐกิจชายแดน พร้อมทั้งเร่งรัดการดำเนินงานโครงการและมาตรการสำคัญในเขตเศรษฐกิจพิเศษ ให้ความสำคัญพร้อม ด้านโครงสร้างพื้นฐาน และบริการ CIQ ที่ได้มาตรฐานสากล

๑.๓.๒ แผนพัฒนากลุ่มจังหวัด

แผนพัฒนากลุ่มจังหวัดภาคตะวันออกเฉียงเหนือตอนล่าง ๑ (นครราชสีมา ชัยภูมิ บุรีรัมย์ สุรินทร์) ระยะเวลา ๕ ปี พ.ศ. ๒๕๖๑ - ๒๕๖๕ ฉบับทบทวนปี พ.ศ.๒๕๖๔

กลุ่มจังหวัดภาคตะวันออกเฉียงเหนือตอนล่าง ๑ ได้ดำเนินการทบทวนแผนพัฒนา กลุ่ม จังหวัด ภาคตะวันออกเฉียงเหนือตอนล่าง ๑ ระยะเวลา ๕ ปี (พ.ศ.๒๕๖๑ -๒๕๖๕) ประจำปีงบประมาณ พ.ศ. ๒๕๖๔ ระหว่างวันที่ ๑๑ - ๑๓ กันยายน ๒๕๖๒ โดยยึดยุทธศาสตร์ชาติระยะ ๒๐ ปี นโยบายรัฐบาล แผนการบริหารราชการแผ่นดิน แนวทางการพัฒนาเศรษฐกิจและสังคมแห่งชาติทิศทางการพัฒนาภาคยุทธศาสตร์ การพัฒนา โครงสร้างพื้นฐานด้านคมนาคม แผนแม่บทจากกระทรวงที่เกี่ยวข้อง และมุ่งเน้นการทำงาน แบบเครือข่าย ร่วมกันทุกภาคส่วน (ภาครัฐ ภาคเอกชน ภาคประชาสังคม และสถาบันการศึกษา) เพื่อ ร่วมกันกำหนดทิศทางการพัฒนา กลุ่มจังหวัด ฯ ทั้งด้านเศรษฐกิจ ด้านสังคมและด้านทรัพยากรธรรมชาติ และสิ่งแวดล้อม เพื่อให้แผนพัฒนา กลุ่มจังหวัด ฯ สามารถขับเคลื่อนไปได้ด้วยดีมีประสิทธิภาพ และ ประสิทธิภาพ ซึ่งจะเป็น การเพิ่มขีดความสามารถในการแข่งขันของกลุ่มจังหวัด รวมทั้งเป็นการแก้ไขปัญหา ร่วมกันของกลุ่มจังหวัด ให้เหมาะสมกับโอกาสและศักยภาพของกลุ่มจังหวัด และนำไปสู่การ กระตุ้นให้เกิดการลงทุนของภาคเอกชน และสร้างรายได้ให้กลุ่มจังหวัด แผนพัฒนา กลุ่มจังหวัด ภาค ตะวันออกเฉียงเหนือตอนล่าง ๑ ระยะเวลา ๕ ปี (พ.ศ.๒๕๖๑ - ๒๕๖๕) ฉบับทบทวน ปีพ.ศ. ๒๕๖๔ ได้รับความเห็นชอบจากคณะกรรมการบริหารงานกลุ่ม จังหวัดแบบบูรณาการ (ก.บ.ก.) ภาค ตะวันออกเฉียงเหนือตอนล่าง ๑ ในคราวประชุม ครั้งที่ ๑๐/๒๕๖๒ เมื่อ วันที่ ๒๐ ธันวาคม ๒๕๖๒ โดยสรุปประเด็นสำคัญ ดังนี้

ตำแหน่งทางยุทธศาสตร์ (Strategies Position)

- ๑) เป็นแหล่งผลิตสินค้าเกษตรและอาหาร ปลอดภัย
- ๒) เป็นแหล่งผลิตผลิตภัณฑ์ใหม่ระดับประเทศ
- ๓) เป็นแหล่งท่องเที่ยวที่มีความหลากหลายทั้งการท่องเที่ยวอารยธรรมขอม เขื่อนวิเวศน์การ กีฬา ที่มีชื่อเสียง

๔) เป็นประตูสู่อีสาน และเชื่อมโยงการค้าชายแดนกับประเทศเพื่อนบ้าน

เป้าหมายการพัฒนา

“ศูนย์กลางของเกษตรอุตสาหกรรม ผลิตภัณฑ์ใหม่ ท่องเที่ยวอารยธรรมขอม และสังคมเป็นสุข”

Unique Position

กำหนดโดยกระทรวงมหาดไทย และกลุ่มจังหวัดภาคตะวันออกเฉียงเหนือตอนล่าง ๑ “นวัตกรรมภาคอีสานด้านการเกษตร การท่องเที่ยว การค้า และการสร้างพลังงานทดแทน” หรือ “Innovation for FASTTT”

FASTTT มาจากคำว่า

F = FUN ความสนุก เกิดจากกิจกรรมการท่องเที่ยว ผจญภัย ที่ทำให้ลัดวัยหรือ กระชุ่มกระชวย การกีฬา

A = Agriculture การเกษตร เน้นที่เป็นเศรษฐกิจหลักของกลุ่มจังหวัดฯ ได้แก่ ข้าวหอม มะลิมัน สำปะหลัง โคน้อย/โควกากิว

S = SILK ผลิตภัณฑ์ใหม่ ทุกจังหวัดในกลุ่มจังหวัดฯ มีวัฒนธรรมสิ่งทอ ผ้าไหมอันเป็นอัตลักษณ์เฉพาะแต่ละจังหวัด จังหวัดนครราชสีมา “ไหมหางกระรอก” เป็นผ้าไหมโคราชที่มีชื่อเสียง เป็นเอกลักษณ์โดดเด่น “ไหมหมี่คั่นขุนาริ” ของจังหวัดชัยภูมิเป็นลวดลายที่สมเด็จพระนางเจ้าสิริกิติ์ฯ ทรงมีพระราชดำริให้อนุรักษ์ไว้มีความประณีต สวยงาม จังหวัดบุรีรัมย์ลายใหม่ที่มีชื่อเสียงเป็นที่รู้จักคือ “ซินตินแดง” และลายที่ได้รับการพัฒนาใหม่คือ “ไหมหางกระรอกหมี่ภูริรัมย์” หรือ “LAVA SILK” มีลวดลายเฉพาะตัว และ “ผ้าไหมมัดหมี่ลายโฮล” จังหวัดสุรินทร์อยู่ที่เส้นไหมน้อยซึ่งเป็นส่วนในสุดของรังไหม มีลวดลายสีเส้นเป็นแบบฉบับทางสุรินทร์และบ้านท่าสว่างมีโรงงานทอผ้าไหม ที่ทอผ้าให้ผู้นำ APAC ที่เดินทางมาร่วมประชุมที่ประเทศไทยเมื่อปีพ.ศ. ๒๕๕๖

T = Tourism การท่องเที่ยว กลุ่มจังหวัดมีการท่องเที่ยวที่หลากหลาย ทั้งด้านวัฒนธรรม ขอมโบราณ วัฒนธรรมท้องถิ่น การท่องเที่ยวเชิงธรรมชาติ

T = Trade การค้า ภาคค้าปลีกค้าส่งสร้างรายได้ ๖๗,๖๕๔ ล้านบาท คิดเป็นร้อยละ ๑๔ ของผลิตภัณฑ์มวลรวม อยู่ในลำดับที่ ๓ ของผลิตภัณฑ์มวลรวม นอกจากนี้ยังมีด่านค้าชายแดน ทั้งจุดผ่อนปรนการค้าชายแดนช่องสายตะกูจังหวัดบุรีรัมย์และจุดผ่านแดนถาวรช่องจอม จังหวัดสุรินทร์

T = Transform หรือการสร้างขยะให้มีคุณค่าเป็นพลังงานทดแทน เกิดจากปริมาณขยะ มูลฝอยที่มีจำนวนมากและการนำกลับไปใช้น้อย โดยนวัตกรรมการสร้างเชื้อเพลิงจากขยะมูลฝอย (Refuse Derived Fuel: RDF)

เป้าหมายการพัฒนาของกลุ่มจังหวัดภาคตะวันออกเฉียงเหนือตอนล่าง ๑ ระยะ ๕ ปี

จากโครงสร้างเศรษฐกิจในภาพรวมของกลุ่มจังหวัดภาคตะวันออกเฉียงเหนือตอนล่าง ๑ ปี พ.ศ. ๒๕๖๐ เศรษฐกิจที่สำคัญ ๓ ลำดับแรก โดยมีภาคอุตสาหกรรม มีสัดส่วนร้อยละ ๒๓ รองลงมาเป็นภาคเกษตรกรรม มีสัดส่วนร้อยละ ๑๘ และภาคการค้าร้อยละ ๑๔ มีพื้นที่การเกษตรร้อยละ ๖๘.๑๕ ของพื้นที่ของกลุ่มจังหวัด ประชากรส่วนใหญ่อยู่ในวัยแรงงาน ร้อยละ ๑๖.๘๕ ประกอบอาชีพเกษตรกรรม มีศักยภาพทางการเกษตรที่โดดเด่น ได้แก่ ข้าว มันสำปะหลัง อ้อย โคเนื้อ โคนม ไก่ แพะ แกะ มีศักยภาพทางการท่องเที่ยวที่หลากหลาย ทั้งท่องเที่ยวธรรมชาติ นิเวศ อารยธรรม ประเพณี ศิลปวัฒนธรรม ศาสนา และ กีฬา มีแหล่งท่องเที่ยวที่เป็นมรดกโลก เป็นแหล่งผลิตผลิตภัณฑ์ใหม่ และในขณะเดียวกันก็มีปัญหาในเรื่อง การขาดแคลนน้ำ เพื่อการอุปโภค บริโภค และการเกษตร ราคาผลผลิตทางการเกษตรตกต่ำ สัดส่วนคนยากจน ร้อยละ ๑๒.๙ รายได้เฉลี่ยครัวเรือน/ปี ๒๕๐,๖๓๒ บาท หนี้สินเฉลี่ยครัวเรือน/ปี ๒๐๐,๒๑๗.๐๘ บาท มีความไม่เสมอภาคด้าน รายได้ (Gino coefficient) สูงกว่าค่าเฉลี่ยประเทศ

โดยมีแนวคิดการพัฒนา ดังนี้

๑. การเพิ่มประสิทธิภาพภาคการผลิตให้เป็นมาตรฐานปลอดภัย และพัฒนาจนถึงขั้น มาตรฐานอินทรีย์ในภาคการเกษตรทั้งพืชและสัตว์โดยมีการนำนวัตกรรมในพื้นที่มาช่วยให้เกษตรกรโดยเฉพาะเกษตรกรรุ่นใหม่ (Smart Farmer) ให้มีการสืบทอดภูมิปัญญาดั้งเดิมให้คงอยู่ด้วยการน้อมนำปรัชญาเศรษฐกิจพอเพียงมาเป็นหลักในการดำเนินงาน เพื่อให้เกิดภูมิคุ้มกันต่อกระแสการเปลี่ยนแปลงของโลก
๒. พัฒนาการบริหารจัดการน้ำให้เพียงพอ ทั้งน้ำเพื่อการอุปโภค บริโภค และน้ำเพื่อการเกษตรให้เพียงพอตลอดปีโดยการเพิ่มประสิทธิภาพการกักเก็บน้ำให้อยู่ในพื้นที่ หรือการขยายพื้นที่รับน้ำ การกระจายน้ำไปยังพื้นที่

๓. ส่งเสริมการแปรรูปของสินค้าให้มากขึ้นในพื้นที่ สนับสนุนการพัฒนาอุตสาหกรรม อาหารแบบครบวงจรในพื้นที่ โดยพัฒนาช่วงกลางทางและปลายทางให้มากขึ้น ดังจะเห็นได้จากแผนพัฒนาเศรษฐกิจและสังคมแห่งชาติฉบับที่ ๑๒ ยุทธศาสตร์ภาค เมือง และพื้นที่เศรษฐกิจ ที่กำหนดให้กลุ่มจังหวัด โดยเฉพาะจังหวัดนครราชสีมาให้เป็นศูนย์กลางอุตสาหกรรมเกษตรแปรรูปและอาหารแบบครบวงจร

๔. ส่งเสริมอาชีพ และเพิ่มทักษะฝีมือแรงงานเพื่อสร้างโอกาสในการสร้างรายได้จากภาคการเกษตรและนอกภาคเกษตร โดยเชื่อมโยงสินค้าชุมชนกับการท่องเที่ยว

๕. สร้างมูลค่าเพิ่มในสาขาการท่องเที่ยว โดยการพัฒนาแหล่งท่องเที่ยวให้ได้มาตรฐาน ทั้งทางด้านโครงสร้างพื้นฐาน สิ่งอำนวยความสะดวก และบริการเกี่ยวเนื่องกับการท่องเที่ยว การใช้ประโยชน์จากระบบ Logistic ที่รัฐบาลได้วางรากฐานไว้ให้การสร้างความเชื่อมั่นในด้านความปลอดภัยแก่นักท่องเที่ยว รวมถึงการสร้างการตลาดให้เป็นที่รู้จักในวงกว้างและเป็นที่ยอมรับเดินทางมายังกลุ่มจังหวัด

๖. การพัฒนาสังคมให้มีคุณภาพ โดยเฉพาะผู้สูงอายุให้ได้รับการดูแล มีศักยภาพ คุณภาพ ชีวิตที่ดีขึ้นหรือสามารถดำเนินกิจกรรมได้ตามศักยภาพ รวมทั้งการรักษาภูมิปัญญาของผู้สูงอายุเพื่อให้สืบทอดไปยังรุ่นลูกหลาน และการเพิ่มศักยภาพของเด็ก เพื่อให้สังคมมีคุณภาพและสามารถดูแลตนเองได้ในอนาคต

พันธกิจ (Mission)

- ๑) ส่งเสริมการผลิตและแปรรูปข้าวหอมมะลิ
- ๒) ส่งเสริมและพัฒนาการผลิตมันสำปะหลังเพื่ออุตสาหกรรมอาหารและพลังงานทดแทน
- ๓) ส่งเสริมการเลี้ยงโคนเนื้อ กระบือ และแพะ และแปรรูปเชิงคุณภาพ
- ๔) ส่งเสริมการเรียนรู้สู่การปฏิบัติตามหลักปรัชญาเศรษฐกิจพอเพียง
- ๕) ส่งเสริมศักยภาพการผลิตและการตลาดผลิตภัณฑ์ใหม่
- ๖) ส่งเสริมการท่องเที่ยว ให้ได้รับความนิยม และบริหารจัดการให้มีศักยภาพ
- ๗) ส่งเสริมและพัฒนาการค้าการลงทุน และค้าชายแดน
- ๘) ส่งเสริมการพัฒนาด้านสังคม

ประเด็นการพัฒนา

๑) การพัฒนาขีดความสามารถเกษตรอุตสาหกรรมครบวงจร

วัตถุประสงค์ เพื่อเป็นศูนย์กลาง ด้านเกษตรปลอดภัย และอุตสาหกรรมแปรรูปสินค้าเกษตร

แนวทางการพัฒนา

- ๑.๑ พัฒนาและบริหารจัดการน้ำเพื่อการเกษตร
- ๑.๒ ส่งเสริมและพัฒนาระบบโลจิสติกส์ และการกระจายสินค้าในภูมิภาค
- ๑.๓ ส่งเสริมการบริหารจัดการพื้นที่เกษตรกรรมให้เหมาะสม
- ๑.๔ ยกกระดับสินค้าเกษตรเข้าสู่ระบบมาตรฐาน
- ๑.๕ ส่งเสริมการเกษตรผสมผสานตามแนวทางเศรษฐกิจพอเพียง
- ๑.๖ ส่งเสริมการใช้นวัตกรรมและพลังงานทดแทน
- ๑.๗ ส่งเสริมการแปรรูปผลผลิตเพื่อสร้างมูลค่าเพิ่ม
- ๑.๘ สนับสนุนให้มีการรวมกลุ่มการผลิตและจำหน่าย
- ๑.๙ ยกกระดับความสามารถในการแข่งขันด้านการตลาดสินค้าเกษตร
- ๑.๑๐ ส่งเสริมอาชีพการเลี้ยงสัตว์คุณภาพสูง

๒) การพัฒนาอุตสาหกรรมการท่องเที่ยว และผลิตภัณฑ์ใหม่ วัตถุประสงค์

๑. เพื่อเป็นแหล่งท่องเที่ยวที่มีคุณภาพ มีความสะดวก และปลอดภัย
๒. เพื่อให้กลุ่มผู้ผลิตและผู้ประกอบการใหม่มีรายได้จากการจำหน่ายผลิตภัณฑ์ใหม่เพิ่มขึ้น

แนวทางการพัฒนา

- ๒.๑ พัฒนาโครงสร้างพื้นฐานและสิ่งอำนวยความสะดวก
- ๒.๒ พัฒนาสินค้าและบริการทางการท่องเที่ยว
- ๒.๓ พัฒนาบุคลากรด้านการท่องเที่ยว
- ๒.๔ สร้างความเชื่อมั่นและความปลอดภัยให้นักท่องเที่ยว
- ๒.๕ พัฒนาและฟื้นฟูแหล่งท่องเที่ยว
- ๒.๖ ส่งเสริมการท่องเที่ยวเชิงกีฬา
- ๒.๗ ส่งเสริมการท่องเที่ยวตามรอยช้าง
- ๒.๘ ส่งเสริมพัฒนา การค้า การลงทุน การค้าชายแดน
- ๒.๙ ส่งเสริมการท่องเที่ยววิถีชุมชน
- ๒.๑๐ ส่งเสริมนวัตกรรมการท่องเที่ยว ประชาสัมพันธ์และการตลาด
- ๒.๑๑ เพิ่มประสิทธิภาพกระบวนการผลิตใหม่ให้มีคุณภาพ

๒.๑๒ ส่งเสริมการตลาดและการประชาสัมพันธ์การท่องเที่ยวและผลิตภัณฑ์ใหม่

๒.๑๓ พัฒนาผลิตภัณฑ์ใหม่ให้มีคุณภาพและมาตรฐาน

๓) ยุทธศาสตร์พัฒนาคุณภาพชีวิต

วัตถุประสงค์

๑. เพื่อให้เด็กปฐมวัยมีพัฒนาการทางด้านร่างกายและสติปัญญาดีขึ้น
๒. เพื่อให้ผู้สูงอายุสามารถพึ่งพาตนเองได้แข็งแรง มีความสุข

แนวทางการพัฒนา

- ๓.๑ พัฒนา สนับสนุน กิจกรรมการลงทุนพัฒนาด้านสังคม เพื่อยกระดับคุณภาพชีวิต
- ๓.๒ ส่งเสริมอาชีพ ทักษะชีวิต และส่งเสริมสร้างศักยภาพการพึ่งพาตนเอง
- ๓.๓ ส่งเสริมและพัฒนาตามแนวทางปรัชญาเศรษฐกิจพอเพียง
- ๓.๔ ส่งเสริมและสนับสนุนการจัดกิจกรรมการเรียนรู้ที่เน้นตัวเด็กปฐมวัยเป็นสำคัญ
- ๓.๕ ส่งเสริม และสร้างความร่วมมือในการพัฒนาครอบครัวสู่ชุมชนเข้มแข็ง

๑.๓.๓ แผนพัฒนาจังหวัด

แผนพัฒนาจังหวัดชัยภูมิ (พ.ศ.๒๕๖๑-๒๕๖๕) (ฉบับทบทวน)

แผนพัฒนาจังหวัด เป็นแผนที่มีการกำหนดอนาคตและทิศทางของตำแหน่งการพัฒนาของจังหวัด มีความสอดคล้องและเชื่อมโยงกับแนวทางการพัฒนาเศรษฐกิจและสังคมในระดับชาติได้แก่นโยบายพื้นฐานแห่งรัฐ แผนพัฒนาเศรษฐกิจและสังคมแห่งชาติ นโยบายรัฐบาล แผนการบริหารราชการแผ่นดิน ยุทธศาสตร์การพัฒนารายภาค และแผนอื่นๆ รวมทั้งศักยภาพและความต้องการ ของประชาชนในพื้นที่ และมองการพัฒนาจังหวัดแบบองค์รวมที่มีความครอบคลุมทุกมิติทั้งทางด้านเศรษฐกิจ สังคม ทรัพยากรธรรมชาติและสิ่งแวดล้อม และความมั่นคง

การทบทวนและจัดทำแผนพัฒนาจังหวัดชัยภูมิ ๕ ปี พ.ศ. ๒๕๖๑-๒๕๖๕ ปรับปรุงข้อมูลในหลายส่วนเพื่อให้ข้อมูลเป็นปัจจุบัน และมีการปรับปรุงเพิ่มเติมและเปลี่ยนแปลงวิสัยทัศน์เป้าประสงค์ ประเด็น ยุทธศาสตร์กลยุทธ์และแนวทางการพัฒนา โดยกำหนดค่าเป้าหมายให้ชัดเจนยิ่งขึ้น รวมทั้ง

ปรับปรุงเพิ่มเติมกลยุทธ์ตามแนวทางตามหลักเกณฑ์ที่คณะกรรมการบูรณาการนโยบายพัฒนาภาค (ก.บ.ภ.) กำหนด และเพื่อให้สอดคล้องเชื่อมโยงกับแผนพัฒนาการเศรษฐกิจและสังคมแห่งชาติฉบับที่ ๑๒ ยุทธศาสตร์ชาติ ๒๐ ปี นโยบายรัฐบาล

แผนพัฒนาจังหวัดจะใช้เป็นกรอบแนวทางในการจัดทำแผนพัฒนาของทุกส่วนราชการ องค์กรปกครองส่วนท้องถิ่น (อปท.) และการดำเนินกิจการของส่วนราชการ/หน่วยงานอื่นของรัฐที่จะกระทำ ในพื้นที่จังหวัดชัยภูมิที่ต้องสอดคล้องกับแผนพัฒนาจังหวัดชัยภูมิ ๕ ปีพ.ศ. ๒๕๖๑-๒๕๖๕ ซึ่งเป็นไปตามพระราชบัญญัติระเบียบบริหารราชการแผ่นดิน พ.ศ. ๒๕๕๐ มาตรา ๕๒ (๓) และมาตรา ๕๓/๑ เพื่อให้ เกิดพลัง สร้างสรรค์ร่วมกันพัฒนาจังหวัดชัยภูมิให้มุ่ง สู่วิสัยทัศน์เดียวกัน

ประเด็นการพัฒนาของจังหวัดชัยภูมิ

๑. เป้าหมายการพัฒนาจังหวัดชัยภูมิ

“เมืองแห่งความสุข”

๒. ตัวชี้วัดความสำเร็จตามเป้าหมายการพัฒนาจังหวัดชัยภูมิ

๑. ประชาชนมีรายได้เพิ่มขึ้นและกระจายอย่างเหมาะสม
๒. ประชาชนมีความมั่นคง ปลอดภัย ในชีวิตและทรัพย์สิน
๓. ประชาชนดำรงชีวิตอย่างมีคุณภาพตามหลักปรัชญาของเศรษฐกิจพอเพียง

๓. ประเด็นการพัฒนาของจังหวัดชัยภูมิ

ประเด็นการพัฒนาที่ ๑ ส่งเสริมการสร้างความเข้มแข็งทางเศรษฐกิจฐานรากตามหลักศาสตร์พระราชาสู่การ แข่งขัน อย่างยั่งยืน

๑) วัตถุประสงค์

ประชาชนมีรายได้เพิ่มขึ้นและกระจายอย่างเหมาะสม

๒) เป้าหมายและตัวชี้วัด

๑. ร้อยละที่เพิ่มขึ้นของผลิตภัณฑ์มวลรวมจังหวัด
๒. ร้อยละที่เพิ่มขึ้นของผลิตภัณฑ์จังหวัดต่อหัว
๓. อัตราการขยายตัวของ GPP ภาคการเกษตรเพิ่มขึ้น
๔. ร้อยละที่ลดลงของจำนวนคนจน
๕. จำนวนพื้นที่ป่าไม้เพิ่มขึ้นไม่น้อยกว่า ๒๐,๐๐๐ ไร่
๖. จำนวนพื้นที่ได้รับประโยชน์จากการพัฒนาระบบชลประทานเพิ่มขึ้น
๗. จำนวนพื้นที่การเกษตรในเขตชลประทานเพิ่มขึ้น
๘. ปริมาณการกักเก็บน้ำเพิ่มขึ้น
๙. ร้อยละของจำนวนเส้นทางคมนาคมได้รับการพัฒนา

๓) แนวทางการพัฒนา

๓.๑ ด้านการเกษตร

๑.โครงการส่งเสริมและพัฒนาการผลิตสินค้าเกษตร

- ๑.๑ การพัฒนาศักยภาพการผลิตสินค้าเกษตรอาหารปลอดภัย
- ๑.๒ การขับเคลื่อนการพัฒนาเกษตรกรรมอย่างยั่งยืน
- ๑.๓ การส่งเสริมอาชีพการเกษตรตามแนวทางปรัชญาของเศรษฐกิจพอเพียง
- ๑.๔ การพัฒนาศักยภาพการผลิตสินค้าปศุสัตว์
- ๑.๕ การพัฒนาศักยภาพการผลิตสัตว์ปีก
- ๑.๖ การพัฒนาศักยภาพการผลิตสินค้าประมง
- ๑.๗ การพัฒนาศักยภาพการผลิตสินค้าหม่อนไหม

- ๑.๘ การพัฒนาเกษตรกรและกลุ่มเกษตรกรโดยยึดหลักปรัชญาของเศรษฐกิจพอเพียง
- ๑.๙ การพัฒนาศักยภาพแรงงานนอกระบบ
- ๑.๑๐ การเพิ่มประสิทธิภาพแรงงานให้สอดคล้องกับความต้องการของตลาด
- ๒. โครงการพัฒนาการแปรรูปสินค้าเกษตรให้ได้มาตรฐาน
 - ๒.๑ การเพิ่มศักยภาพการแปรรูปสินค้าปศุสัตว์
 - ๒.๒ พัฒนาขีดความสามารถสินค้าเกษตรที่ได้รับการพัฒนาเป็นสินค้า OTOP ด้านการตลาด

๓. โครงการส่งเสริมการตลาดสินค้าเกษตร

- ๓.๑ ส่งเสริมการเชื่อมโยงการตลาดสินค้าเกษตรและอาหารปลอดภัย

๓.๒ ด้านทรัพยากรธรรมชาติและสิ่งแวดล้อม

- ๑. โครงการบริหารจัดการทรัพยากรธรรมชาติและสิ่งแวดล้อมแบบบูรณาการ

- ๑.๑ การพัฒนาการใช้ประโยชน์พื้นที่ป่าชุมชน

- ๒. โครงการรับมือภัยธรรมชาติและเปลี่ยนแปลงสภาพภูมิอากาศอย่างมีประสิทธิภาพ

- ๒.๑ สร้างเครือข่ายเยาวชนเฝ้าระวังทรัพยากรธรรมชาติและสิ่งแวดล้อมชุมชน

๓.๓ ด้านโครงสร้างพื้นฐานการผลิตและบริการ

- ๑. โครงการพัฒนาโครงสร้างพื้นฐานการผลิตและบริการ

- ๑.๑ การพัฒนาแหล่งน้ำและระบบชลประทาน

- ๑.๒ การพัฒนาระบบกระจายน้ำด้วยโซลาร์เซลล์

- ๑.๓ การพัฒนาระบบการขนส่งและสาธารณูปโภค

ประเด็นการพัฒนาที่ ๒ ส่งเสริมการพัฒนาสังคมสู่การเป็นเมืองที่น่าอยู่อาศัยและเมืองแห่งการพักผ่อน

๑) วัตถุประสงค์

ประชาชนมีความมั่นคง ปลอดภัย ในชีวิตและทรัพย์สิน

๒) เป้าหมายและตัวชี้วัด

- ๑. ร้อยละของการเกิดคดีอาชญากรรมในพื้นที่ลดน้อยลง
- ๒. ร้อยละที่ลดลงของจำนวนผู้ค้าและผู้เสพยาเสพติด
- ๓. จำนวนหมู่บ้าน/ชุมชนที่มีกิจกรรมเสริมสร้างความปรองดอง
- ๔. ร้อยละที่เพิ่มขึ้นของนักท่องเที่ยว
- ๕. ร้อยละที่เพิ่มขึ้นของรายได้จากการท่องเที่ยว

๓) แนวทางการพัฒนา

๓.๑ ด้านความมั่นคง

- ๑. โครงการป้องกันและแก้ไขปัญหาเสพยาเสพติด

- ๑.๑ การขับเคลื่อนและสนับสนุน To Be Number One

- ๑.๒ บูรณาการเพื่อป้องกันและแก้ไขปัญหาเสพยาเสพติด

- ๒. โครงการสร้างและพัฒนากลไกเครือข่ายการข่าวเพื่อความมั่นคงปลอดภัยในหมู่บ้าน/ชุมชน

- ๒.๑ สร้างและพัฒนากลไกเครือข่ายการข่าวเพื่อความมั่นคงปลอดภัยใน

หมู่บ้าน/ชุมชน

- ๓. โครงการสร้างความปรองดองสมานฉันท์ในหมู่บ้าน/ชุมชน

๓.๑ เสริมสร้างความสามัคคีปรองดองเพื่อความมั่นคงของสถาบันและ การปกครองในระบอบประชาธิปไตยอันมีพระมหากษัตริย์ทรงเป็นประมุข

๓.๒ สร้างและพัฒนาเครือข่ายภาคประชาสังคมในการขับเคลื่อนงาน นโยบายภาครัฐสู่หมู่บ้าน/ชุมชน

๓.๒ ด้านการท่องเที่ยว

๑. เพิ่มประสิทธิภาพการบริหารจัดการการท่องเที่ยว

๑.๑ ส่งเสริมการท่องเที่ยวเชิงกีฬาจังหวัดชัยภูมิ

๑.๒ มหกรรมเส้นทางข้าวรมัน โบราณสถานปราสาทคู่ม้วนดินถิ่นชัยภูมิ

๒. ประชาสัมพันธ์การท่องเที่ยวและการจัดกิจกรรมสำคัญของจังหวัดชัยภูมิ

๒.๑ ส่งเสริมการท่องเที่ยวจังหวัดชัยภูมิ

๒.๒ การประชาสัมพันธ์การท่องเที่ยวจังหวัดชัยภูมิ

ประเด็นการพัฒนาที่ ๓ ส่งเสริมการสร้างศักยภาพคนสู่การพัฒนาจังหวัดที่ยั่งยืน

๑) วัตถุประสงค์

ประชาชนดำรงชีวิตอย่างมีคุณภาพตามหลักปรัชญาของเศรษฐกิจพอเพียง

๒) เป้าหมายและตัวชี้วัด

๑. ร้อยละการพัฒนาคุณภาพชีวิตของประชาชนในชุมชนเพิ่มขึ้น

๒. ร้อยละของจำนวนปัญหาทางสังคมของประชาชนลดลง

๓. ร้อยละของการเกิดอุบัติเหตุทางถนนลดลง

๓) แนวทางการพัฒนา

๑. โครงการพัฒนาคุณภาพชีวิตเด็กและเยาวชนในครอบครัวแห่งกลาง

๑.๑ พัฒนาคุณภาพชีวิตเด็กและเยาวชนในจังหวัดชัยภูมิ

๑.๒ พัฒนาเด็กและเยาวชนให้มีปัญญาคู่คุณธรรม พึ่งพาตนเองได้

๑.๓ พัฒนาระบบดูแลช่วยเหลือนักเรียน

๑.๔ เพิ่มทักษะอาชีพนักเรียนมัธยมศึกษาปีที่ ๓

๒. โครงการป้องกันและลดปัญหาอุบัติเหตุทางถนน

๒.๑ ปรับปรุงความปลอดภัยทางถนนเพื่อส่งเสริมเส้นทางท่องเที่ยว

๒.๒ เสริมสร้างวัฒนธรรมความปลอดภัยด้วยวินัยจราจร

๓. โครงการพัฒนาคุณภาพชีวิตประชาชน

๓.๑ คนชัยภูมิลดอ้วน ลดพุง ลดโรค

๔. โครงการเสริมสร้างภูมิคุ้มกันทางสังคมของประชาชน

๔.๑ พัฒนาเครือข่ายระบบอาหารปลอดภัยสู่มาตรฐาน บูรณาการการจัดการอนามัยสิ่งแวดล้อมสู่ชุมชน

๔.๒ อบรมเชิงปฏิบัติการด้านศาสนพิธีตามรูปแบบของรัชกาลปัจจุบัน และศิลปะการเป็นพิธีกรของหน่วยงานราชการในจังหวัดชัยภูมิ

๔.๓ ผู้สูงอายุสุขใจ ไหว้พระ ๙ วัด

๔.๔ การเสริมสร้างความเข้มแข็งหมู่บ้าน / ชุมชน กองทุนแม่ของแผ่นดินจังหวัดชัยภูมิ

๔. ยุทธศาสตร์องค์การบริหารส่วนจังหวัด

แผนยุทธศาสตร์การพัฒนา ขององค์การบริหารส่วนจังหวัดชัยภูมิ (พ.ศ. ๒๕๖๑-๒๕๖๕)

- ยุทธศาสตร์ที่ ๑ ยุทธศาสตร์การพัฒนาศึกษา ศาสนาวัฒนธรรม และการกีฬา
- ยุทธศาสตร์ที่ ๒ ยุทธศาสตร์การสร้างความเข้มแข็งของชุมชนและพัฒนาคุณภาพชีวิต
- ยุทธศาสตร์ที่ ๓ ยุทธศาสตร์การพัฒนาด้านการท่องเที่ยว
- ยุทธศาสตร์ที่ ๔ ยุทธศาสตร์การบริหารจัดการทรัพยากรธรรมชาติและสิ่งแวดล้อม
- ยุทธศาสตร์ที่ ๕ ยุทธศาสตร์การพัฒนาโครงสร้างพื้นฐานและเพิ่มมูลค่าการผลิตทางการเกษตร
- ยุทธศาสตร์ที่ ๖ ยุทธศาสตร์การบริหารจัดการบ้านเมืองที่ดี
- ยุทธศาสตร์ที่ ๗ ยุทธศาสตร์การส่งเสริมอนุรักษ์และใช้พลังงานอย่างมีคุณค่า

๕. ยุทธศาสตร์การพัฒนาขององค์กรปกครองส่วนท้องถิ่นในเขตจังหวัด

ยุทธศาสตร์การพัฒนาขององค์กรปกครองส่วนท้องถิ่นในเขตจังหวัดชัยภูมิ พ.ศ. ๒๕๖๖-๒๕๗๐

วิสัยทัศน์

“เป็นศูนย์กลางการท่องเที่ยวเชิงอนุรักษ์ธรรมชาติและวัฒนธรรม แหล่งผลิตอาหาร พลังงานทดแทน สำคัญ และเป็นสังคมที่มีคุณภาพ”

พันธกิจ

- ๑. ส่งเสริมการพัฒนาศึกษา การกีฬา ศาสนา ศิลปวัฒนธรรม และภูมิปัญญาท้องถิ่น
- ๒. พัฒนาคูณภาพชีวิตและความเป็นอยู่ที่ดีของประชาชน
- ๓. พัฒนาศักยภาพและขีดความสามารถภาคการเกษตรและปศุสัตว์
- ๔. พัฒนาศักยภาพด้านการท่องเที่ยว
- ๕. ส่งเสริมการอนุรักษ์และใช้พลังงานอย่างมีคุณค่า
- ๖. พัฒนาโครงสร้างพื้นฐานเพื่อเพิ่มขีดความสามารถและรองรับการเจริญเติบโตของจังหวัด
- ๗. บริหารจัดการทรัพยากรธรรมชาติและสิ่งแวดล้อม
- ๘. บริหารจัดการบ้านเมืองที่ดี มีประสิทธิภาพ

เป้าประสงค์หลัก

- ๑. เด็ก เยาวชน และประชาชนของจังหวัดชัยภูมิได้รับการศึกษาที่มีคุณภาพ
- ๒. ศาสนา ศิลปวัฒนธรรม และภูมิปัญญาท้องถิ่นได้รับการสืบสานคุณค่า
- ๓. ประชาชนมีคุณภาพชีวิตที่ดีครอบครัวอบอุ่น ชุมชนเข้มแข็ง
- ๔. เกษตรกรมีรายได้สูงขึ้น
- ๕. การท่องเที่ยวของจังหวัดชัยภูมิได้รับความนิยมเพิ่มสูงขึ้น
- ๖. เป็นแหล่งสร้างพลังงานทดแทนที่ใหญ่ที่สุดในภาคตะวันออกเฉียงเหนือ
- ๗. ประชาชนมีส่วนร่วมในการอนุรักษ์และใช้พลังงานอย่างมีคุณค่า
- ๘. มีระบบโลจิสติกส์ที่รองรับการเป็นศูนย์กลางทางการตลาดและเชื่อมโยงประเทศคู่ ประชาคมอาเซียน
- ๙. ทรัพยากรธรรมชาติและสิ่งแวดล้อมได้รับการอนุรักษ์และฟื้นฟู
- ๑๐. มีการบริหารจัดการบ้านเมืองที่ดี

ยุทธศาสตร์ที่ ๑ การพัฒนาคนและสังคมที่มีคุณภาพ

เป้าประสงค์เชิงยุทธศาสตร์

- ๑. เด็ก เยาวชน และประชาชนสามารถเข้าถึงและได้รับการศึกษาที่มีคุณภาพ และ พัฒนาการ กีฬาไปสู่ระดับอาชีพ
- ๒. ศาสนา ศิลปวัฒนธรรม และภูมิปัญญาท้องถิ่นได้รับการสืบสานคุณค่า มาตรการ และแนวทาง

มาตรการที่ ๑.๑ สร้างเสริมความเป็นเลิศทางการศึกษาที่เทียบเคียงระดับประเทศ

แนวทาง

๑.๑.๑ ส่งเสริมให้สถานศึกษามีขีดความสามารถสูงในทุกด้าน เปิดโอกาสให้ครูและ บุคลากรทางการศึกษาที่มีความโดดเด่นและเป็นเลิศเข้าร่วมดำเนินการจัดการศึกษาให้บรรลุเป้าประสงค์

๑.๑.๒ ส่งเสริมการศึกษาให้เป็นโรงเรียนต้นแบบความเป็นเลิศให้กับสถานศึกษาในจังหวัด ชัยภูมิ

๑.๑.๓ สนับสนุนการแข่งขันทางวิชาการในระดับชาติและนานาชาติ

๑.๑.๔ จัดสรรทุนการศึกษาให้แก่นักเรียนและนักศึกษาที่มีความสามารถสูงได้มีโอกาส ศึกษาต่อและกลับมาร่วมพัฒนาจังหวัดชัยภูมิ

๑.๑.๕ สนับสนุนสถานศึกษาให้เป็นศูนย์เรียนรู้ในเชิงนวัตกรรมทุกสาขาวิชาชีพที่เกี่ยวข้อง กับ การศึกษาของชนบท พร้อมตั้งกองทุนการศึกษาเด็กและเยาวชน

มาตรการที่ ๑.๒ สร้างแรงจูงใจให้ครูดี ครูเก่ง มาร่วมจัดการเรียนการสอนที่จังหวัดชัยภูมิ มากขึ้นและส่งเสริมขีดความสามารถของครูและบุคลากรทางการศึกษาที่มีอยู่ในปัจจุบัน

แนวทาง

๑.๒.๑ สนับสนุนการจัดสวัสดิการให้แก่ครูและบุคลากรทางการศึกษาเพิ่มขึ้นเพื่อสร้าง แรงจูงใจให้บุคลากรที่มีความโดดเด่นให้มาปฏิบัติงานด้านการศึกษาที่จังหวัดชัยภูมิ

๑.๒.๒ ส่งเสริมให้ครูและบุคลากรทางการศึกษา โดยให้สามารถพัฒนาตนเองด้านการศึกษา

๑.๒.๓ สนับสนุนให้ครูและบุคลากรทางการศึกษาได้เปิดโลกทัศน์อาเซียนเพื่อนำมา ถ่ายทอดให้แก่เยาวชนจังหวัดชัยภูมิ

มาตรการที่ ๑.๓ ส่งเสริมการใช้เทคโนโลยีและสารสนเทศ (ICT) ในการเชื่อมโยงการจัดการ ด้านการศึกษา คุณภาพชีวิต และทุก ๆ ด้านของประชาชนในจังหวัด

แนวทาง

๑.๓.๑ พัฒนาโครงสร้างพื้นฐานด้านเทคโนโลยีและสารสนเทศให้สามารถรองรับการจัดการ การ เรียนรู้ในทุกพื้นที่ได้อย่างมีประสิทธิภาพ โดยสามารถเชื่อมโยงครูที่มีศักยภาพในการสอนสู่ผู้เรียนและ ผู้ปกครองอย่างเป็นระบบผ่านโครงการ Asean School On-line โดยจะช่วยให้ผู้เรียนสามารถเรียนรู้การ เปลี่ยนแปลงทางสังคมเพื่อก้าวสู่อาเซียนและมีโอกาสเข้าถึงทุกช่วงชั้นเรียน

๑.๓.๒ ส่งเสริมการนำอินเทอร์เน็ตความเร็วสูง และระบบ WIFI มาใช้สนับสนุนการ ปฏิบัติงานใน หน่วยงานและสถานศึกษา

๑.๓.๓ จัดหาบุคลากรด้านเทคโนโลยีสารสนเทศให้กับสถานศึกษา เพื่อสนับสนุนการใช้ เทคโนโลยีสารสนเทศในการจัดการเรียนการสอนสำหรับผู้เรียนที่มีขีดความสามารถแตกต่างกัน

๑.๓.๔ พัฒนาครูและผู้เรียนให้มีความสามารถในการใช้เทคโนโลยีสารสนเทศเพื่อการเรียน การสอน

๑.๓.๕ สนับสนุนให้เกิดความร่วมมือกับสถาบันอุดมศึกษาที่มีความพร้อมทั้งด้านเครื่องมือ และ บุคลากรรองรับการผลิตสื่อการศึกษา เพื่อส่งเสริมการเรียนรู้ทั้งในระบบห้องเรียนและการเรียนรู้ตาม อัจฉริยะของจังหวัดชัยภูมิ

๑.๓.๖ พัฒนาระบบการรักษาความปลอดภัยของนักเรียน โดยการนำระบบเทคโนโลยีและ สารสนเทศมาประยุกต์ใช้

๑.๓.๗ ส่งเสริมและสนับสนุนนวัตกรรมและเทคโนโลยีจากเมืองต้นแบบ มาประยุกต์ใช้ใน จังหวัด ชัยภูมิ ซึ่งจะยกระดับ เพิ่มประสิทธิภาพ เปลี่ยนแปลงการบริหารจัดการหน่วยงาน โดยเฉพาะด้าน การศึกษา คุณภาพชีวิต และในทุก ๆ ด้าน ของประชาชนในจังหวัดชัยภูมิ

มาตรการที่ ๑.๔ ส่งเสริมและสนับสนุนการปรับปรุงหลักสูตรและกระบวนการเรียนการสอน ที่เน้นผู้เรียนเป็นสำคัญ

แนวทาง

- ๑.๔.๑ ปรับปรุง พัฒนาหลักสูตร และกระบวนการเรียนการสอนโดยให้เน้นผู้เรียนเป็น สำคัญ
- ๑.๔.๒ ส่งเสริมและสนับสนุนให้สถานศึกษานำความรู้และภูมิปัญญาท้องถิ่น มาสร้างองค์ ความรู้ เพื่อสนับสนุนการเรียนการสอนในชั้นเรียน
- ๑.๔.๓ สร้างเวทีวิชาการเพื่อการพัฒนาขีดความสามารถและการแข่งขันให้กับนักเรียนและ เยาวชนในพื้นที่ทุกระดับ
- ๑.๔.๔ ส่งเสริมให้นักเรียนผลิตและสร้างผลงานจากการเรียน พัฒนาหลักสูตรที่บูรณาการ การ เรียนการสอนในชั้นเรียนกับปฏิบัติจริง เพื่อให้นักเรียนผลิตและสร้างผลงานจากการเรียน
- ๑.๔.๕ จัดให้มีพื้นที่ภายในสถานศึกษาที่เน้นการใช้ภาษาต่างประเทศ และการเรียนรู้ วัฒนธรรม
- ๑.๔.๖ พัฒนารูปแบบและกระบวนการเรียนรู้ที่สอดคล้องกับหลักปรัชญาเศรษฐกิจ พอเพียง

มาตรการที่ ๑.๕ ส่งเสริมการมีส่วนร่วมของชุมชนท้องถิ่นและประชาชนชาวบ้านในการ อนุรักษ์ ศิลปวัฒนธรรมและภูมิปัญญาท้องถิ่น

แนวทาง

- ๑.๕.๑ ส่งเสริมการมีส่วนร่วมของชุมชนในการยกระดับศิลปวัฒนธรรมให้เป็นส่วนหนึ่งของ “วิถี ชุมชนชาวชัยภูมิ” โดยบูรณาการกับการท่องเที่ยวเชิงวัฒนธรรม
- ๑.๕.๒ การจัดการเรียนรู้ส่งเสริมการนำศิลปวัฒนธรรมของชาวชัยภูมิมาบูรณาการ
- ๑.๕.๓ ส่งเสริมผู้นำชุมชนในการเป็นแกนนำในการจัดกิจกรรมทำนุบำรุงศิลปวัฒนธรรม ใน วาระ และโอกาสต่าง ๆ อย่างต่อเนื่อง
- ๑.๕.๔ สร้างและพัฒนาสื่อการเรียนรู้ทางศิลปะและวัฒนธรรมที่ทันสมัยและสอดคล้องกับ วิถี การเรียนรู้ของประชาชน

มาตรการที่ ๑.๖ ส่งเสริมการพัฒนาขีดความสามารถของเยาวชนและแรงงานฝีมือในท้องถิ่น

แนวทาง

- ๑.๖.๑ ส่งเสริมและพัฒนาหลักสูตรการเรียนการสอนในระดับอาชีวศึกษาในพื้นที่จังหวัด ชัยภูมิ ให้มีประสิทธิภาพ และสอดคล้องกับความต้องการของท้องถิ่น
- ๑.๖.๒ พัฒนาแรงงานฝีมือให้มีคุณภาพ มีศักยภาพ และมีความพร้อมในการแข่งขันใน ตลาดแรงงานในระดับประเทศและต่างประเทศ
- ๑.๖.๓ พัฒนาฝีมือแรงงานเพื่อผลิตช่างฝีมือแรงงานมือ โดยใช้นวัตกรรมที่เข้าถึงระบบ เครื่องจักรกลสมัยใหม่

มาตรการที่ ๑.๗ ส่งเสริมกิจกรรมที่ทำนุบำรุงสถาบันชาติ ศาสนา พระมหากษัตริย์ และ ระบอบ ประชาธิปไตยอันมีพระมหากษัตริย์ทรงเป็นประมุข แนวทาง

- ๑.๗.๑ เสริมสร้างความสามัคคีปรองดองเพื่อความมั่นคงของสถาบันชาติ ศาสนา พระมหากษัตริย์ และการปกครองในระบอบประชาธิปไตยอันมีพระมหากษัตริย์ทรงเป็นประมุข
- ๑.๗.๒ ส่งเสริมและจัดกิจกรรมที่ทำนุบำรุงสถาบันชาติ ศาสนา พระมหากษัตริย์ และ ระบอบ ประชาธิปไตย อันมีพระมหากษัตริย์ทรงเป็นประมุข

ยุทธศาสตร์ที่ ๒ การพัฒนาคุณภาพชีวิตและความเป็นอยู่ของประชาชนให้เข้มแข็งและยั่งยืน เป้าประสงค์เชิงยุทธศาสตร์

๑. ปัญหาการเจ็บป่วยด้วยโรคพื้นฐานทั่วไปของประชาชนในจังหวัดลดลง
๒. รายได้ต่อครัวเรือนเพิ่มมากขึ้น
๓. ปัญหาด้านยาเสพติดและอาชญากรรมลดลง

มาตรการ และแนวทาง

มาตรการที่ ๒.๑ ส่งเสริมการแก้ปัญหาสำคัญด้านสาธารณสุขพื้นฐานของจังหวัดชัยภูมิ แนวทาง

๒.๑.๑ สนับสนุนให้มีการเฝ้าระวัง ป้องกัน ควบคุมโรค รวมทั้งการดูแลรักษาสุขภาพของคนในชุมชนและท้องถิ่น

๒.๑.๒ พัฒนาขีดความสามารถของบุคลากรอาสาสมัครสาธารณสุขในชุมชนและท้องถิ่น รวมถึงสร้างกองทุนส่งเสริมสนับสนุนการทำงานในพื้นที่ชุมชน ของ อสม. ครอบคลุมทุกพื้นที่

๒.๑.๓ พัฒนาระบบการบริหารจัดการเกี่ยวกับการให้บริการสาธารณสุขแก่ชุมชนให้มีประสิทธิภาพ

๒.๑.๔ ส่งเสริมการใช้ภูมิปัญญาท้องถิ่นด้านสาธารณสุขในชุมชนและท้องถิ่น

๒.๑.๕ ส่งเสริมสุขภาพและยกระดับการให้บริการด้านสาธารณสุข ตลอดจนสร้างกลไกเพื่อจัดการสิ่งแวดล้อมที่เอื้อต่อสุขภาพในระดับจังหวัด

มาตรการที่ ๒.๒ ยกระดับมาตรฐานผลิตภัณฑ์ชุมชนโดยใช้แนวคิดเศรษฐกิจสร้างสรรค์ แนวทาง

๒.๒.๑ ส่งเสริมวิสาหกิจชุมชนที่มีความพร้อมในการพัฒนาศักยภาพทางการตลาดโดยใช้แนวคิด “การตลาดนำการผลิต”

๒.๒.๒ สร้างภาพลักษณ์และแบรนด์ผลิตภัณฑ์ของจังหวัดชัยภูมิเช่น ข้าวหอมดง ผ้าจากใยสับปะรด บรรจุกุภัณฑ์หมาก ผ้าไหม สับปะรด มะม่วง มะขามหวาน หม่า เป็นต้น ให้เป็นผลิตภัณฑ์ของ ผักที่โดดเด่นของจังหวัดชัยภูมิ

๒.๒.๓ สนับสนุนชุมชนในการสร้างสรรค์ผลิตภัณฑ์ให้มีคุณค่าและมีมูลค่าเพิ่ม โดยพัฒนาผลิตภัณฑ์ใหม่ของชุมชนหรือต่อยอดจากผลิตภัณฑ์ชุมชนเดิมให้ดีขึ้น ทั้งนี้เน้นการสร้าง ความแตกต่างความ แปลกใหม่และตรงตามความต้องการของผู้บริโภค พัฒนาบรรจุภัณฑ์ให้มีความน่าสนใจ

๒.๒.๔ สนับสนุนการพัฒนางานศิลปหัตถกรรมและผลิตภัณฑ์ชุมชน การสร้างเอกลักษณ์ใน การผลิตสินค้าของชุมชนและท้องถิ่น เพิ่มการประชาสัมพันธ์สินค้าให้มีความน่าสนใจมากยิ่งขึ้น

๒.๒.๕ สนับสนุนให้ชุมชน วิสาหกิจชุมชนใช้ทรัพยากรและภูมิปัญญาท้องถิ่นผนวกกับการ นำองค์ความรู้สมัยใหม่มาใช้ยกระดับมาตรฐานคุณภาพผลิตภัณฑ์ชุมชน

๒.๒.๖ พัฒนาระบบการบริหารจัดการผลิตภัณฑ์ชุมชนให้มีประสิทธิภาพสูงสุดโดยเน้น การ ลดต้นทุนการผลิต และสร้างมูลค่าเพิ่มให้กับผลิตภัณฑ์สินค้าด้านการเกษตรของจังหวัดโดยใช้วิทยาศาสตร์ และเทคโนโลยี

๒.๒.๗ สร้างเครือข่ายการรวมกลุ่มเพื่อการพัฒนาผลิตภัณฑ์ชุมชนในเชิงการสร้างสรรค

๒.๒.๘ พัฒนาขีดความสามารถผู้ประกอบการผลิตภัณฑ์ทุกระดับตั้งแต่ผู้ผลิต ผู้ประกอบการ แปรรูป และผู้จำหน่าย

๒.๒.๙ ส่งเสริมการเพิ่มช่องทางการตลาดผลิตภัณฑ์ชุมชนแหล่งใหม่ ๆ โดยเน้นการเชื่อมโยงกับการท่องเที่ยวของจังหวัด

๒.๒.๑๐ เสริมสร้างวิสาหกิจชุมชน (SMEs) ให้มีความเข้มแข็ง สามารถแข่งขันได้ในระดับประเทศ

๒.๒.๑๑ เชื่อมโยงกองทุนพัฒนาบทบาทสตรีเพื่อเป็นแหล่งทุนในการพัฒนาอาชีพของชุมชน

มาตรการที่ ๒.๓ สร้างชุมชนเข้มแข็ง มีเอกภาพ และมีส่วนร่วมในการแก้ปัญหาอาชญากรรมและยาเสพติดในพื้นที่

แนวทาง

๒.๓.๑ ส่งเสริมการดำเนินชีวิตของประชาชนให้เป็นไปตามหลักปรัชญาเศรษฐกิจพอเพียง

๒.๓.๒ ส่งเสริมการจัดกิจกรรมสร้างความสัมพันธ์อันดีระหว่างครอบครัวของประชาชนใน ชุมชน

๒.๓.๓ ปรับปรุงและสร้างสภาพแวดล้อมทางกายภาพ สิ่งอำนวยความสะดวกที่เหมาะสม สำหรับการอยู่อาศัยในชุมชนให้มีคุณภาพ

๒.๓.๔ สร้างความตระหนักในความสำคัญกับผู้สูงอายุในครอบครัวเพื่อเป็นจุดเริ่มต้นของความสัมพันธ์อันเป็นรากฐานของความอบอุ่นของครอบครัว

๒.๓.๕ ส่งเสริมความร่วมมือระหว่างองค์กรภาครัฐและผู้นำชุมชนเพื่อการพัฒนาที่ยั่งยืน

๒.๓.๖ ส่งเสริมการสร้างสื่อที่เน้นการสร้างสรรค์สังคมและท้องถิ่นในการสร้างค่านิยมที่ ถูกต้องในท้องถิ่น

๒.๓.๗ พัฒนาเครือข่ายความร่วมมือจากภาคประชาชนในการป้องกันและแก้ไขปัญหายาเสพติดให้เข้มแข็ง

๒.๓.๘ จัดกิจกรรมเพื่อสร้างความร่วมมือระหว่างโรงเรียนกับผู้ปกครองในการดูแลเด็กและเยาวชนเพื่อป้องกันไม่ให้ยุ่งเกี่ยวกับยาเสพติด และการมีส่วนร่วมเพื่อการแก้ไขปัญหายาเสพติดในท้องถิ่น

๒.๓.๙ จัดทำสื่อและจัดกิจกรรมรณรงค์เผยแพร่ประชาสัมพันธ์สร้างจิตสำนึกให้แก่ ประชาชนในการป้องกันและแก้ไขปัญหายาเสพติด

๒.๓.๑๐ จัดกิจกรรมหรือจัดอบรมเกี่ยวกับการป้องกันและแก้ไขปัญหายาเสพติด

๒.๓.๑๑ จัดกิจกรรมในการบำบัด รักษาฟื้นฟูสมรรถภาพ ติดตาม ดูแลผู้เสพยาเสพติด ผู้ติดยาเสพติด รวมถึงจัดกิจกรรมส่งเสริมอาชีพให้ผู้ผ่านการบำบัด รักษา ฟื้นฟู ผู้เสพยาเสพติด ผู้ติดยาเสพติด

๒.๓.๑๒ จัดหาและพัฒนาโครงสร้างพื้นฐานด้านการกีฬาของจังหวัดให้เพียงพอ โดยเฉพาะ สิ่งอำนวยความสะดวก เช่น สนามกีฬา วัสดุอุปกรณ์ที่ทันสมัย เพื่อการออกกำลังกายของคนในชุมชนและท้องถิ่น เพิ่มกีฬาที่สามารถทำรวมกันได้ เช่น การจัดกิจกรรมแข่งขัน E-Sport ในกลุ่มของเยาวชนที่มีความสนใจและบุคคลทั่วไป

๒.๓.๑๓ พัฒนาและจัดให้มีผู้ฝึกสอนและอาสาสมัครการกีฬาที่มีความรู้ประจำ ศูนย์และ สนามกีฬาอย่างเหมาะสม

มาตรการที่ ๒.๔ ให้ความช่วยเหลือผู้ด้อยโอกาส ส่งเสริมสิทธิสตรีให้มีความเสมอภาค

แนวทาง

๒.๔.๑ จัดตั้งกองทุนเพื่อดูแลเด็ก เยาวชน คนชรา และคนพิการที่ถูกทอดทิ้ง ขัดสนโอกาส ที่จะเข้าถึงทรัพยากรในด้านต่าง ๆ ให้ได้รับโอกาสในการเข้าถึงการศึกษา และการไม่ถูกเอารัดเอาเปรียบ จากขบวนการค้ายาเสพติด และความเหลื่อมล้ำทางสังคม

๒.๔.๒ ส่งเสริมสนับสนุนให้มีกองทุนในการส่งเสริมอาชีพและส่งเสริมสิทธิสตรี สนับสนุน การสร้างงานและนวัตกรรมใหม่ ๆ และภูมิปัญญาท้องถิ่น ที่ภาคประชาสังคมได้คิดค้น

ยุทธศาสตร์ที่ ๓ การพัฒนาศักยภาพและขีดความสามารถด้านการเกษตรและปศุสัตว์

เป้าประสงค์เชิงยุทธศาสตร์

๑. สินค้าการเกษตรหลักมีผลผลิตต่อไร่สูงขึ้น
๒. สินค้าการเกษตรที่เป็นความหวังในอนาคตมีผลผลิตต่อไร่สูงขึ้น
๓. รายได้ภาคเกษตรต่อครัวเรือนเกษตรกรที่เข้าร่วมโครงการเพิ่มมากขึ้น
๔. เพิ่มมูลค่าผลผลิตทางการเกษตร/ปศุสัตว์
๕. สินค้าแปรรูปทางการเกษตร/ปศุสัตว์ มีมูลค่าเพิ่มขึ้น
๖. ส่งเสริมสินค้าการเกษตรที่ปลอดภัย มีคุณภาพปลอดภัย

มาตรการ และแนวทาง

มาตรการที่ ๓.๑ ส่งเสริมการถ่ายทอดเทคโนโลยีเพื่อเพิ่มผลผลิตต่อไร่ในพืชหลัก ได้แก่ ข้าว อ้อย และ มันสำปะหลัง มะพร้าว หนาก และมะม่วง

แนวทาง

- ๓.๑.๑ ส่งเสริมการนำผลงานวิจัยและใช้เทคโนโลยีมาใช้ในการปรับปรุงและเพิ่ม ประสิทธิภาพผลผลิตต่อไร่ของพืชหลักของจังหวัดชัยภูมิ ได้แก่ ข้าว อ้อย มันสำปะหลัง มะพร้าว หนาก และมะม่วง
- ๓.๑.๒ ส่งเสริมการพัฒนาคุณภาพปัจจัยการผลิตเพื่อการเพิ่มผลผลิต
- ๓.๑.๓ เร่งรัดการปรับความเชื่อและทัศนคติของเกษตรกรเกี่ยวกับวิถีการเกษตรดั้งเดิม เพื่อให้เกิดการยอมรับในวิถีการทางการเกษตรแบบใหม่ที่ได้ผลมากขึ้น
- ๓.๑.๔ สรรหาและเพิ่มขีดความสามารถของบุคลากรภาครัฐในกลุ่มเจ้าหน้าที่ด้านส่งเสริมการเกษตร เพื่อให้สามารถถ่ายทอดความรู้และเทคโนโลยีแก่เกษตรกรได้อย่างมีประสิทธิภาพ

มาตรการที่ ๓.๒ ส่งเสริมการผลิตพืชและสัตว์เศรษฐกิจที่เป็นความหวังในอนาคต ได้แก่ พริก ยางพารา โค เนื้อโคราชวากิว และไก่บ้านโคราช

แนวทาง

- ๓.๒.๑ ส่งเสริมการรวมกลุ่มเกษตรกรผู้เลี้ยงสัตว์เศรษฐกิจ ได้แก่ โคเนื้อโคราชวากิว และไก่ บ้านโคราช ในชุมชนและพื้นที่ที่มีศักยภาพ โดยดำเนินการในรูปแบบสหกรณ์
- ๓.๒.๒ ประสานให้เกิดความเชื่อมโยงกับโรงชำแหละโคเนื้อโคราชวากิว ที่มีอยู่ในพื้นที่กลุ่มจังหวัดนครชัยบุรินทร์
- ๓.๒.๓ เพิ่มขีดความสามารถของบุคลากรภาครัฐ โดยเฉพาะกลุ่มเจ้าหน้าที่ปศุสัตว์เจ้าหน้าที่ส่งเสริมการเกษตร เพื่อให้การแนะนำเกษตรกรได้อย่างมีประสิทธิภาพ
- ๓.๒.๔ กำหนดพื้นที่ส่งเสริมการปลูกยางพาราให้เหมาะสมและเอื้อต่อการบริหารจัดการ เพื่อการเพิ่มมูลค่า
- ๓.๒.๕ ส่งเสริมการนำวิทยาศาสตร์และเทคโนโลยีด้านการผลิตพืชมาส่งเสริมการผลิตลด ต้นทุนการผลิต เพิ่มผลผลิตต่อไร่ให้กับพืชอนาคตของจังหวัดชัยภูมิ ได้แก่ พริก และยางพารา

มาตรการที่ ๓.๓ สร้างโอกาสและเพิ่มมูลค่าสินค้าเกษตรปลอดภัย

แนวทาง

- ๓.๓.๑ สนับสนุนการแปรรูปผลผลิตทางการเกษตร (อาหารปลอดภัย) ที่ตรงกับความต้องการของตลาด โดยเชื่อมโยงกับภาคอุตสาหกรรมและสถาบันการศึกษาในรูปแบบโครงการ Northeastern Food Valley ของภาคตะวันออกเฉียงเหนือ

๓.๓.๒ สร้างช่องทางการตลาดที่เชื่อมโยงไปสู่ผู้ประกอบการด้านการ ส่งออกอาหาร ปลอดภัย
๓.๓.๓ ส่งเสริมการตรวจสอบคุณภาพอาหารปลอดภัยให้ได้ในระดับมาตรฐาน อย่างสม่ำเสมอ
๓.๓.๔ ส่งเสริมการประชาสัมพันธ์เชิงรุกให้ตลาดเกิดการยอมรับในคุณภาพอาหารปลอดภัย ของ
จังหวัดชัยภูมิ

๓.๓.๕ สร้างตลาดกลางพืชผลทางการเกษตร ให้ครอบคลุมทุกพื้นที่

ยุทธศาสตร์ที่ ๔ การพัฒนาศักยภาพการท่องเที่ยว

เป้าประสงค์เชิงยุทธศาสตร์

๑. นักท่องเที่ยวเดินทางเข้ามาสู่จังหวัดชัยภูมิมากขึ้น
๒. รายได้จากการท่องเที่ยวเพิ่มสูงขึ้น
๓. ยกระดับการบริการเพื่อรองรับผู้สูงอายุ และผู้พิการ มาตรการ และแนวทาง

**มาตรการที่ ๔.๑ ส่งเสริมและเร่งรัดการประชาสัมพันธ์เชิงรุกด้านการท่องเที่ยวจังหวัด ชัยภูมิ
ให้เป็นรูปธรรม**

แนวทาง

๔.๑.๑ ปรับปรุงระบบการบริหารจัดการด้านการประชาสัมพันธ์ให้มีประสิทธิภาพ และ แข่งขัน
ได้ในระดับประเทศ และระดับประชาคมอาเซียนมากขึ้น

๔.๑.๒ สร้างกลยุทธ์การประชาสัมพันธ์เชิงรุกแบบก้าวกระโดด เช่น การประชาสัมพันธ์ อัตลักษณ์
ที่โดดเด่นของจังหวัดชัยภูมิ รวมทั้งสนับสนุนการประชาสัมพันธ์ผ่านสื่อระดับชาติและนานาชาติ

๔.๑.๓ สร้างเวทีเพื่อการประชาสัมพันธ์การท่องเที่ยวของท้องถิ่นให้บ่อยครั้งโดยความ ร่วมมือ
ของทุกภาคส่วนทั้งภาครัฐ และเอกชน เช่น จัดกิจกรรมส่งเสริมการท่องเที่ยวอย่างต่อเนื่อง ใน ๙ เทศกาล
สำคัญของจังหวัดชัยภูมิ เป็นต้น

๔.๑.๔ สนับสนุนการนำระบบเทคโนโลยีสารสนเทศที่ทันสมัย มาเป็นเครื่องมือในการ
ประชาสัมพันธ์และการบริหารจัดการการท่องเที่ยว

**มาตรการที่ ๔.๒ ปรับปรุงแหล่งท่องเที่ยวเดิม และพัฒนาแหล่งท่องเที่ยวใหม่ให้ได้ มาตรฐาน
มีความปลอดภัย และมีภูมิทัศน์ที่โดดเด่นเป็นเอกลักษณ์**

แนวทาง

๔.๒.๑ สนับสนุนปัจจัยพื้นฐานสำคัญในแหล่งท่องเที่ยวในแต่ละพื้นที่ เพื่อให้ผู้ประกอบการ เข้า
มาลงทุนด้านการท่องเที่ยว เช่น การพัฒนาและปรับปรุงระบบสาธารณูปโภคในแหล่งท่องเที่ยวให้มีความ
เหมาะสมรองรับนักท่องเที่ยว เป็นต้น

๔.๒.๒ สร้างกลยุทธ์ในการบริการด้านที่พักอาศัยในพื้นที่ท่องเที่ยวของจังหวัดให้เอื้อต่อ ความ
ต้องการของนักท่องเที่ยว รวมทั้งให้ความสำคัญกับการจัดระบบการรักษาความปลอดภัยแก่นักท่องเที่ยว
ในทุกพื้นที่

๔.๒.๓ ส่งเสริมความร่วมมือระหว่างผู้ประกอบการการท่องเที่ยวในท้องถิ่น และส่วน ราชการใน
การอนุรักษ์และดูแลสิ่งแวดล้อมภายในแหล่งท่องเที่ยวให้มีความสมบูรณ์

๔.๒.๔ ร่วมมือระหว่างองค์กรปกครองส่วนท้องถิ่น และภาคเอกชนในพื้นที่ในการปรับปรุง
เส้นทางและพัฒนาภูมิทัศน์ตลอดเส้นทางที่เข้าสู่แหล่งท่องเที่ยวในแต่ละพื้นที่ให้สวยงามและโดดเด่น เพื่อ
เพิ่มจุดเด่นของแหล่งท่องเที่ยว เชื่อมโยงเส้นทางท่องเที่ยวของแหล่งท่องเที่ยวแต่ละแห่ง

๔.๒.๕ จัดทำแผนปรับปรุงภูมิทัศน์ตามเส้นทางเข้าสู่แหล่งน้ำใหญ่ที่กำลังจะพัฒนาขึ้น เพื่อให้เป็น
ถนนสายท่องเที่ยวที่สวยงาม พร้อมมีจุดแวะพักและจุดจำหน่ายผลิตภัณฑ์ชุมชนและของที่ระลึก แก่
นักท่องเที่ยว

๔.๒.๖ เร่งรัดการพัฒนาแหล่งท่องเที่ยวแหล่งใหม่ เช่น พิพิธภัณฑสถานแห่งชาติบึงละหาน บึงซีโกวีก ป่าปรังพันป่า ฯลฯ โดยมีองค์ประกอบที่สำคัญ อาทิ พิพิธภัณฑสถานสัตว์ดึกดำบรรพ์และโลกล้านปี อุทยานผักพื้นบ้าน ศูนย์เรียนรู้เศรษฐกิจพอเพียง สวนเฉลิมพระเกียรติ เป็นต้น

๔.๒.๗ บูรณาการความร่วมมือระหว่างองค์กรปกครองส่วนท้องถิ่น ภาคเอกชนและ หน่วยงานที่ดูแลป่าไม้ในจังหวัดชัยภูมิในการวางแผนการท่องเที่ยวในวาระต่าง ๆ อย่างต่อเนื่อง

๔.๒.๘ ปรับปรุงพื้นที่สวนสาธารณะขนาดใหญ่เพื่อให้บริการประชาชนในการออกมา สันทนาการ ออกกำลังกาย และสถานที่ท่องเที่ยว

มาตรการที่ ๔.๓ ปรับปรุงและพัฒนาชัยภูมิให้น่าอยู่ เกิดอัตลักษณ์ที่โดดเด่น และยังคง ความเป็นแหล่งภูมิปัญญาดั้งเดิมเพื่อดึงดูดนักท่องเที่ยว

แนวทาง

๔.๓.๑ ปรับปรุงและก่อสร้างสถานที่สำคัญทางประวัติศาสตร์ในพื้นที่ซึ่งบ่งบอกถึงถิ่น กำเนิดรากฐาน และสื่อความหมายถึงวิถีชีวิตความเป็นอยู่ของคนในท้องถิ่นจังหวัดชัยภูมิให้มีความโดดเด่น ยิ่งขึ้น

๔.๓.๒ พัฒนาจังหวัดชัยภูมิให้โดดเด่นเป็นอัตลักษณ์ที่สามารถดึงดูดนักท่องเที่ยวให้เป็น รูปธรรม

๔.๓.๓ จัดให้มีแหล่งท่องเที่ยวในลักษณะของสถานที่จำหน่ายสินค้าพื้นเมือง สินค้าทางวัฒนธรรมและสินค้าอื่น ๆ ที่โดดเด่นของจังหวัด ในรูปแบบที่เป็นถนนคนเดินของจังหวัดชัยภูมิที่มีอัตลักษณ์ เฉพาะ

๔.๓.๔ พัฒนามาตรฐานการบริการนักท่องเที่ยวสู่ระดับสากล มีอาสาสมัครท่องเที่ยวที่ ให้บริการข้อมูลการท่องเที่ยวของจังหวัดชัยภูมิให้แก่นักท่องเที่ยวทั้งชาวไทย และชาวต่างประเทศ บุคลากร ทั้งของภาครัฐ ภาคเอกชน และบุคคลในพื้นที่ มีความรู้ความสามารถ

มาตรการที่ ๔.๔ พัฒนาการท่องเที่ยวเชิงประวัติศาสตร์ วัฒนธรรม วิถีชีวิต ความเคารพ และศรัทธาต่อเจ้าพ่อพระยาแล

แนวทาง

๔.๔.๑ เสริมสร้างการเชื่อมโยงและสร้างสื่อแสดงถึงเรื่องราวในเอกลักษณ์อันโดดเด่น ของจังหวัด ชัยภูมิในแต่ละพื้นที่และเผยแพร่ให้เป็นที่ประจักษ์และปรากฏแก่สายตาของประชาชนในประเทศ และประชาคมโลก

๔.๔.๒ ส่งเสริมการนำวิถีชีวิตความเป็นอยู่ ตลอดจนขนบธรรมเนียมและประเพณีที่ดั่งงาม ของท้องถิ่นมาพัฒนาและเสริมสร้างความโดดเด่นในเชิงประจักษ์เพื่อนำไปสู่การท่องเที่ยวในเชิงวัฒนธรรม และการท่องเที่ยวในเชิงจิตใจ โดยจัดทำเส้นทางประวัติศาสตร์เจ้าพ่อพระยาแล เพื่อให้นักท่องเที่ยวได้มีโอกาสสัมผัสกับสถานที่จริงตามประวัติศาสตร์ของเจ้าพ่อพระยาแล

๔.๔.๓ ส่งเสริมให้มีหมู่บ้านวิถีชีวิต “ชัยภูมิโบราณ” ที่คงเอกลักษณ์และบรรยากาศของ ชาวชัยภูมิ ในอดีตที่นักท่องเที่ยวสามารถชื่นชมและสัมผัสได้

๔.๔.๔ ส่งเสริมความโดดเด่นในเรื่องราวตามรอยวิถีเส้นทางเจ้าพ่อพระยาแล เน้นการ นำเสนอในเชิงประจักษ์และสามารถสัมผัสได้ในเชิงจิตใจ

มาตรการที่ ๔.๕ พัฒนาจังหวัดชัยภูมิให้เป็นแหล่งปลูกไม้ดอกไม้ประดับสำคัญของ ประเทศ แนวทาง

๔.๕.๑ ศึกษาศักยภาพด้านการผลิตไม้ดอกไม้ประดับของจังหวัดชัยภูมิที่เหมาะสมกับ สภาพภูมิ ประเทศ และภูมิอากาศในแต่ละพื้นที่

๔.๕.๒ ส่งเสริมการปลูกไม้ดอกไม้ประดับเป็นอาชีพเสริมของจังหวัดชัยภูมิสู่ตลาดไม้ดอกไม้ประดับระดับประเทศ

๔.๕.๓ ส่งเสริมการสร้างตลาดกลางไม้ดอกไม้ประดับ เพื่อสนับสนุนการนำมาเสริมสร้างภูมิทัศน์ที่สวยงามให้กับจังหวัดและแหล่งท่องเที่ยวสำคัญของจังหวัดชัยภูมิจนรวมถึงเพื่อส่งออกจำหน่ายทั่วประเทศ

๔.๕.๔ ส่งเสริมการตลาดจังหวัดชัยภูมิให้เป็น “เมืองมนต์เสน่ห์ดอกไม้” ของประเทศ

มาตรการที่ ๔.๖ ส่งเสริมขีดความสามารถของบุคลากร ด้านการท่องเที่ยวภาครัฐและภาคเอกชน โดยเฉพาะอย่างยิ่งในส่วนขององค์กรปกครองส่วนท้องถิ่น

แนวทาง

๔.๖.๑ วิเคราะห์และปรับปรุงโครงสร้างอัตรากำลังเจ้าหน้าที่องค์กรปกครองส่วนท้องถิ่นที่รับผิดชอบด้านการท่องเที่ยวให้เพียงพอและเหมาะสมกับภารกิจความรับผิดชอบ เพื่อให้เป็นกลไกสำคัญในการผลักดันยุทธศาสตร์ด้านการท่องเที่ยวในพื้นที่

๔.๖.๒ การพัฒนาความรู้ความสามารถ ทักษะ และสมรรถนะที่จำเป็นต่อการปฏิบัติงาน ของบุคลากรด้านการบริหารจัดการและการบริการการท่องเที่ยวของจังหวัดชัยภูมิ ทั้งบุคลากรของภาครัฐ องค์กรปกครองส่วนท้องถิ่น ผู้ประกอบการ และประชาชนในพื้นที่ท่องเที่ยว อย่างมีประสิทธิภาพและต่อเนื่อง

๔.๖.๓ ส่งเสริมความร่วมมือและการสร้างเครือข่ายในการพัฒนาบุคลากรการท่องเที่ยว ทั้งภาครัฐ องค์กรปกครองส่วนท้องถิ่น ผู้ประกอบการด้านการท่องเที่ยว และประชาชนในพื้นที่ให้มีความเข้มแข็ง และมีขีดความสามารถสูงขึ้น

๔.๖.๔ ส่งเสริมการจัดการความรู้เพื่อการแลกเปลี่ยนเรียนรู้ให้กับบุคลากรภาครัฐ องค์กรปกครองส่วนท้องถิ่น ผู้ประกอบการ ประชาชนในพื้นที่ท่องเที่ยวและ นักท่องเที่ยว

๔.๖.๕ จัดให้มีระบบการติดตามประเมินผลการดำเนินงานของบุคลากรด้านการท่องเที่ยว ของจังหวัดเพื่อการพัฒนาขีดความสามารถอย่างต่อเนื่อง

ยุทธศาสตร์ที่ ๕ การส่งเสริมการอนุรักษ์และใช้พลังงานอย่างมีคุณค่า

เป้าประสงค์เชิงยุทธศาสตร์

๑. ชุมชนพึ่งพาตนเองด้านพลังงานทดแทนของชุมชนได้มากขึ้น
๒. ท้องถิ่นมีรายได้จากการผลิตและจำหน่ายพลังงานทดแทน
๓. ชุมชนให้ความตระหนักและร่วมมือกันใช้พลังงานอย่างประหยัดและมีคุณค่า
๔. การใช้พลังงานแสงอาทิตย์ในการเกษตร
๕. การนำขยะมาแปรสภาพเป็นพลังงาน
๖. การนำรถ EV มาใช้
๗. การนำเศษวัสดุจากการเกษตรมาแปรสภาพเป็นพลังงาน
๘. การส่งเสริมการปลูกพืชพลังงานเพื่อส่งโรงงานไฟฟ้าชุมชน

มาตรการ และแนวทาง

มาตรการที่ ๕.๑ ส่งเสริมและสนับสนุนชุมชนสร้างพลังงานเพื่อเศรษฐกิจชุมชน

แนวทาง

๕.๑.๑ ส่งเสริมและพัฒนาศักยภาพการผลิตพลังงานทดแทน และพลังงานทางเลือกใน ท้องถิ่น และชุมชน

๕.๑.๒ ส่งเสริมการนำเทคโนโลยีการผลิตไฟฟ้าชุมชน “โรงไฟฟ้าชีวมวล” มาใช้ในชุมชนที่มีความพร้อม เพื่อการพึ่งพาตนเองด้านพลังงาน และการสร้างมูลค่าเพิ่มด้านพลังงานในเชิงพาณิชย์

๕.๑.๓ ส่งเสริมการนำเทคโนโลยีการผลิตพลังงานจากแสงอาทิตย์ไปใช้ประโยชน์ในด้านการเกษตร เช่น การใช้พลังงานไฟฟ้าในการสนับสนุนการทำงานของระบบการให้น้ำพืชแบบน้ำหยด เป็นต้น

๕.๑.๔ ส่งเสริมให้มีการเรียนการสอนด้านการจัดการพลังงานและร่วมมือกับสถาบันการศึกษา ระดับอุดมศึกษา ที่มีศักยภาพในการจัดการเรียนการสอนต่อเนื่องจนถึงระดับปริญญาตรีเพื่อผลิตบุคลากรด้านพลังงาน มาสนับสนุนการก้าวสู่การเป็นแหล่งพลังงานทดแทนที่ใหญ่ที่สุดของประเทศ

มาตรการที่ ๕.๒ พัฒนาการบริหารจัดการพืชพลังงานอย่างครบวงจร

แนวทาง

๕.๒.๑ วางแผนและกำหนดพื้นที่สำหรับการปลูกพืชเศรษฐกิจและพืชพลังงานอย่างชัดเจน

๕.๒.๒ สร้างระบบเชื่อมโยงการนำผลผลิตจากพืชพลังงานจากภาคการผลิตด้านเกษตรไปสู่ ภาคการผลิตด้านอุตสาหกรรมพลังงานทดแทน

๕.๒.๓ ส่งเสริมการรวมกลุ่มเกษตรกรผู้ผลิตพืชพลังงานทดแทนเพื่อให้สามารถวางแผนการ พัฒนาการผลิตพืชพลังงานได้อย่างมีประสิทธิภาพและครบวงจร

๕.๒.๔ ส่งเสริมและให้ความรู้กับชุมชนเกี่ยวกับการนำผลผลิตจากพืชมาใช้เป็นพลังงาน ทดแทน เพื่อลดต้นทุนค่าใช้จ่ายในภาคการเกษตร ภาคอุตสาหกรรม และภาคครัวเรือน

มาตรการที่ ๕.๓ ส่งเสริมและสนับสนุนการร่วมลงทุนกับภาคเอกชนในการผลิตพลังงาน ทดแทน

แนวทาง

๕.๓.๑ ส่งเสริมการร่วมลงทุนระหว่างกลุ่มวิสาหกิจชุมชน แหล่งทุน ภาครัฐและภาคเอกชน ในการผลิตพลังงานทดแทน เช่น การผลิตไฟฟ้าจากพลังงานแสงอาทิตย์พลังงานลม พลังงานชีวมวล เป็นต้น

๕.๓.๒ สร้างความรู้และความเข้าใจแก่ชุมชนเกี่ยวกับกฎหมายที่เกี่ยวข้องในการดำเนินการ ผลิตไฟฟ้าของชุมชน เช่น กฎหมายด้านการผลิตไฟฟ้าจากพลังงานแสงอาทิตย์กฎหมายด้านการผลิตไฟฟ้าจาก พลังงานลม และกฎหมายด้านการผลิตไฟฟ้าจากพลังงานชีวมวล เป็นต้น

มาตรการที่ ๕.๔ ส่งเสริมการสร้างตระหนักรู้ในการใช้พลังงานอย่างมีคุณค่า

แนวทาง

๕.๔.๑ รณรงค์ให้ประชาชนตระหนักถึงความสำคัญและความจำเป็นของพลังงานในการ พัฒนา ท้องถิ่น และการใช้พลังงานให้เกิดประโยชน์สูงสุด

ยุทธศาสตร์ที่ ๖ การพัฒนาโครงสร้างพื้นฐานเพื่อเตรียมความพร้อมในการรองรับการเป็น ศูนย์กลาง
ทางการตลาดและการเชื่อมโยงสู่ประเทศในประชาคมอาเซียน

เป้าประสงค์เชิงยุทธศาสตร์

๑. มีมูลค่าการค้าสูงในเขตการพัฒนาพิเศษของจังหวัดชัยภูมิ มาตรการ และแนวทาง

มาตรการที่ ๖.๑ ส่งเสริมและพัฒนาโครงสร้างพื้นฐาน เพื่อการเป็นศูนย์กลางทางการตลาด และโลจิสติกส์ในภูมิภาค

แนวทาง

๖.๑.๑ พัฒนาด้านโครงสร้างพื้นฐานให้ได้มาตรฐาน

๖.๑.๒ สนับสนุนการสร้างตลาดศูนย์กลางการแลกเปลี่ยนและกระจายสินค้าระหว่าง ประเทศไทยกับประเทศในประชาคมอาเซียน

๖.๑.๓ เร่งรัดการสรรหาและพัฒนาบุคลากรด้านโลจิสติกส์ให้มีความสามารถสูงในการเข้า มา
บริหารจัดการ

๖.๑.๔ จัดระบบบริหารจัดการด้านโลจิสติกส์ และการค้าในเขตการพัฒนาพิเศษให้มี
ประสิทธิภาพสูง

๖.๑.๕ จัดระดมเครื่องจักรขององค์กรปกครองส่วนท้องถิ่นในจังหวัดชัยภูมิ ทุกประเภท เข้าไป
ฟื้นฟูและซ่อมแซมถนนเส้นทางในความรับผิดชอบ พร้อมจัดสรรเครื่องจักรกลหนัก

๖.๑.๖ พัฒนาระบบบริหารจัดการในการแก้ไขปัญหาเกี่ยวกับงานโครงสร้างพื้นฐานขององค์กร
ปกครองส่วนท้องถิ่น

มาตรการที่ ๖.๒ สนับสนุนการพัฒนาความเชื่อมโยงของระบบการขนส่งภายในท้องถิ่นให้
เชื่อมต่อกับส่วนกลาง

แนวทาง

๖.๒.๑ สนับสนุนการพัฒนาถนนภายในชุมชนให้เชื่อมโยงการคมนาคมส่วนกลางเพื่อการขน ถ้าย
สินค้าเกษตรสู่ตลาดกระจายสินค้าส่วนกลาง

๖.๒.๒ สนับสนุนงบประมาณเพื่อซ่อมแซมเส้นทางในแต่ละปีงบประมาณ เพื่อแก้ไขความ
เดือดร้อนของประชาชน

๖.๒.๓ เร่งรัดการสำรวจและตรวจเส้นทาง ตลอดจนจัดลำดับความเสียหาย และแผนการ ซ่อม
บำรุงรักษาเส้นทางอย่างเป็นระบบเพื่อประกอบการประเมินการซ่อมแซม

๖.๒.๔ เตรียมความพร้อมด้านงบประมาณเพื่อให้เพียงพอในการซ่อมแซม โครงสร้าง พื้นฐานใน
ท้องถิ่น

๖.๒.๕ ของบประมาณจากส่วนกลางเพื่อมาแก้ไขปัญหาระยะสั้นอย่างเร่งด่วน โดยให้ได้เม็ด เงิน
เพียงพอต่อความต้องการในท้องถิ่น

ยุทธศาสตร์ที่ ๗ การบริหารจัดการทรัพยากรธรรมชาติและสิ่งแวดล้อมแบบมีส่วนร่วมและยั่งยืน

เป้าประสงค์เชิงยุทธศาสตร์

๑. มีพื้นที่ป่าไม้เพิ่มขึ้น

๒. ปริมาณน้ำเพื่อการเกษตรเพิ่มขึ้น

๓. ปัญหาปริมาณขยะชุมชนลดลง

มาตรการ และแนวทาง

มาตรการที่ ๗.๑ การอนุรักษ์พื้นที่พุทธรักษาป่าไม้ให้มีจำนวนเพิ่มขึ้น

แนวทาง

๗.๑.๑ กำหนดขอบเขตพื้นที่ป่าอนุรักษ์ที่ชัดเจนเพื่อสนับสนุนการวางแผนในการอนุรักษ์ และพื้นที่ฟู

๗.๑.๒ ส่งเสริมให้ชุมชนในพื้นที่ที่มีส่วนร่วมในการอนุรักษ์ป่าไม้ของชุมชนในรูปแบบของการรวมกลุ่มเป็น “ชุมชนรุ่นใหม่รักและหวงแหนป่า”

๗.๑.๓ สร้างเครือข่ายความร่วมมือในชุมชนในการอนุรักษ์พื้นที่ฟูและการดูแลพุทธรักษาป่าไม้ อย่างมีคุณภาพ ด้วยความสมดุลและยั่งยืน

๗.๑.๔ ส่งเสริมให้มีการใช้ทรัพยากรธรรมชาติและป่าไม้ อย่างมีคุณภาพและเกิดประโยชน์ สูงสุด

๗.๑.๕ จัดกิจกรรมเพื่อการรณรงค์สร้างจิตสำนึกให้กับชุมชนตระหนักในความสำคัญของ ป่าไม้ กับผลกระทบจากการทำลายป่าอย่างต่อเนื่อง

๗.๑.๖ สนับสนุนการปลูกป่าในชุมชนอย่างต่อเนื่อง

๗.๑.๗ องค์การบริหารส่วนจังหวัดชัยภูมิ เป็นศูนย์กลางเชื่อมโยงการทำงานทุกภาคส่วน ส่วนภูมิภาค ส่วนกลาง NGO ภาคประชาชน ประชาสังคม และชมรมอนุรักษ์ต่างๆ โดยยึด ประชาชนเป็นศูนย์กลาง

๗.๑.๘ สร้างองค์ความรู้ หาแนวทางปฏิบัติร่วมกันที่ถูกต้องไม่ขัดต่อกฎหมาย (ภายใต้ ข้อยกเว้น)

มาตรการที่ ๗.๒ ส่งเสริมการมีส่วนร่วมของภาครัฐ เอกชน และท้องถิ่นในการจัดให้มีแหล่งน้ำขนาดใหญ่และแหล่งน้ำชุมชน เพื่อเพิ่มปริมาณและรองรับการใช้น้ำในภาคการเกษตร

แนวทาง

๗.๒.๑ เสริมสร้างความเข้าใจกับประชาชนในพื้นที่จังหวัดชัยภูมิให้เห็นถึงความสำคัญและประโยชน์ที่จะเกิดขึ้นจากการสร้างแหล่งน้ำขนาดใหญ่ในพื้นที่

๗.๒.๒ สร้างความร่วมมือกับภาครัฐ เอกชน และภาคประชาชน เพื่อสะท้อนความต้องการที่ เป็น เอกภาพของชาวชัยภูมิ ในความจำเป็นต้องมีการพัฒนาแหล่งน้ำขนาดใหญ่ของจังหวัด

๗.๒.๓ จัดหาและระดมทุนเพื่อใช้เป็นงบประมาณสนับสนุนการก่อสร้างแหล่งน้ำขนาดใหญ่ และแหล่งน้ำของชุมชนทั้งจากรัฐบาล หน่วยงานภาครัฐ ภาคประชาชน และภาคเอกชนภายในจังหวัด

๗.๒.๔ ผลักดันโครงการ “หนึ่งตำบล หนึ่งอ่างเก็บน้ำ” เพื่อให้แต่ละพื้นที่มีแหล่งน้ำสำรอง เพื่อรองรับในช่วงฤดูที่มีปริมาณน้ำมากและไว้ใช้ในช่วงขาดแคลนน้ำ

๗.๒.๕ วางแผนพัฒนาพื้นที่แหล่งน้ำขนาดใหญ่และเส้นทางเข้าถึงให้สวยงาม มีจุดเด่น มีจุดแวะพักผ่อนระหว่างทาง เพื่อเอื้อต่อการเป็นสถานที่ท่องเที่ยวและพักผ่อนแห่งใหม่ของจังหวัดชัยภูมิ

๗.๒.๖ บริหารจัดการน้ำอย่างบูรณาการ เพื่อเพิ่มพื้นที่ชลประทานตลอดจนจัดวางระบบชลประทานสำหรับภาคการเกษตรและเพิ่มประสิทธิภาพการระบายน้ำสู่ภาคการเกษตร

๗.๒.๗ พัฒนาแหล่งน้ำเดิม แหล่งน้ำธรรมชาติ และพัฒนาแหล่งน้ำใหม่เพื่อเพิ่ม ประสิทธิภาพการกักเก็บน้ำ รวมทั้งพัฒนาแหล่งน้ำใต้ดินตามความเหมาะสมของพื้นที่

๗.๒.๘ พัฒนาระบบส่งและกระจายน้ำเพื่อให้เกิดผลเป็นรูปธรรม

๗.๒.๙ ผลักดันให้มีสภาลุ่มน้ำและกลุ่มผู้ใช้น้ำภาคประชาชนเพื่อเข้าไปมีส่วนร่วมในการ จัดการพุทธรักษา

มาตรการที่ ๗.๓ การนำเทคโนโลยีสนับสนุนการบริหารจัดการสิ่งแวดล้อมให้มีคุณภาพและเพิ่มมูลค่าทางเศรษฐกิจของท้องถิ่น/เพิ่มเติมแนวทางในการควบคุมเรื่องอากาศ (ไฟป่า, มลพิษ , ฝุ่น)

แนวทาง

๗.๓.๑ ส่งเสริมการนำนวัตกรรมที่ได้จากการพัฒนาเทคโนโลยี “เตาเผาขยะชุมชน” มาใช้ในการกำจัดขยะชุมชน และก่อให้เกิดมูลค่าเพิ่มทางเศรษฐกิจในชุมชน

๗.๓.๒ เร่งรัดการพัฒนาศักยภาพและพัฒนาความรู้ของชุมชนในการจัดการมลพิษและของเสีย

๗.๓.๓ เสริมสร้างความตระหนักและการมีส่วนร่วมรับผิดชอบในการจัดการขยะและมลพิษสิ่งแวดล้อมในชุมชน

๗.๓.๔ สร้างความพร้อมเพื่อรองรับภัยพิบัติจากธรรมชาติโดยเฉพาะเรื่องของภัยแล้งและ น้ำท่วม

๗.๓.๕ อนุรักษ์สร้างจิตสำนึกให้ประชาชนเห็นถึงความสำคัญและห่วงหาพันพยากธรรมชาติ

๗.๓.๖ จัดทำข้อตกลงเงื่อนไขที่ชัดเจนให้ผู้ประกอบการ เพื่อให้เป็นข้อบังคับและมีบทลงโทษ

๗.๓.๗ องค์การปกครองส่วนท้องถิ่น มีส่วนร่วมรับผิดชอบ (สร้างกระบวนการตรวจสอบ เสนอแนะ แก้ไขปัญหา) รายงานหน่วยงานที่เกี่ยวข้อง

ยุทธศาสตร์ที่ ๘ การบริหารจัดการบ้านเมืองที่ดี มีประสิทธิภาพ

เป้าประสงค์เชิงยุทธศาสตร์

๑. ประชาชนมีความพึงพอใจต่อผลงานการให้บริการขององค์กรปกครองส่วนท้องถิ่น
๒. บุคลากรองค์กรปกครองส่วนท้องถิ่นมีขีดความสามารถสูงในการให้บริการ
๓. ภาคประชาชนมีส่วนร่วมสูงในการบริหารจัดการองค์กรปกครองส่วนท้องถิ่น
๔. หน่วยงานของภาครัฐ รัฐวิสาหกิจ และภาคเอกชน มีการบูรณาการร่วมกันในการ บริหารจัดการองค์กรปกครองส่วนท้องถิ่น

มาตรการ และแนวทาง

มาตรการที่ ๘.๑ เพิ่มประสิทธิภาพและพัฒนาระบบคุณภาพของการบริหารจัดการองค์กรปกครองส่วนท้องถิ่นให้ได้ตามเกณฑ์มาตรฐานการบริหารกิจการบ้านเมืองที่ดี

แนวทาง

๘.๑.๑ ปรับปรุงและพัฒนาระเบียบ และกฎเกณฑ์ต่าง ๆ ในการบริหารจัดการให้เอื้อต่อ ระบบการบริหารจัดการขององค์กรปกครองส่วนท้องถิ่นให้มีประสิทธิภาพ โปร่งใสและสามารถตรวจสอบได้

๘.๑.๒ ทบทวนและปรับปรุงกระบวนการสนับสนุนการบริหารจัดการให้มีประสิทธิภาพ ยิ่งขึ้น

๘.๑.๓ ปรับปรุงระบบการให้บริการในลักษณะการลดขั้นตอนการทำงาน และการพัฒนา ให้มีลักษณะการให้บริการแบบเบ็ดเสร็จ (One Stop Service)

๘.๑.๔ พัฒนาระบบการติดตามประเมินผล ตลอดจนการรับฟังความคิดเห็นจากภาคประชาชน เพื่อการปรับปรุงและพัฒนาการดำเนินงานขององค์กร

๘.๑.๕ นำเทคโนโลยีที่ทันสมัยมาสนับสนุนการตัดสินใจด้านการบริหารและการให้บริการ

๘.๑.๖ พัฒนาดัชนีชี้วัดการให้บริการ (KPI) ในระดับองค์กร ระดับหน่วยงานและระดับ บุคคล

๘.๑.๗ ส่งเสริมให้มีกระบวนการมีส่วนร่วมระหว่างภาครัฐและภาคประชาชนในการบริหารท้องถิ่น

๘.๑.๘ มีหน่วยงานหลักที่มีหน้าที่รับเรื่องราวร้องทุกข์ ตลอดจนให้คำปรึกษาด้านกฎหมาย

มาตรการที่ ๘.๒ ส่งเสริมการประชาสัมพันธ์เชิงรุกเพื่อสนับสนุนภารกิจขององค์กรปกครองส่วนท้องถิ่น

แนวทาง

๘.๒.๑ เผยแพร่ข้อมูลข่าวสารจากองค์กรปกครองส่วนท้องถิ่น และสื่อสาธารณะให้กับ ประชาชนในพื้นที่อย่างถูกต้องและรวดเร็ว

๘.๒.๒ สร้างเครือข่ายความร่วมมือกับสื่อมวลชนทั้งภาครัฐและเอกชนในพื้นที่เพื่อการ เผยแพร่ข่าวสารให้กับประชาชน

๘.๒.๓ จัดกิจกรรมเพื่อการประชาสัมพันธ์การดำเนินงานขององค์กรในรูปแบบต่าง ๆ

๘.๒.๔ จัดสรรงบประมาณให้เพียงพอ

มาตรการที่ ๘.๓ ส่งเสริมและพัฒนาขีดความสามารถของบุคลากรองค์กรปกครองส่วนท้องถิ่น อย่างต่อเนื่อง

แนวทาง

๘.๓.๑ วิเคราะห์โครงสร้างอัตรากำลังบุคลากรโดยเฉพาะสาขาเฉพาะด้านให้สอดคล้องและ เอื้อต่อการปฏิบัติงานเพื่อการพัฒนาองค์กรปกครองส่วนท้องถิ่นอย่างมีประสิทธิภาพ

๘.๓.๒ สนับสนุนการพัฒนาบุคลากรให้มีศักยภาพและมีความเชี่ยวชาญในงานที่รับผิดชอบ

๘.๓.๓ พัฒนาบุคลากร ในหน่วยงานให้มีขีดความสามารถ ด้านภาษารองรับการก้าวสู่ ประชาคมอาเซียน

๘.๓.๔ จัดหาและพัฒนาบุคลากรด้านการประชาสัมพันธ์เชิงรุก

มาตรการที่ ๘.๔ สร้างความตระหนักและจิตสำนึกในการให้บริการแก่บุคลากรองค์กรปกครองส่วนท้องถิ่น

แนวทาง

๘.๔.๑ ส่งเสริมการสร้างทัศนคติที่ดีในการปฏิบัติงานและความภาคภูมิใจต่อองค์กรให้กับ บุคลากรในองค์กรปกครองส่วนท้องถิ่น

๘.๔.๒ ส่งเสริมคุณธรรม และจริยธรรมในการปฏิบัติงานให้กับบุคลากรขององค์กรปกครอง ส่วนท้องถิ่น

มาตรการที่ ๘.๕ ส่งเสริมการมีส่วนร่วมของประชาชนในการบริหารจัดการองค์กรปกครองส่วนท้องถิ่น

แนวทาง

๘.๕.๑ ผลักดันให้มีการจัดตั้งสภาที่ปรึกษาต่าง ๆ ขององค์กรปกครองส่วนท้องถิ่น

๘.๕.๒ สนับสนุนให้งบประมาณเพื่อแก้ไขปัญหาให้กับประชาชนในเขตรับผิดชอบ โดยการ สร้างการมีส่วนร่วมของสมาชิกสภาท้องถิ่น

๒. ยุทธศาสตร์ขององค์กรปกครองส่วนท้องถิ่น

ยุทธศาสตร์ขององค์กรปกครองส่วนท้องถิ่น อบต.โนนกกอก

๒.๑ วิสัยทัศน์ (Vision)

พัฒนาการศึกษาให้มีคุณภาพและมาตรฐาน ประสานภาคประชาชาติ ส่งเสริมการเกษตรให้มั่นคง มุ่งหวังคุณภาพชีวิตที่ยั่งยืน

๒.๒ ยุทธศาสตร์

ยุทธศาสตร์การพัฒนางานการบริหารส่วนตำบลโนนกกอก เพื่อนำไปสู่การบรรลุวิสัยทัศน์องค์การบริหารส่วนตำบลโนนกกอก จึงได้กำหนดแนวทางการพัฒนาไว้จำนวน ๒๒ แนวทาง ซึ่งเป็นแนวทางสนับสนุนยุทธศาสตร์การพัฒนาอำเภอและจังหวัดให้บรรลุเป้าประสงค์ ดังนี้

ยุทธศาสตร์ : การพัฒนาสังคมและคุณภาพชีวิตตามหลักปรัชญาเศรษฐกิจพอเพียง

ยุทธศาสตร์ : การพัฒนาโครงสร้างพื้นฐาน

ยุทธศาสตร์ : การพัฒนาเศรษฐกิจ

ยุทธศาสตร์ : การบริหารกิจการบ้านเมืองที่ดี

ยุทธศาสตร์ : การพัฒนาแหล่งท่องเที่ยวและบริหารจัดการทรัพยากรธรรมชาติสิ่งแวดล้อมแบบมีส่วนร่วมอย่างยั่งยืน

๒.๓ เป้าประสงค์

๑. ประชาชนมีคุณภาพชีวิตที่ดี ชุมชนเข้มแข็งสามารถพึ่งพาตนเองได้

๒. ประชาชนมีการเรียนรู้อย่างต่อเนื่อง

๓. สังคมมีความปลอดภัยในชีวิตและทรัพย์สิน

๔. ประชาชนได้รับบริการจากหน่วยงานรัฐอย่างเพียงพอและมีความเสมอภาค

๕ สิ่งแวดล้อมดีทรัพยากรธรรมชาติสมดุล

๒.๔ ตัวชี้วัด

๑. คริวเรือนมีคุณภาพชีวิตที่ดี ชุมชนเข้มแข็ง

๒. เด็ก เยาวชน ประชาชนที่ได้รับการศึกษาสูงขึ้น

๓. คริวเรือนมีความปลอดภัยในชีวิตและทรัพย์สิน

๔. ประชาชนมีความพึงพอใจต่อการมารับบริการจากหน่วยงานของรัฐ

๒.๕ ค่าเป้าหมาย

๑. ร้อยละของคริวเรือนมีคุณภาพชีวิตที่ดี ชุมชนเข้มแข็ง

๒. ร้อยละของเด็ก เยาวชน ประชาชนที่ได้รับการศึกษาสูงขึ้น

๓. จำนวนคริวเรือนมีความปลอดภัยในชีวิตและทรัพย์สิน

๔. ร้อยละของประชาชนที่มารับบริการมีความพึงพอใจ

๒.๖ กลยุทธ์

การพัฒนาสังคมและคุณภาพชีวิตตามหลักปรัชญาเศรษฐกิจพอเพียง

๑. การพัฒนาและส่งเสริมการศึกษา
๒. การพัฒนาด้านคุณธรรม จริยธรรม และวัฒนธรรมประเพณีท้องถิ่น
๓. การพัฒนาและส่งเสริมสุขภาพและอนามัย
๔. ส่งเสริมสวัสดิการชุมชนและสังคมสงเคราะห์
๕. ส่งเสริมการกีฬาและนันทนาการ
๖. ส่งเสริม สนับสนุนในการป้องกันและแก้ไขปัญหาสุขภาพเสียด
๗. การรักษาความมั่นคง ความปลอดภัยในชีวิตและทรัพย์สิน

การพัฒนาโครงสร้างพื้นฐาน

๑. ก่อสร้างและปรับปรุงบำรุงถนน สะพาน ท่อและร่องระบายน้ำ
๒. ก่อสร้างและปรับปรุงระบบประปา
๓. ก่อสร้างขยายเขตไฟฟ้าและไฟฟ้าสาธารณะ
๔. ก่อสร้างและปรับปรุงแหล่งน้ำ คูคลองและระบบชลประทาน
๕. ก่อสร้างและปรับปรุงสาธารณูปการ

การพัฒนาเศรษฐกิจ

๑. ส่งเสริมเพิ่มศักยภาพความสามารถในการเพิ่มผลผลิตทางการเกษตรและการแปรรูปสินค้าทางการเกษตร
๒. เสริมสร้างและเพิ่มทักษะอาชีพของครัวเรือนและกลุ่มอาชีพ
๓. ส่งเสริมและสนับสนุนการพัฒนาเศรษฐกิจแบบพอเพียง

การบริหารกิจการบ้านเมืองที่ดี

๑. ส่งเสริมการมีส่วนร่วมของประชาชน และองค์กรทุกภาคส่วนในการพัฒนา
๒. ส่งเสริมการเพิ่มศักยภาพของบุคลากรและองค์กร ไปสู่องค์กรแห่งการเรียนรู้ พัฒนาการบริหารงานบุคคล
๓. ส่งเสริมการพัฒนากระบวนการบริการประชาชน

การพัฒนาแหล่งท่องเที่ยวและบริหารจัดการสิ่งแวดล้อมแบบมีส่วนร่วมอย่างยั่งยืน

๑. อนุรักษ์ฟื้นฟู สร้างจิตสำนึกรักและหวงแหนทรัพยากรธรรมชาติและสิ่งแวดล้อม
๒. ก่อสร้าง ปรับปรุง พัฒนาสถานที่พักผ่อนหย่อนใจในตำบล
๓. การบริหารจัดการและรณรงค์การกำจัดขยะมูลฝอยและสิ่งปฏิกูล

๒.๗ จุดยืนทางยุทธศาสตร์

จุดยืนทางยุทธศาสตร์ (Positioning) ขององค์การบริหารส่วนตำบลโนนออก
องค์การบริหารส่วนตำบลโนนออก มีจุดเด่นและจุดแข็ง ดังนี้

๒.๗.๑ มีการเกษตรที่เป็นฐานหลัก เป็นแหล่งผลิตพืชเศรษฐกิจที่สำคัญภาคตะวันออกเฉียงเหนือ ได้แก่ อ้อย ที่ใช้ผลิตน้ำตาลทราย

๒.๗.๒ มีภูมิประเทศและอากาศรวมทั้งสภาวะแวดล้อมที่เหมาะสมแก่การทำการเกษตร

๒.๗.๓ มีโครงการคมนาคมขนส่ง สามารถติดต่อได้ตลอดพื้นที่ทั้งจังหวัด มีถนนสายหลักตัดผ่าน

๒.๗.๔ มีสินค้าพื้นเมืองของตำบลและพื้นที่ใกล้เคียง เช่น ผ้าไหม ผ้าฝ้าย หมอนขิด เสื้อ

ฉะนั้น ด้วยสภาพพื้นที่องค์การบริหารส่วนตำบลโนนกกอก ที่มีความอุดมสมบูรณ์ ทั้งทรัพยากรธรรมชาติ และปัจจัยที่เอื้อต่างๆ จึงเหมาะแก่การทำเกษตร จึงกำหนดจุดยืนทางยุทธศาสตร์ (Positioning) ของตำบลโนนกกอก ดังนี้

เพิ่มขีดความสามารถในการผลิตสินค้าทางการเกษตร ได้แก่ อ้อย ข้าว พริก และผลิตภัณฑ์สินค้าพื้นเมือง และส่งเสริมการตลาดให้แก่เกษตรกร เพื่อเป็นสินค้าเศรษฐกิจภายในตำบล นำส่งสู่จังหวัดและประเทศ

ความเชื่อมโยงของยุทธศาสตร์

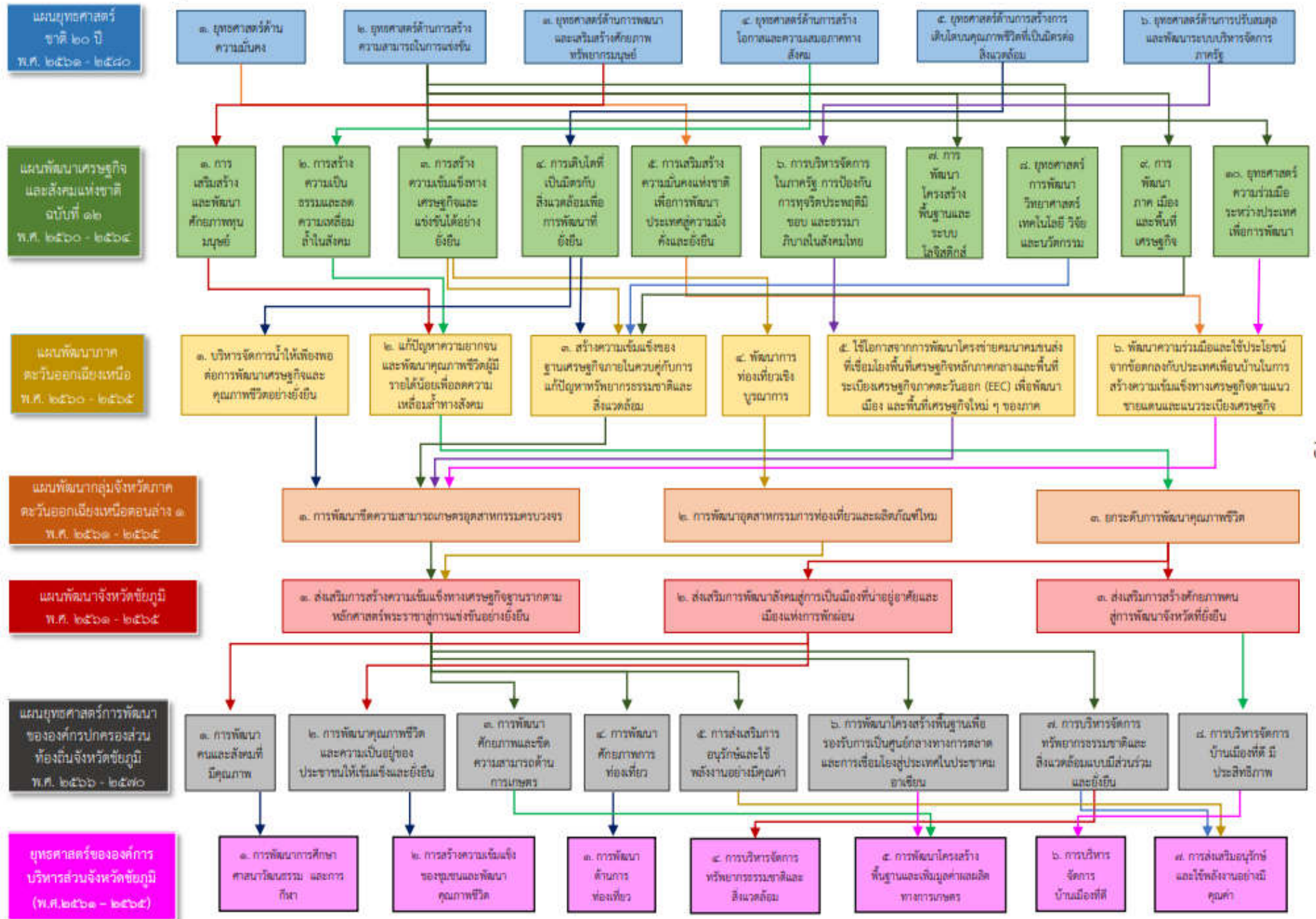

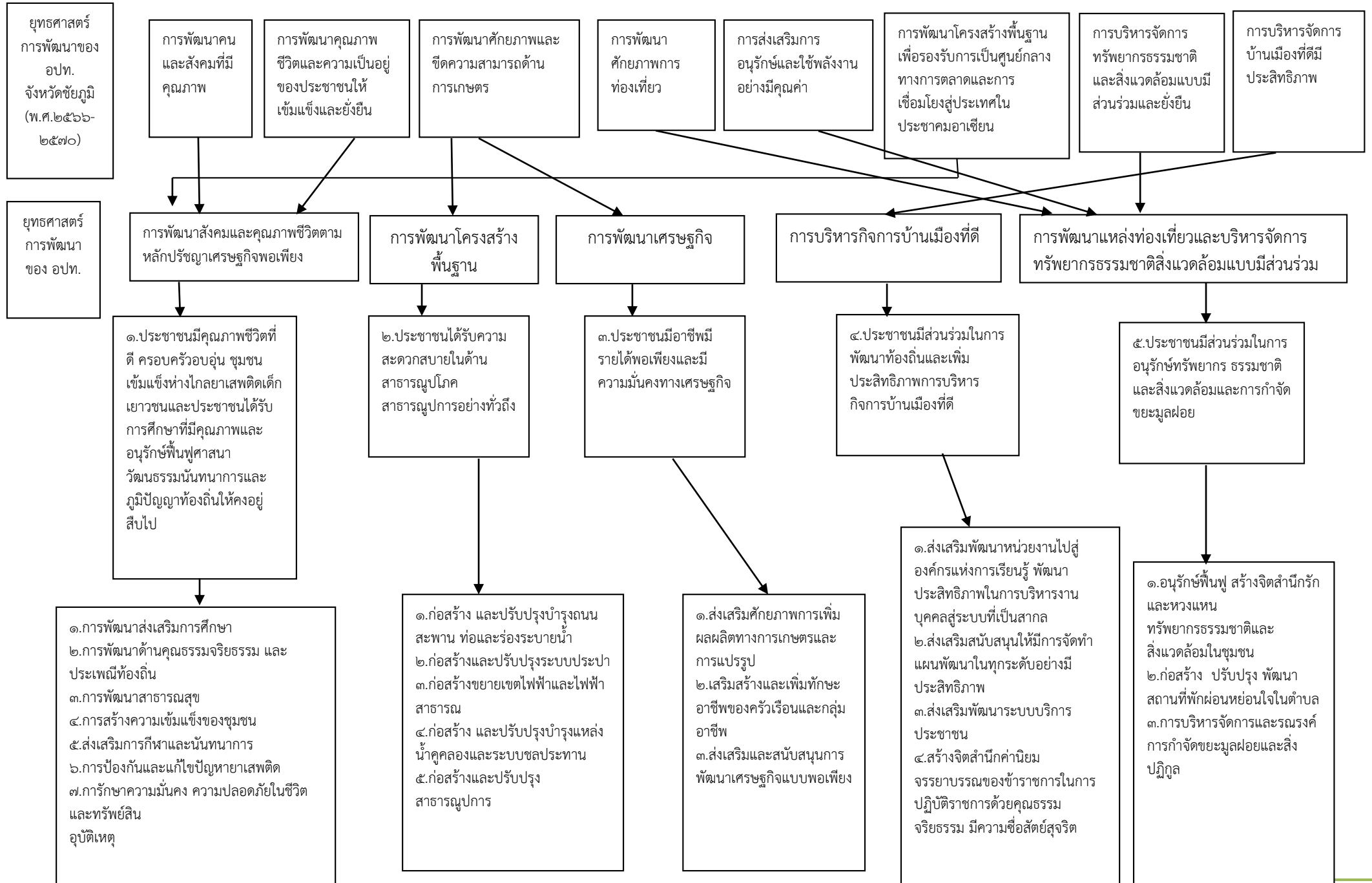

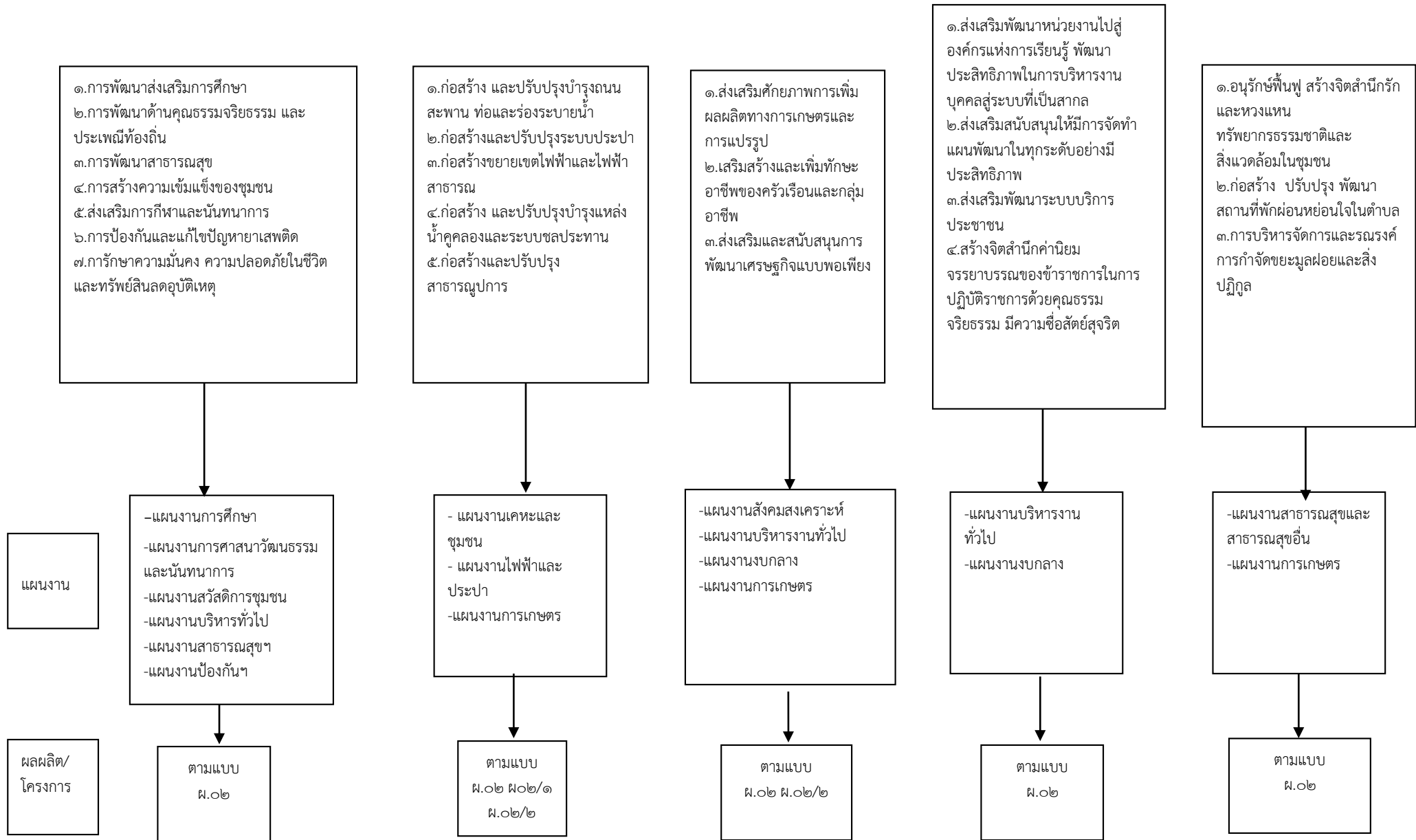

๓. การวิเคราะห์เพื่อพัฒนาท้องถิ่น

๓.๑ การวิเคราะห์กรอบการจัดทำยุทธศาสตร์ขององค์กรปกครองส่วนท้องถิ่น

(ใช้การวิเคราะห์ SWOT Analysis/Demand (Demand Analysis)/Global Demand และ Trend ปัจจุบันและสถานการณ์การเปลี่ยนแปลงที่มีผลต่อการพัฒนา อย่างน้อยต้องประกอบด้วยการวิเคราะห์ศักยภาพด้านเศรษฐกิจ ด้านสังคม ด้านทรัพยากรธรรมชาติและสิ่งแวดล้อม)

ด้านเศรษฐกิจ

ประชาชนส่วนใหญ่ประกอบอาชีพเกษตรกรรม แต่ประสบปัญหาภัยแล้งขาดแหล่งน้ำเพื่อทำการเกษตร การแก้ไขปัญหาของประชาชนเป็นภารกิจสำคัญขององค์การบริหารส่วนตำบลโนนกกอก โดยเฉพาะการขุดลอกคู คลอง สระเก็บน้ำ การส่งเสริมให้ประชาชนมีอาชีพมีงานทำมีรายได้เพียงพอต่อการดำรงชีวิตตามแนวทางปรัชญาเศรษฐกิจพอเพียง การจัดกิจกรรมส่งเสริมอาชีพตามความต้องการของชุมชน การสนับสนุนกลุ่มอาชีพ นับว่าเป็นการสร้างรายได้ให้กับครัวเรือนเป็นอย่างดี สำหรับปัญหาเรื่องราคาผลผลิตทางการเกษตรตกต่ำก็ยังคงเป็นปัญหาสำคัญของเกษตรกรในพื้นที่ ที่ยังรอการแก้ไข

ด้านสังคม

- สุขภาพอนามัยของประชาชน จากสภาพความเป็นอยู่ประกอบกับการไม่เอาใจใส่สุขภาพเท่าที่ควร ทำให้ปัญหาเกี่ยวกับสุขภาพอนามัยยังมีผลกระทบต่อประชาชนผู้มีรายได้น้อย ซึ่งเป็นผู้ที่ขาดโอกาสทางสังคม โดยที่ผ่านมามีองค์การบริหารส่วนตำบลโนนกกอก ร่วมกับกองทุนหลักประกันสุขภาพฯ และโรงพยาบาลส่งเสริมสุขภาพตำบลโนนกกอก แก้ปัญหาเชิงรุก คือการจัดโครงการรณรงค์กำจัดลูกน้ำยุงลาย, รณรงค์ฉีดวัคซีนป้องกันพิษสุนัขบ้าและยาคุมกำเนิดสุนัขและแมว, การตรวจสุขภาพเบื้องต้น, การตรวจสารพิษในร่างกาย ฯลฯ ออกให้บริการประชาชนถึงในหมู่บ้าน ทำให้ประชาชนได้รับการดูแลทั่วถึงมากขึ้น และยังมีความต้องการให้องค์การบริหารส่วนตำบลโนนกกอก จัดโครงการดังกล่าวอย่างต่อเนื่อง นอกจากนี้พบว่าบางแห่งยังมีการแพร่ระบาดของโรค ซึ่งมีสัตว์เป็นพาหะ เช่น ยุง โดยประชาชนแจ้งให้องค์การบริหารส่วนตำบลโนนกกอก ดำเนินการฉีดพ่นยาและกำจัดแหล่งเพาะพันธุ์พาหะนำโรคต่อไป นอกจากนี้ยังมีความต้องการสถานที่ออกกำลังกายและเครื่องออกกำลังกาย เพื่อเป็นการส่งเสริมประชาชนให้มีสุขภาพอนามัยที่แข็งแรง

- การศึกษา ปัจจุบันประชาชนให้การตอบรับกับการพัฒนาทางการศึกษาขององค์การบริหารส่วนตำบลโนนกกอก มากขึ้น สังเกตได้จากการให้ความสนใจในการนำบุตรหลานเข้าเรียนในศูนย์พัฒนาเด็กเล็กขององค์การบริหารส่วนตำบลโนนกกอกมากขึ้น รวมทั้งผู้ปกครองมีการร่วมกิจกรรมที่ทางศูนย์พัฒนาเด็กเล็กจัดขึ้นอย่างสม่ำเสมอ ทั้งนี้สภาพปัญหาและความต้องการในลำดับต่อมาที่พบคือ ประชาชนต้องการให้องค์การบริหารส่วนตำบลโนนกกอก มีการพัฒนาโรงเรียนให้มีความเป็นเลิศด้านในหลายรูปแบบ เช่น ความเป็นเลิศในการสอนภาษาอังกฤษ เป็นต้น เพื่อเตรียมความพร้อมเข้าสู่ประชาคมอาเซียนต่อไป

- การอนุรักษ์และทำนุบำรุงศาสนา ประเพณีและวัฒนธรรม สภาพการณ์ในปัจจุบันซึ่งเป็นยุคของข้อมูลข่าวสารที่มีการรับ - ส่ง ข้อมูลความเคลื่อนไหวอย่างรวดเร็ว ส่งผลต่อวิถีชีวิตของผู้คน ก่อให้เกิดการครอบงำทางวัฒนธรรม รวมทั้งพฤติกรรมการลอกเลียนแบบตามสังคมที่ยึดถือกันว่าทันสมัยกว่า หากปล่อยประละเลยไปวัฒนธรรมประเพณีอันดีงาม ก็จะถูกกลืนและสูญหายไป ในประเด็นนี้ประชาชนได้ให้ความสำคัญและต้องการให้องค์การบริหารส่วนตำบลโนนกกอก ได้มีการส่งเสริมการอนุรักษ์วัฒนธรรมประเพณีของท้องถิ่น รวมทั้งการอุปถัมภ์ผู้สูงอายุให้มีการทอดทิ้ง เนื่องจากผู้สูงอายุ คือ บุคคลสำคัญในการถ่ายทอดภูมิปัญญาท้องถิ่นจากรุ่นหนึ่งสู่รุ่นหนึ่ง รวมทั้งการจัดกิจกรรมเยาวชนห่างไกลยาเสพติดเพื่อสร้างความสงบสุขในสังคมด้วย

- การสนับสนุนและส่งเสริมกีฬาและนันทนาการ ประชาชนมีความต้องการในสถานที่พักผ่อนหย่อนใจและสถานที่ออกกำลังกายมากขึ้น โดยแจ้งให้องค์การบริหารส่วนตำบลโนนกกอก จัดสร้างหรือหาพื้นที่หรือปรับปรุงสถานที่ออกกำลังกายโดยประสานกับหน่วยงานที่มีศักยภาพด้านงบประมาณ รวมทั้งการดูแลรักษาสถานที่สาธารณะเดิมที่มีอยู่ ให้มีความสมบูรณ์เพื่อให้บริการประชาชนได้อย่างเต็มที่ นอกจากนี้ยังมีความต้องการให้องค์การบริหารส่วนตำบลโนนกกอก ได้จัดกิจกรรมนันทนาการต่าง ๆ เพื่อให้เยาวชนได้ใช้เวลาว่างให้เป็นประโยชน์

ด้านทรัพยากรธรรมชาติและสิ่งแวดล้อม

องค์การบริหารส่วนตำบลโนนกกอก มีปัญหาปริมาณขยะมูลฝอยที่เพิ่มขึ้น ทั้งขยะไม่เป็นที่ วาทภัย ภัยแล้ง

อัคคีภัย และปัญหาการบุกรุกป่าชุมชน การปลูกเพื่อเพิ่มพื้นที่ป่าจึงเป็นภารกิจที่องค์การบริหารส่วนตำบล โนนกกอกให้ความสำคัญเป็นอย่างมาก พร้อมทั้งปลูกฝังคนในชุมชนให้มีใจรัก และหวงแหนพื้นที่ป่าให้คงความอุดมสมบูรณ์

การวิเคราะห์ศักยภาพเพื่อประเมินสถานภาพการพัฒนาในปัจจุบันและโอกาสการพัฒนาในอนาคตของท้องถิ่น ด้วยเทคนิค SWOT Analysis (จุดแข็ง จุดอ่อน โอกาส และอุปสรรค)

การวิเคราะห์ศักยภาพเพื่อประเมินสถานภาพการพัฒนาท้องถิ่นในปัจจุบัน เป็นการประเมินโดยวิเคราะห์ถึงโอกาส และภาวะคุกคามหรือข้อจำกัด อันเป็นสภาวะแวดล้อมภายนอกที่มีผลต่อการพัฒนาต่าง ๆ ของท้องถิ่นรวมทั้งการวิเคราะห์จุดแข็ง จุดอ่อน ของท้องถิ่นอันเป็นสภาวะแวดล้อมภายในของท้องถิ่นซึ่งทั้งหมดเป็นการประเมินสถานภาพของท้องถิ่นในปัจจุบันโดยเป็นการตอบคำถามว่า “ปัจจุบันท้องถิ่นมีสถานภาพการพัฒนาอยู่จุดไหน” สำหรับใช้เป็นเกณฑ์กำหนดในการดำเนินงานในอนาคตต่อไป ทั้งนี้โดยใช้เทคนิค SWOT analysis การพิจารณาถึงปัจจัยภายใน ได้แก่จุดแข็ง (Strength = S) จุดอ่อน (Weak = W) และปัจจัยภายนอก ได้แก่ โอกาส (Opportunity = O) อุปสรรค (Threat = T) เป็นเครื่องมือ

๑. ปัจจัยภายใน (Internal Factors)

จุดแข็ง (Strengths)

๑. มีทรัพยากรป่าชุมชนที่อุดมสมบูรณ์ หาของป่าเพื่อการยังชีพได้
๒. มีพื้นที่เหมาะสมในการทำเกษตร สามารถปลูกพืชได้หลากหลายชนิด พืชเศรษฐกิจที่สร้างรายได้สำคัญ ได้แก่ อ้อย และข้าว
๓. มีพื้นที่เหมาะสมที่จะพัฒนาแหล่งน้ำต้นทุนด้านการเกษตร
๔. มีพื้นที่เหมาะสมพร้อมรองรับการลงทุนด้านพลังงานทดแทน โซลาร์เซลล์
๕. มีหัตถกรรมทอผ้าไหม และเครื่องจักสาน
๖. มีขนบธรรมเนียม ประเพณีที่ดีงาม ภูมิปัญญาชาวบ้านจากอดีตจนถึงปัจจุบัน
๗. มีสังคมความเป็นอยู่ที่เรียบง่าย มีการพึ่งพาอาศัยกันของคนในชุมชน

จุดอ่อน (Weakness)

๑. คุณภาพการศึกษาของประชากรยังต่ำกว่ามาตรฐาน
๒. ประชาชนไม่สามารถเข้าถึงแหล่งเงินทุน
๓. มีการระบาดของยาเสพติดในหมู่บ้าน
๔. น้ำเพื่อการเกษตรไม่เพียงพอต้องรอน้ำฝนจากธรรมชาติ
๕. ระบบโครงสร้างพื้นฐานยังไม่เพียงพอ
๖. มีการใช้สารเคมีมากขึ้นในภาคการเกษตร
๗. งบประมาณไม่เพียงพอในการรองรับการถ่ายโอนงาน เพื่อสร้างความเป็นอยู่ที่ดีให้กับประชาชน

ปัจจัยภายนอก (External Factors)

โอกาส (Opportunity)

๑. สังคมไทยเชื่อมั่นนำปรัชญาเศรษฐกิจพอเพียงไปประยุกต์ใช้ในการพัฒนาต่าง ๆ อย่างกว้างขวาง
๒. รัฐบาลมีนโยบายส่งเสริมกระบวนการสร้างอาชีพ สร้างงานให้แก่ประชาชนเพื่อเพิ่มรายได้ และสามารถเข้าถึงแหล่งเงินทุนจากภาครัฐ และเอกชนได้ มีการจัดตั้งกองทุนต่าง ๆ เพื่อสนับสนุนการผลิตและการแปรรูปทางการเกษตร
๓. รัฐบาลมีการกำหนดให้การแก้ไขและป้องกันปัญหาเสพติดเป็นวาระแห่งชาติโดยยึดหลักนิติธรรม บังคับใช้กฎหมายอย่างเคร่งครัด
๔. ค่านิยมของประชาชนที่บริโภคพืชผักเกษตรอินทรีย์มีมากขึ้นเปลี่ยนวิถีชีวิตจากเกษตรเคมีสู่เกษตรอินทรีย์ปลอดสารพิษ ช่วยลดสารเคมี ลดต้นทุนการผลิต สร้างมูลค่าเพิ่มแก่เกษตรกร และช่วยให้เกษตรกรมีสุขภาพดีขึ้น
๕. ประชาชนมีความรู้เรื่องเทคโนโลยีมากขึ้น ยอมรับการเปลี่ยนแปลงใหม่ ๆ ที่เข้ามาในชุมชนได้ดี
๖. รัฐบาลมีนโยบายสร้างความเป็นธรรม ลดความเหลื่อมล้ำของคนในสังคม
๗. รัฐบาลมีนโยบายอนุรักษ์ ฟื้นฟูทรัพยากรธรรมชาติ ดูแลรักษาสิ่งแวดล้อม
๘. รัฐบาลมีนโยบายสนับสนุนการดำเนินงานขององค์กรปกครองส่วนท้องถิ่นให้มีประสิทธิภาพ โปร่งใส ตรวจสอบได้ ให้บริการสาธารณะเพื่อตอบสนองความต้องการของประชาชนอย่างทั่วถึง

อุปสรรค (Threat)

๑. การระบาดของโรคติดเชื้อไวรัสโคโรนา 2019 (COVID-2019)
๒. การเข้าสู่ประชาคมอาเซียน อาจก่อให้เกิดปัญหาด้านการแข่งขันแรงงานที่มีทักษะสูงขึ้น ปัญหาแรงงานต่างด้าวในสัดส่วนที่เป็นแรงงานผิดกฎหมาย มีคุณภาพชีวิตต่ำ การเกิดโรคระบาด และปัญหาอาชญากรรมได้
๓. ประชากรในตำบลมีวัยผู้สูงอายุเพิ่มมากขึ้น วัยเด็กและวัยแรงงานลดลง ภาวะวัยเจริญพันธุ์โดยรวมต่ำกว่าระดับการทดแทน
๔. เกษตรกรว่างงานหลังฤดูกาลเก็บเกี่ยว
๕. ตำบลโนนกกอมีเส้นทางเชื่อมต่อจังหวัดชัยภูมิด้านเชิงเขาเป็นเส้นทางผ่านยาเสพติด
๖. ความผันผวน เปลี่ยนแปลงของสภาพภูมิอากาศโลก อันเป็นผลมาจากภาวะโลกร้อนก่อให้เกิดการเปลี่ยนแปลงของฤดูต่าง ๆ เกิดปัญหาภัยแล้ง น้ำท่วมฉับพลันบ่อยครั้ง ส่งผลกระทบต่อผลผลิตภาคการเกษตรได้รับความเสียหายเป็นอย่างมาก
๗. ปัจจัยการผลิตในภาคเกษตรมีราคาสูงขึ้นส่งผลกระทบต่อการผลิต และความเป็นอยู่ของประชาชน

๘. การทำไร่ ทำนาของเกษตรกรยังต้องอาศัยน้ำทำการเกษตรจากแหล่งน้ำธรรมชาติเป็นส่วนใหญ่ เนื่องจากเป็นพื้นที่ ที่ไม่มีแหล่งน้ำ

๙. การระบาดของยาเสพติดในกลุ่มเยาวชน

ผลการวิเคราะห์ศักยภาพขององค์การบริหารส่วนตำบลโนนกกอก จึงสรุปได้ว่า องค์การบริหารส่วนตำบลโนนกกอกมีศักยภาพการพัฒนาที่มีปัจจัยภายนอกมีอุปสรรคมากกว่าโอกาส และปัจจัยภายในมีจุดแข็งมากกว่าจุดอ่อน ดังนั้น จึงมีสภาพความโน้มเอียงไปในตำแหน่ง “เป็นโอกาสที่เอื้อต่อการพัฒนา”

๓.๒ การประเมินสถานการณ์สภาพแวดล้อมภายนอกที่เกี่ยวข้อง

จากการวิเคราะห์สภาพแวดล้อม ปรากฏว่า องค์การบริหารส่วนตำบลโนนกกอก ยังมีปัญหาที่จะต้องแก้ไขจุดอ่อนภายในองค์กร ในด้านประสิทธิภาพทางการเงิน ด้านปัจจัยที่เกี่ยวข้องกับกระบวนการปฏิบัติงาน และด้านการบริหารจัดการ ในขณะที่สภาพแวดล้อมภายนอก ด้านสังคมวัฒนธรรม เศรษฐกิจ เทคโนโลยี และสภาพแวดล้อมในพื้นที่เอื้อต่อการดำเนินงานขององค์กร แต่ปัญหาที่สำคัญของตำบลโนนกกอกที่จะต้องได้รับการพัฒนาปรับปรุงเร่งด่วน คือ การจัดหาแหล่งน้ำให้เพียงพอในการทำการเกษตรเพราะเกษตรกรต้องรอน้ำฝน หากปีใดฝนฟ้าไม่ตกต้องตามฤดูกาล ผลผลิตทางการเกษตรก็จะได้ไม่ผล ซึ่งต่างจากท้องถิ่นอื่นที่มีพื้นที่ติดต่อกัน องค์การบริหารส่วนตำบลโนนกกอก จึงจำเป็นที่จะต้องกำหนดกลยุทธ์ปรับปรุงแก้ไขโดยด่วน เพื่อพัฒนาภายในองค์กรให้สอดคล้องกับสภาพแวดล้อมภายนอกที่เปิดโอกาสในการขยายงานหรือสร้างความเจริญเติบโตต่อไป

ส่วนที่ ๓

การนำแผนพัฒนาท้องถิ่นไปสู่การปฏิบัติ

๑. ยุทธศาสตร์การพัฒนาและแผนงาน

ที่	ยุทธศาสตร์	ด้าน	แผนงาน	หน่วยงาน รับผิดชอบหลัก	หน่วยงาน สนับสนุน
๑	การพัฒนาสังคมและ คุณภาพชีวิตตาม หลักปรัชญา เศรษฐกิจพอเพียง	บริการชุมชนและสังคม	การศึกษา	กองการศึกษา ฯ	กองคลัง
		บริการชุมชนและสังคม	ศาสนาวัฒนธรรม และ นันทนาการ	กองการศึกษา ฯ	กองคลัง
		บริหารงานทั่วไป	สร้างความเข้มแข็งของ ชุมชน	สำนักปลัด	กองคลัง
		บริการชุมชนและสังคม	การรักษาความสงบ ภายใน	สำนักปลัด	กองคลัง
		บริการชุมชนและสังคม	สังคมสงเคราะห์	กองสวัสดิการสังคม	กองคลัง
		บริการชุมชนและสังคม	สาธารณสุข	กองสาธารณสุข	กองคลัง
๒	พัฒนาโครงสร้าง พื้นฐาน	บริการชุมชนและสังคม	อุตสาหกรรมและการ โยธา ไฟฟ้าและประปา	กองช่าง	กองคลัง
๓	การพัฒนาเศรษฐกิจ	บริหารงานทั่วไป	การเกษตร	สำนักปลัด	กองคลัง
		บริการชุมชนและสังคม	สังคมสงเคราะห์	กองสวัสดิการสังคม	กองคลัง
๔	การบริหารกิจการ บ้านเมืองที่ดี	บริหารงานทั่วไป	บริหารทั่วไป	สำนักปลัด	กองคลัง
		บริการชุมชนและสังคม	เคหะและชุมชน	กองช่าง	กองคลัง
๕	พัฒนาแหล่ง ท่องเที่ยวและ สิ่งแวดล้อม	บริการชุมชนและสังคม	สาธารณสุข	กองสาธารณสุข	กองคลัง
รวม	๕	๑๓.....๑๒.....๑.....

บัญชีสรุปโครงการพัฒนา
แผนพัฒนาท้องถิ่น (พ.ศ. ๒๕๖๖ - ๒๕๗๐)
องค์การบริหารส่วนตำบลโนนกก

ยุทธศาสตร์	ปี ๒๕๖๖		ปี ๒๕๖๗		ปี ๒๕๖๘		ปี ๒๕๖๙		ปี ๒๕๗๐		รวม ๕ ปี	
	จำนวนโครงการ	งบประมาณ (บาท)	จำนวนโครงการ	งบประมาณ (บาท)	จำนวนโครงการ	งบประมาณ (บาท)	จำนวนโครงการ	งบประมาณ (บาท)	จำนวนโครงการ	จำนวนโครงการ	จำนวนโครงการ	งบประมาณ (บาท)
๑.) ยุทธศาสตร์การพัฒนาสังคมและคุณภาพชีวิต												
ตามหลักปรัชญาเศรษฐกิจพอเพียง												
๑.๑ แผนงานการศึกษา	๒๓	๔,๓๖๓,๐๐๐	๑๙	๔,๑๙๓,๐๐๐	๑๙	๔,๑๙๓,๐๐๐	๑๙	๔,๑๙๓,๐๐๐	๑๙	๔,๑๙๓,๐๐๐	๙๙	๒๑,๑๓๕,๐๐๐
๑.๒ แผนงานศาสนา วัฒนธรรมและนันทนาการ	๒๔	๙๔๓,๐๐๐	๒๓	๘๗๓,๐๐๐	๒๓	๙๔๓,๐๐๐	๒๒	๘๗๓,๐๐๐	๒๓	๑,๐๗๓,๐๐๐	๑๑๕	๔,๗๐๕,๐๐๐
๑.๓ แผนงานสร้างความเข้มแข็งของชุมชน	๓	๒๔๐,๐๐๐	๓	๒๔๐,๐๐๐	๓	๒๔๐,๐๐๐	๓	๒๔๐,๐๐๐	๓	๒๔๐,๐๐๐	๑๕	๑,๒๐๐,๐๐๐
๑.๔ แผนงานรักษาความสงบภายใน	๕	๓๔๐,๐๐๐	๕	๓๔๐,๐๐๐	๔	๒๙๐,๐๐๐	๔	๒๙๐,๐๐๐	๔	๒๙๐,๐๐๐	๒๒	๑,๕๕๐,๐๐๐
๑.๕ แผนงานสังคมสงเคราะห์	๒๑	๒๒,๙๙๓,๔๐๐	๒๑	๒๒,๙๙๓,๔๐๐	๒๑	๒๒,๙๙๓,๔๐๐	๒๑	๒๒,๙๙๓,๔๐๐	๒๑	๒๒,๙๙๓,๔๐๐	๑๐๕	๑๑๔,๙๖๗,๐๐๐
๑.๖ แผนงานสาธารณสุข	๖	๓๙๕,๐๐๐	๖	๓๙๕,๐๐๐	๖	๓๙๕,๐๐๐	๖	๓๙๕,๐๐๐	๖	๓๙๕,๐๐๐	๓๐	๑,๙๗๕,๐๐๐
รวม	๘๒	#####	๗๗	๒๙,๐๓๔,๔๐๐	๗๖	๒๙,๐๕๔,๔๐๐	๗๕	๒๘,๙๘๔,๔๐๐	๗๖	๒๙,๑๘๔,๔๐๐	๓๘๖	๑๔๕,๕๓๒,๐๐๐
๒) ยุทธศาสตร์การพัฒนาโครงสร้างพื้นฐาน												
๒.๑ แผนงานอุตสาหกรรมและการโยธา	๓๕	๑๑,๙๘๘,๐๐๐	๒๗	๘,๒๘๒,๐๐๐	๒๔	๘,๗๑๕,๐๐๐	๒๐	๔,๗๖๔,๐๐๐	๒๑	๔,๓๙๗,๐๐๐	๑๒๗	๓๘,๑๔๖,๐๐๐
๒.๒ แผนงานไฟฟ้าประปา	๑๐	๒,๔๗๗,๕๐๐	๑	๖๕๐,๐๐๐	๘	๓,๑๐๕,๐๐๐	๘	๑๐,๐๖๕,๐๐๐	๖	๒,๕๕๐,๐๐๐	๓๓	๑๘,๘๔๗,๕๐๐
โครงการเกินศักยภาพของ อปท.												
๒.๑ แผนงานอุตสาหกรรมและการโยธา	๑๓	๔๓,๙๑๓,๕๐๐	๙	๑๕๗,๑๓๒,๐๐๐	๒	๓,๑๓๒,๐๐๐	๑	๑,๐๔๔,๐๐๐	๐	๐	๒๕	๒๐๕,๒๒๑,๕๐๐
๒.๒ แผนงานไฟฟ้าประปา	๑	๑,๕๐๐,๐๐๐	๐	๐	๐	๐	๒	๒,๒๕๐,๐๐๐	๐	๐	๓	๓,๗๕๐,๐๐๐
รวม	๕๙	#####	๓๗	๑๖๖,๐๖๔,๐๐๐	๓๔	๑๔,๙๕๒,๐๐๐	๓๑	๑๘,๑๒๓,๐๐๐	๒๗	๖,๙๔๗,๐๐๐	๑๘๘	๒๖๕,๙๖๕,๐๐๐

บัญชีสรุปโครงการพัฒนา
แผนพัฒนาท้องถิ่น (พ.ศ. ๒๕๖๖ - ๒๕๗๐)
องค์การบริหารส่วนตำบลโนนกก

ยุทธศาสตร์	ปี ๒๕๖๖		ปี ๒๕๖๗		ปี ๒๕๖๘		ปี ๒๕๖๙		ปี ๒๕๗๐		รวม ๕ ปี	
	จำนวนโครงการ	งบประมาณ (บาท)	จำนวนโครงการ	งบประมาณ (บาท)	จำนวนโครงการ	งบประมาณ (บาท)	จำนวนโครงการ	งบประมาณ (บาท)	จำนวนโครงการ	งบประมาณ (บาท)	จำนวนโครงการ	งบประมาณ (บาท)
๓.) ยุทธศาสตร์ การพัฒนาเศรษฐกิจ												
๓.๑ แผนงานการเกษตร	๘	๑,๐๒๙,๐๐๐	๗	๑,๑๒๓,๐๐๐	๙	๑,๓๘๘,๐๐๐	๗	๑,๑๔๕,๐๐๐	๘	๑,๕๒๖,๐๐๐	๓๙	๖,๒๑๑,๐๐๐
๓.๒ แผนงานสังคมสงเคราะห์	๔	๑๐๐,๐๐๐	๒	๕๐,๐๐๐	๒	๕๐,๐๐๐	๒	๕๐,๐๐๐	๓	๘๐,๐๐๐	๑๓	๓๓๐,๐๐๐
โครงการที่เกินศักยภาพของ อปท.												
๓.๑ แผนงานการเกษตร	๑	๑,๓๐๐,๐๐๐	๐	๐	๑	๑,๙๐๐,๐๐๐	๑	๑,๕๘๔,๐๐๐	๑	๕,๐๐๐,๐๐๐	๔	๙,๗๘๔,๐๐๐
รวม	๑๓	๒,๔๒๙,๐๐๐	๙	๑,๑๗๓,๐๐๐	๑๒	๓,๓๓๘,๐๐๐	๑๐	๒,๗๗๙,๐๐๐	๑๒	๖,๖๐๖,๐๐๐	๕๖	๑๖,๓๒๕,๐๐๐
๔.) ยุทธศาสตร์ การบริหารกิจการบ้านเมืองที่ดี												
๔.๑ แผนงานบริหารทั่วไป	๔	๖๗๐,๐๐๐	๔	๖๗๐,๐๐๐	๔	๖๗๐,๐๐๐	๔	๖๗๐,๐๐๐	๔	๖๗๐,๐๐๐	๒๐	๓,๓๕๐,๐๐๐
๔.๒ แผนงานเคหะและชุมชน	๐	๐	๐	๐	๐	๐	๐	๐	๑	๑๐๐,๐๐๐	๑	๑๐๐,๐๐๐
โครงการเกินศักยภาพของ อปท.												
๔.๑ แผนงานบริหารทั่วไป	๑	๑,๐๐๐,๐๐๐	๑	๑,๐๐๐,๐๐๐	๐	๐	๐	๐	๐	๐	๒	๒,๐๐๐,๐๐๐
รวม	๕	๑,๖๗๐,๐๐๐	๕	๑,๖๗๐,๐๐๐	๔	๖๗๐,๐๐๐	๔	๖๗๐,๐๐๐	๕	๗๗๐,๐๐๐	๒๓	๕,๔๕๐,๐๐๐
๕.) ยุทธศาสตร์การพัฒนาแหล่งท่องเที่ยวและบริหารจัดการสิ่งแวดล้อมแบบมีส่วนร่วมอย่างยั่งยืน												
๕.๑ แผนงานสาธารณสุข	๓	๓,๕๔๐,๐๐๐	๓	๓,๕๔๐,๐๐๐	๓	๓,๕๔๐,๐๐๐	๓	๓,๕๔๐,๐๐๐	๓	๓,๕๔๐,๐๐๐	๑๕	๑๗,๗๐๐,๐๐๐
รวม	๓	๓,๕๔๐,๐๐๐	๓	๓,๕๔๐,๐๐๐	๓	๓,๕๔๐,๐๐๐	๓	๓,๕๔๐,๐๐๐	๓	๓,๕๔๐,๐๐๐	๑๕	๑๗,๗๐๐,๐๐๐
รวมทั้งสิ้น	๑๖๒	#####	๑๓๑	๒๐๑,๔๘๑,๔๐๐	๑๒๙	๕๑,๕๕๔,๔๐๐	๑๒๓	๕๔,๐๙๖,๔๐๐	๑๒๓	๔๗,๐๔๗,๔๐๐	๖๖๘	๔๕๐,๙๗๒,๐๐๐

บัญชีสรุปโครงการพัฒนา ที่นำมาจากแผนพัฒนาหมู่บ้านและแผนชุมชน
องค์การบริหารส่วนตำบลโนนกกอก

ยุทธศาสตร์	ปี ๒๕๖๖		ปี ๒๕๖๗		ปี ๒๕๖๘		ปี ๒๕๖๙		ปี ๒๕๗๐		รวม ๕ ปี	
	จำนวน โครงการ	งบประมาณ (บาท)	จำนวน โครงการ	งบประมาณ (บาท)	จำนวน โครงการ	งบประมาณ (บาท)	จำนวน โครงการ	งบประมาณ (บาท)	จำนวน โครงการ	จำนวน โครงการ	จำนวน โครงการ	งบประมาณ (บาท)
๒.) ยุทธศาสตร์การพัฒนาโครงสร้างพื้นฐาน												
๒.๑ แผนงานอุตสาหกรรมและการโยธา	๓๒	๑๑,๑๓๘,๐๐๐	๒๖	๘,๐๘๒,๐๐๐	๒๓	๘,๒๑๕,๐๐๐	๒๐	๔,๗๖๔,๐๐๐	๒๑	๔,๓๙๗,๐๐๐	๑๒๒	๓๖,๕๙๖,๐๐๐
๒.๒ แผนงานไฟฟ้าประปา	๑๑	๓,๙๓๒,๕๐๐	๑	๖๕๐,๐๐๐	๘	๓,๑๐๕,๐๐๐	๑๐	๕,๓๑๕,๐๐๐	๖	๒,๕๕๐,๐๐๐	๓๖	๑๕,๕๕๒,๕๐๐
รวม	๔๓	๑๕,๐๗๐,๕๐๐	๒๗	๘,๗๓๒,๐๐๐	๓๑	๑๑,๓๒๐,๐๐๐	๓๐	#####	๒๗	๖,๙๔๗,๐๐๐	๑๕๘	๕๒,๑๔๘,๕๐๐
๓.) ยุทธศาสตร์การพัฒนาเศรษฐกิจ												
๓.๑ แผนงานการเกษตร	๒	๘๓๔,๐๐๐	๑	๙๒๘,๐๐๐	๓	๑,๐๑๓,๐๐๐	๑	๙๕๐,๐๐๐	๒	๑,๓๓๑,๐๐๐	๙	๕,๐๕๖,๐๐๐
๓.๒ แผนงานสังคมสงเคราะห์	๐	๐	๑	๒๐,๐๐๐	๐	๐	๐	๐	๑	๓๐,๐๐๐	๒	๕๐,๐๐๐
รวม	๒	๘๓๔,๐๐๐	๒	๙๔๘,๐๐๐	๓	๑,๐๑๓,๐๐๐	๑	๙๕๐,๐๐๐	๓	๑,๓๖๑,๐๐๐	๑๑	๕,๑๐๖,๐๐๐
๔.) ยุทธศาสตร์การบริหารกิจการบ้านเมืองที่ดี												
๔.๑ แผนงานเคหะและชุมชน	๐	๐	๐	๐	๐	๐	๐	๐	๑	๑๐๐,๐๐๐	๑	๑๐๐,๐๐๐
รวม	๐	๐	๐	๐	๐	๐	๐	๐	๑	๑๐๐,๐๐๐	๑	๑๐๐,๐๐๐
รวมทั้งสิ้น	๔๕	๑๕,๙๐๔,๕๐๐	๒๙	๙,๖๘๐,๐๐๐	๓๔	๑๒,๓๓๓,๐๐๐	๓๑	#####	๓๑	๘,๔๐๘,๐๐๐	๑๗๐	๕๗,๓๕๔,๕๐๐

รายละเอียดโครงการพัฒนา
แผนพัฒนาท้องถิ่น (พ.ศ. ๒๕๖๖ - ๒๕๗๐)
องค์การบริหารส่วนตำบลโนนกก

ผ. ๐๒

ก. ยุทธศาสตร์จังหวัดที่ ๔ พัฒนาสังคมและคุณภาพชีวิตตามหลักปรัชญาเศรษฐกิจพอเพียง

ข. ยุทธศาสตร์การพัฒนาของ อปท. ในเขตจังหวัดที่ ๑ การพัฒนาดคนและสังคมที่มีคุณภาพ

๑. ยุทธศาสตร์ การพัฒนาสังคมและคุณภาพชีวิตตามหลักปรัชญาเศรษฐกิจพอเพียง

๑.๑ แผนงานการศึกษา

ที่	โครงการ	วัตถุประสงค์	เป้าหมาย (ผลผลิตของโครงการ)	งบประมาณ					ตัวชี้วัด (KPI)	ผลที่คาดว่าจะได้รับ	หน่วยงาน รับผิดชอบหลัก
				๒๕๖๖ (บาท)	๒๕๖๗ (บาท)	๒๕๖๘ (บาท)	๒๕๖๙ (บาท)	๒๕๗๐ (บาท)			
๑	โครงการจัดงานวันเด็กแห่งชาติ	- เพื่อส่งเสริมและสนับสนุนให้เด็กได้แสดงออก	จัดกิจกรรมวันเด็กที่ ศพด. และโรงเรียนประถมาฯ	๒๕,๐๐๐	๒๕,๐๐๐	๒๕,๐๐๐	๒๕,๐๐๐	๒๕,๐๐๐	มีเด็กเข้าร่วมกิจกรรมร้อยละ ๘๐	เด็กได้รับความสนุกสนานและกล้าแสดงออกมากขึ้น	กองการศึกษาฯ
๒	โครงการรกรับ-ส่งศูนย์พัฒนาเด็กเล็ก	- เพื่อให้เด็กได้มีกรับ-ส่งลดภาระของผู้ปกครองมีความสะดวก	ปีละ ๒ ภาคเรียน	๒๑๐,๐๐๐	๒๑๐,๐๐๐	๒๑๐,๐๐๐	๒๑๐,๐๐๐	๒๑๐,๐๐๐	เด็กเข้าเรียนทันเวลา ร้อยละ ๙๐	ช่วยลดภาระการรับ - ส่งของผู้ปกครอง	"
๓	โครงการกิจกรรมพัฒนาผู้เรียน	- เพื่อส่งเสริมและพัฒนาทักษะให้แก่เด็กนักเรียน	นักเรียน ศพด.ตำบลโนนกก	๗๓,๐๐๐	๗๓,๐๐๐	๗๓,๐๐๐	๗๓,๐๐๐	๗๓,๐๐๐	เด็กนักเรียนมีทักษะและพัฒนาการเพิ่มขึ้นร้อยละ ๘	เด็กนักเรียนมีทักษะและพัฒนาการเพิ่มขึ้น	"
๔	โครงการจัดซื้อวัสดุเครื่องแต่งกาย	- เพื่อจัดซื้อวัสดุเครื่องแต่งกายให้เด็กนักเรียนของ ศพด.ตำบลโนนกก	นักเรียน ศพด.ตำบลโนนกก	๔๕,๐๐๐	๔๕,๐๐๐	๔๕,๐๐๐	๔๕,๐๐๐	๔๕,๐๐๐	เด็กนักเรียนมีชุดใส่เป็นระเบียบร้อยละ ๑๐๐	เด็กนักเรียนมีชุดใส่เป็นระเบียบเรียบร้อย	"
๕	โครงการจัดซื้อวัสดุการศึกษา	- เพื่อเป็นสื่อการเรียนการสอนและเสริมทักษะให้แก่เด็กนักเรียน	นักเรียน ศพด.ตำบลโนนกก	๓๑๕,๐๐๐	๓๑๕,๐๐๐	๓๑๕,๐๐๐	๓๑๕,๐๐๐	๓๑๕,๐๐๐	เด็กมีทักษะและพัฒนาการดีขึ้นร้อยละ ๘๐	เด็กนักเรียนมีทักษะและพัฒนาการดีขึ้น	"
๖	โครงการจ้างเหมาผู้ประกอบอาหารกลางวัน ศพด.โนนกก	- เพื่อให้เด็กเล็กได้รับประทานอาหารที่สะอาด ปลอดภัย	ประกอบอาหารกลางวันที่ได้โภชนาการอาหารครบ ๕ หมู่	๗๓๕,๐๐๐	๗๓๕,๐๐๐	๗๓๕,๐๐๐	๗๓๕,๐๐๐	๗๓๕,๐๐๐	เด็กได้กินอาหารถูกหลักโภชนาการ ร้อยละ ๙๐	นักเรียนได้รับประทานอาหารที่มีคุณภาพตามหลักโภชนาการ	"

รายละเอียดโครงการพัฒนา
แผนพัฒนาท้องถิ่น (พ.ศ. ๒๕๖๖ - ๒๕๗๐)
องค์การบริหารส่วนตำบลโนนกก

ผ. ๐๒

ก. ยุทธศาสตร์จังหวัดที่ ๔ พัฒนาสังคมและคุณภาพชีวิตตามหลักปรัชญาเศรษฐกิจพอเพียง

ข. ยุทธศาสตร์การพัฒนาของ อปท. ในเขตจังหวัดที่ ๑ การพัฒนาคนและสังคมที่มีคุณภาพ

๑. ยุทธศาสตร์ การพัฒนาสังคมและคุณภาพชีวิตตามหลักปรัชญาเศรษฐกิจพอเพียง

๑.๑ แผนงานการศึกษา

ที่	โครงการ	วัตถุประสงค์	เป้าหมาย (ผลผลิตของโครงการ)	งบประมาณ					ตัวชี้วัด (KPI)	ผลที่คาดว่าจะได้รับ	หน่วยงาน รับผิดชอบหลัก
				๒๕๖๖ (บาท)	๒๕๖๗ (บาท)	๒๕๖๘ (บาท)	๒๕๖๙ (บาท)	๒๕๗๐ (บาท)			
๗	โครงการส่งเสริมพัฒนาสร้างแรง จูงใจในการเรียนรู้ของเด็กเล็ก	- เพื่อสร้างแรงจูงใจให้เด็กได้สนใจ ใฝ่เรียนรู้	จัดกิจกรรมทางวิชาการและ มอบวุฒิบัตร ศพด.โนนกก	๑๕,๐๐๐	๑๕,๐๐๐	๑๕,๐๐๐	๑๕,๐๐๐	๑๕,๐๐๐	มีเด็กเข้าร่วมกิจกรรม ร้อยละ ๘๐	เด็กนักเรียนมีประสบการณ์ ในการเรียนรู้	กองการ ศึกษาฯ
๘	โครงการจัดกิจกรรมวันแม่ แห่งชาติ	- เพื่อให้เด็กนักเรียนได้จัด กิจกรรมในวันสำคัญ	จัดกิจกรรมวันแม่ที่ ศพด.เพื่อ ให้แม่และเด็กได้แสดงออกถึง ความรัก	๕,๐๐๐	๕,๐๐๐	๕,๐๐๐	๕,๐๐๐	๕,๐๐๐	มีเด็กเข้าร่วมกิจกรรม ร้อยละ ๘๐	ปลูกจิตสำนึกให้เด็กๆรัก เทิดทูลแม่ผู้ให้กำเนิด และแม่ของแผ่นดิน	"
๙	โครงการพาน้องท่องโลกกว้าง	- เพื่อให้เด็กมีประสบการณ์ จริงในการศึกษา	พาเด็กเล็กออกศึกษานอก สถานที่เพื่อเพิ่มประสบการณ์ ของ ศพด.โนนกก	๓๐,๐๐๐	๓๐,๐๐๐	๓๐,๐๐๐	๓๐,๐๐๐	๓๐,๐๐๐	มีเด็กเข้าร่วมกิจกรรม ร้อยละ ๘๐	เด็กนักเรียนมีประสบการณ์ ในการเรียนรู้	"
๑๐	โครงการติตมุ้งลวด อาคาร ๒	- เพื่อป้องกันยุงและแมลงต่างๆ	ติดตั้งมุ้งลวดอาคารเรียน ศพด.อบต.โนนกก	๕๐,๐๐๐	-	-	-	-	กันยุงและแมลงได้ ร้อยละ ๙๐	นักเรียนและบุคลากร ปลอดภัยจากยุงและแมลง ต่างๆ	"
๑๑	โครงการสร้างศาลาพร้อมพระ พุทธรูป ศพด.โนนกก	- เพื่อเป็นที่ยึดเหนี่ยวจิตใจ ของนักเรียนและบุคลากร	ศพด.โนนกก	๕๐,๐๐๐	-	-	-	-	นักเรียนและบุคลากรไหว้ พระสวดมนต์ ร้อยละ ๙๐	นักเรียนและบุคลากรมี สถานที่สักการะ	"

รายละเอียดโครงการพัฒนา
แผนพัฒนาท้องถิ่น (พ.ศ. ๒๕๖๖ - ๒๕๗๐)
องค์การบริหารส่วนตำบลโนนกกอก

ผ. ๐๒

ก. ยุทธศาสตร์จังหวัดที่ ๔ พัฒนาสังคมและคุณภาพชีวิตตามหลักปรัชญาเศรษฐกิจพอเพียง

ข. ยุทธศาสตร์การพัฒนาของ อปท. ในเขตจังหวัดที่ ๑ การพัฒนาดคนและสังคมที่มีคุณภาพ

๑.ยุทธศาสตร์ การพัฒนาสังคมและคุณภาพชีวิตตามหลักปรัชญาเศรษฐกิจพอเพียง

๑.๑ แผนงานการศึกษา

ที่	โครงการ	วัตถุประสงค์	เป้าหมาย (ผลผลิตของโครงการ)	งบประมาณ					ตัวชี้วัด (KPI)	ผลที่คาดว่าจะได้รับ	หน่วยงาน รับผิดชอบ หลัก
				๒๕๖๖ (บาท)	๒๕๖๗ (บาท)	๒๕๖๘ (บาท)	๒๕๖๙ (บาท)	๒๕๗๐ (บาท)			
๑๒	โครงการเยาวชนวัยใสห่างไกลยาเสพติด	- เพื่อให้เยาวชนรู้จักใช้เวลาว่างให้เป็นประโยชน์ห่างไกลจากยาเสพติด	กลุ่มนักเรียนประถมศึกษาตำบลโนนกกอก	๓๐,๐๐๐	๒๐,๐๐๐	๒๐,๐๐๐	๒๐,๐๐๐	๒๐,๐๐๐	เด็กนักเรียนเข้าร่วมกิจกรรมร้อยละ ๘๐	นักเรียนมีความรู้เรื่องยาเสพติดไม่ยุ่งเกี่ยวกับยาเสพติด	กองการศึกษาฯ
๑๓	โครงการเข้าค่ายภาษาอังกฤษเพื่อการสื่อสาร	- เพื่อให้นักเรียนสามารถใช้ภาษาอังกฤษในการสื่อสารได้ตามระดับชั้น	นักเรียนชั้น ป.๕ - ๖ ในกลุ่ม รร.ตำบลโนนกกอก จำนวน ๑๘๐ คน	๕๐,๐๐๐	๕๐,๐๐๐	๕๐,๐๐๐	๕๐,๐๐๐	๕๐,๐๐๐	เด็ก นร. เข้าร่วมโครงการ ร้อยละ ๘๐	นักเรียนมีความพร้อมในการใช้ภาษาอังกฤษ	"
๑๔	โครงการส่งเสริมความเป็นเลิศทางวิชาการ	- เพื่อให้นักเรียนมีความสามารถในการคิดและพัฒนาการที่ดี	กลุ่มโรงเรียนในตำบลโนนกกอก	๓๐,๐๐๐	๓๐,๐๐๐	๓๐,๐๐๐	๓๐,๐๐๐	๓๐,๐๐๐	นักเรียนมีผลการเรียนที่ดีขึ้น ร้อยละ ๘๐	นักเรียนมีความสามารถในการคิดและพัฒนาการที่ดีขึ้น	"
๑๕	โครงการแข่งขันทักษะวิชาการระดับประถมวัยตำบลโนนกกอก	- เพื่อให้เด็กมีพัฒนาการที่ดีสมวัย	กลุ่มโรงเรียนในตำบลโนนกกอก	๒๐,๐๐๐	๒๐,๐๐๐	๒๐,๐๐๐	๒๐,๐๐๐	๒๐,๐๐๐	เด็ก นร. เข้าร่วมโครงการ ร้อยละ ๘๐	นักเรียนมีความสามารถในการคิดและพัฒนาการที่ดีขึ้น	"
๑๖	โครงการที่สอนน้อง	- เพื่อเป็นการสอนและทำกิจกรรมร่วมกันระหว่างพี่กับน้อง	จัดกิจกรรมในกลุ่มโรงเรียนตำบลโนนกกอก	๒๕,๐๐๐	๒๕,๐๐๐	๒๕,๐๐๐	๒๕,๐๐๐	๒๕,๐๐๐	เด็กนักเรียนเข้าร่วม ร้อยละ ๘๐	เป็นการสร้างความสัมพันธ์ที่ดีและทำกิจกรรมร่วมกัน	"

รายละเอียดโครงการพัฒนา
แผนพัฒนาท้องถิ่น (พ.ศ. ๒๕๖๖ - ๒๕๗๐)
องค์การบริหารส่วนตำบลโนนกก

ผ. ๐๒

ก. ยุทธศาสตร์จังหวัดที่ ๔ พัฒนาสังคมและคุณภาพชีวิตตามหลักปรัชญาเศรษฐกิจพอเพียง

ข. ยุทธศาสตร์การพัฒนาของ อปท. ในเขตจังหวัดที่ ๑ การพัฒนาคนและสังคมที่มีคุณภาพ

๑.ยุทธศาสตร์ การพัฒนาสังคมและคุณภาพชีวิตตามหลักปรัชญาเศรษฐกิจพอเพียง

๑.๑ แผนงานการศึกษา

ที่	โครงการ	วัตถุประสงค์	เป้าหมาย (ผลผลิตของโครงการ)	งบประมาณ					ตัวชี้วัด (KPI)	ผลที่คาดว่าจะได้รับ	หน่วยงาน รับผิดชอบหลัก
				๒๕๖๖ (บาท)	๒๕๖๗ (บาท)	๒๕๖๘ (บาท)	๒๕๖๙ (บาท)	๒๕๗๐ (บาท)			
๑๗	โครงการกิจกรรมพัฒนาผู้เรียนด้านการเรียนรู้นอกห้องเรียน	-เพื่อเสริมสร้างประสบการณ์จากแหล่งเรียนรู้ต่างๆนอกสถานที่	จัดกิจกรรมด้านการเรียนรู้และสร้างเสริมประสบการณ์จากแหล่งเรียนรู้ต่างๆ	๕๐,๐๐๐	๕๐,๐๐๐	๕๐,๐๐๐	๕๐,๐๐๐	๕๐,๐๐๐	นักเรียนได้ประสบการณ์จากแหล่งเรียนรู้ร้อยละ ๙๐	นักเรียนได้รับประสบการณ์ใหม่ๆเพิ่มมากขึ้น	กองการศึกษาฯ
๑๘	โครงการจัดซื้ออุปกรณ์สนามเด็กเล่นโรงเรียนบ้านโสกเชือกนงเจ้าพัฒนา	- เพื่อส่งเสริมด้านนันทนาการให้แก่เด็กนักเรียน	จัดซื้ออุปกรณ์สนามเด็กเล่นให้แก่โรงเรียนบ้านโสกเชือกฯ	๒๐,๐๐๐	-	-	-	-	นักเรียนได้อุปกรณ์สนามเด็กเล่นร้อยละ ๘๐	นักเรียนมีสมรรถนะร่างกายแข็งแรง	"
๑๙	โครงการถังน้ำดื่มเพื่อน้องโรงเรียนบ้านเมืองกลางวิทยา	- เพื่อแก้ปัญหาขาดแคลนน้ำดื่มของนักเรียนโรงเรียนบ้านเมืองกลาง	ถังบรรจุน้ำไฟเบอร์กลาสอย่างดีขนาด ๒,๐๐๐ ลิตร จำนวน ๔ ใบ	๕๐,๐๐๐	-	-	-	-	นักเรียนมีน้ำดื่มเพียงพอร้อยละ ๙๐	นักเรียนมีน้ำเพียงพอต่อการบริโภค	"
๒๐	โครงการแข่งขันศิลปหัตถกรรมกลุ่มโรงเรียนประถมศึกษาโนนเขตพื้นที่ตำบลโนนกก	- เพื่อให้นักเรียนได้แสดงออกถึงความรู้ความสามารถด้านต่างๆ	กลุ่มโรงเรียนประถมศึกษาในเขตพื้นที่ตำบลโนนกก	๕๐,๐๐๐	๕๐,๐๐๐	๕๐,๐๐๐	๕๐,๐๐๐	๕๐,๐๐๐	ส่งเสริมให้เด็กได้แสดงความสามารถเพิ่มขึ้นร้อยละ ๘๐	เด็กนักเรียนมีการพัฒนาความรู้ความสามารถเพิ่มขึ้น	"

รายละเอียดโครงการพัฒนา
แผนพัฒนาท้องถิ่น (พ.ศ. ๒๕๖๖ - ๒๕๗๐)
องค์การบริหารส่วนตำบลโนนกกอก

ผ. ๐๒

ก. ยุทธศาสตร์จังหวัดที่ ๔ พัฒนาสังคมและคุณภาพชีวิตตามหลักปรัชญาเศรษฐกิจพอเพียง

ข. ยุทธศาสตร์การพัฒนาของ อปท. ในเขตจังหวัดที่ ๑ การพัฒนามนและสังคมที่มีคุณภาพ

๑.ยุทธศาสตร์ การพัฒนาสังคมและคุณภาพชีวิตตามหลักปรัชญาเศรษฐกิจพอเพียง

๑.๑ แผนงานการศึกษา

ที่	โครงการ	วัตถุประสงค์	เป้าหมาย (ผลผลิตของโครงการ)	งบประมาณ					ตัวชี้วัด (KPI)	ผลที่คาดว่าจะได้รับ	หน่วยงาน รับผิดชอบหลัก
				๒๕๖๖ (บาท)	๒๕๖๗ (บาท)	๒๕๖๘ (บาท)	๒๕๖๙ (บาท)	๒๕๗๐ (บาท)			
๒๑	โครงการอาหารกลางวันโรงเรียนประถมศึกษาในเขตพื้นที่ตำบลโนนกกอก	-เพื่อให้นักเรียนได้อาหารที่ประโยชน์ถูกหลักโภชนาการ	กลุ่มโรงเรียนประถมศึกษาในเขตพื้นที่ตำบลโนนกกอก	๒,๔๒๐,๐๐๐	๒,๔๒๐,๐๐๐	๒,๔๒๐,๐๐๐	๒,๔๒๐,๐๐๐	๒,๔๒๐,๐๐๐	นักเรียนได้ทานอาหารที่มีคุณภาพร้อยละ ๙๐	นักเรียนได้รับประทานอาหารที่มีประโยชน์ถูกหลักโภชนาการ	กองการศึกษา
๒๒	โครงการอบรมจริยธรรมนักเรียนกลุ่มโรงเรียนประถมศึกษาในเขตพื้นที่ตำบลโนนกกอก	-เพื่อให้นักเรียนมีคุณธรรมจริยธรรมใช้ชีวิตอยู่ร่วมกันในสังคมอย่างสงบสุข	กลุ่มโรงเรียนประถมศึกษาในเขตพื้นที่ตำบลโนนกกอก	๕๐,๐๐๐	๕๐,๐๐๐	๕๐,๐๐๐	๕๐,๐๐๐	๕๐,๐๐๐	นักเรียนมีคุณธรรมจริยธรรมที่ดีร้อยละ ๙๐	นักเรียนสามารถอยู่ร่วมกันในสังคมอย่างมีความสุข	"
๒๓	โครงการเพิ่มศักยภาพนักเรียนให้สามารถศึกษาต่อหรือวัดผลทางการศึกษาจากหน่วยงานอื่นอย่างมีประสิทธิภาพ	-เพื่อพัฒนาการเรียนรู้ให้นักเรียนสามารถเข้าศึกษาต่อในระดับสูงขึ้น	โรงเรียนโนนกกอกวิทยา	๒๕,๐๐๐	๒๕,๐๐๐	๒๕,๐๐๐	๒๕,๐๐๐	๒๕,๐๐๐	นักเรียนมีการพัฒนาความรู้เพิ่มขึ้นร้อยละ ๘๐	นักเรียนมีความรู้ความสามารถเพิ่มขึ้น	"

รายละเอียดโครงการพัฒนา
แผนพัฒนาท้องถิ่น (พ.ศ. ๒๕๖๖ - ๒๕๗๐)
สำหรับ องค์กรปกครองส่วนท้องถิ่นดำเนินการ

ผ. ๐๒

ก. ยุทธศาสตร์จังหวัดที่ ๔ พัฒนาสังคมและคุณภาพชีวิตตามหลักปรัชญาเศรษฐกิจพอเพียง

ข. ยุทธศาสตร์การพัฒนาของ อปท. ในเขตจังหวัดที่ ๑ การพัฒนาคนและสังคมที่มีคุณภาพ

๑. ยุทธศาสตร์ การพัฒนาสังคมและคุณภาพชีวิตตามหลักปรัชญาเศรษฐกิจพอเพียง

๑.๒ แผนงานศาสนา วัฒนธรรม และนันทนาการ

ที่	โครงการ	วัตถุประสงค์	เป้าหมาย ผลผลิตของโครงการ	งบประมาณและที่ผ่านมา					ตัวชี้วัด (KPI)	ผลที่คาดว่าจะได้รับ	หน่วยงาน รับผิดชอบ หลัก
				๒๕๖๖ (บาท)	๒๕๖๗ (บาท)	๒๕๖๘ (บาท)	๒๕๖๙ (บาท)	๒๕๗๐ (บาท)			
๑	โครงการงานประเพณีบ้านเมืองกลาง หมู่ที่ ๑ - ฉลองรูปปั้นหลวงปู่ผา	- เพื่อสืบสานประเพณีและวัฒนธรรม	จัดกิจกรรมฉลองรูปปั้นหลวงปู่ผา	๘,๐๐๐	๘,๐๐๐	๘,๐๐๐	๘,๐๐๐	๘,๐๐๐	ประชาชนเข้าร่วมกิจกรรมร้อยละ ๘๐	วัฒนธรรมประเพณีท้องถิ่นได้รับการฟื้นฟู	กองการศึกษาฯ
๒	โครงการประเพณีบ้านนกเจ้า หมู่ที่ ๒ สรงน้ำพระภูกระแต	- เพื่อสืบสานประเพณีและวัฒนธรรม	จัดกิจกรรมสรงน้ำพระ	๑๐,๐๐๐	๑๐,๐๐๐	๑๐,๐๐๐	๑๐,๐๐๐	๑๐,๐๐๐	ประชาชนเข้าร่วมกิจกรรมร้อยละ ๘๐	วัฒนธรรมประเพณีท้องถิ่นได้รับการฟื้นฟู	"
๓	โครงการประเพณีบ้านนกเจ้า หมู่ที่ ๒ ฉลองรูปปั้นพระครูเกษมธรรมโฆษิต	- เพื่อสืบสานประเพณีและวัฒนธรรม	จัดกิจกรรมฉลองรูปปั้นพระครูเกษม	๕,๐๐๐	๕,๐๐๐	๕,๐๐๐	๕,๐๐๐	๕,๐๐๐	ประชาชนเข้าร่วมกิจกรรมร้อยละ ๘๐	วัฒนธรรมประเพณีท้องถิ่นได้รับการฟื้นฟู	"
๔	โครงการประเพณีบ้านนกเจ้า หมู่ที่ ๒ รดน้ำขอพรผู้สูงอายุ	- เพื่อสืบสานประเพณีและวัฒนธรรม	จัดกิจกรรมรดน้ำขอพรผู้สูงอายุ	๓,๐๐๐	๓,๐๐๐	๓,๐๐๐	๓,๐๐๐	๓,๐๐๐	ประชาชนเข้าร่วมกิจกรรมร้อยละ ๘๐	วัฒนธรรมประเพณีท้องถิ่นได้รับการฟื้นฟู	"
๕	โครงการประเพณีบ้านเปือย หมู่ที่ ๔ สรงน้ำพระธาตุด้านเปือย	- เพื่อสืบสานประเพณีและวัฒนธรรม	จัดกิจกรรมสรงน้ำพระธาตุด้านเปือย	๘,๐๐๐	๘,๐๐๐	๘,๐๐๐	๘,๐๐๐	๘,๐๐๐	ประชาชนเข้าร่วมกิจกรรมร้อยละ ๘๐	วัฒนธรรมประเพณีท้องถิ่นได้รับการฟื้นฟู	"

รายละเอียดโครงการพัฒนา
แผนพัฒนาท้องถิ่น (พ.ศ. ๒๕๖๖ - ๒๕๗๐)
สำหรับ องค์กรปกครองส่วนท้องถิ่นดำเนินการ

ผ. ๐๒

ก. ยุทธศาสตร์จังหวัดที่ ๔ พัฒนาสังคมและคุณภาพชีวิตตามหลักปรัชญาเศรษฐกิจพอเพียง

ข. ยุทธศาสตร์การพัฒนาของ อปท. ในเขตจังหวัดที่ ๑ การพัฒนาคนและสังคมที่มีคุณภาพ

๑.ยุทธศาสตร์ การพัฒนาสังคมและคุณภาพชีวิตตามหลักปรัชญาเศรษฐกิจพอเพียง

๑.๒ แผนงานศาสนา วัฒนธรรม และนันทนาการ

ที่	โครงการ	วัตถุประสงค์	เป้าหมาย ผลผลิตของโครงการ	งบประมาณและที่ผ่านมา					ตัวชี้วัด (KPI)	ผลที่คาดว่าจะได้รับ	หน่วยงาน รับผิดชอบ หลัก
				๒๕๖๖ (บาท)	๒๕๖๗ (บาท)	๒๕๖๘ (บาท)	๒๕๖๙ (บาท)	๒๕๗๐ (บาท)			
๖	โครงการประเพณีบ้านโนนเห็ดโคล หมู่ที่ ๕ - สรงน้ำรอยพระบาท	- เพื่อสืบสานประเพณีและ วัฒนธรรม	จัดกิจกรรมสรงน้ำ รอยพระบาท	๘,๐๐๐	๘,๐๐๐	๘,๐๐๐	๘,๐๐๐	๘,๐๐๐	ประชาชนเข้าร่วม กิจกรรมร้อยละ ๘๐	วัฒนธรรมประเพณี ท้องถิ่นได้รับการฟื้นฟู	กองการ ศึกษาฯ
๗	โครงการประเพณีบ้านโนนสุขสันต์ หมู่ที่ ๙ - สรงน้ำพระเจ้าอู่ย	- เพื่อสืบสานประเพณีและ วัฒนธรรม	จัดกิจกรรมสรงน้ำ พระเจ้าอู่ย	๕,๐๐๐	๕,๐๐๐	๕,๐๐๐	๕,๐๐๐	๕,๐๐๐	ประชาชนเข้าร่วม กิจกรรมร้อยละ ๘๐	วัฒนธรรมประเพณี ท้องถิ่นได้รับการฟื้นฟู	"
๘	โครงการประเพณีบ้านโนนสุขสันต์ หมู่ที่ ๙ - รดน้ำขอพรผู้สูงอายุ	- เพื่อสืบสานประเพณีและ วัฒนธรรม	จัดกิจกรรมรดน้ำ ขอพรผู้สูงอายุ	๓,๐๐๐	๓,๐๐๐	๓,๐๐๐	๓,๐๐๐	๓,๐๐๐	ประชาชนเข้าร่วม กิจกรรมร้อยละ ๘๐	วัฒนธรรมประเพณี ท้องถิ่นได้รับการฟื้นฟู	"
๙	โครงการประเพณีเลี้ยงตาปู่บ้าน หมู่ที่ ๑ - ๑๐	- เพื่อสืบสานประเพณีและ วัฒนธรรม	จัดกิจกรรมเลี้ยง ตาปู่บ้าน	๒๐,๐๐๐	๒๐,๐๐๐	๒๐,๐๐๐	๒๐,๐๐๐	๒๐,๐๐๐	ประชาชนเข้าร่วม กิจกรรมร้อยละ ๘๐	วัฒนธรรมประเพณี ท้องถิ่นได้รับการฟื้นฟู	"
๑๐	โครงการประเพณีบ้านสระ หมู่ที่ ๑๐ รำบวงสรวงศาลมะนาว	- เพื่อสืบสานประเพณีและ วัฒนธรรม	จัดกิจกรรมรำบวง สรวงศาลมะนาว	๑๐,๐๐๐	๑๐,๐๐๐	๑๐,๐๐๐	๑๐,๐๐๐	๑๐,๐๐๐	ประชาชนเข้าร่วม กิจกรรมร้อยละ ๘๐	วัฒนธรรมประเพณี ท้องถิ่นได้รับการฟื้นฟู	"

รายละเอียดโครงการพัฒนา
แผนพัฒนาท้องถิ่น (พ.ศ. ๒๕๖๖ - ๒๕๗๐)
สำหรับ องค์กรปกครองส่วนท้องถิ่นดำเนินการ

ผ. ๐๒

ก. ยุทธศาสตร์จังหวัดที่ ๔ พัฒนาสังคมและคุณภาพชีวิตตามหลักปรัชญาเศรษฐกิจพอเพียง

ข. ยุทธศาสตร์การพัฒนาของ อปท. ในเขตจังหวัดที่ ๑ การพัฒนาคนและสังคมที่มีคุณภาพ

๑. ยุทธศาสตร์ การพัฒนาสังคมและคุณภาพชีวิตตามหลักปรัชญาเศรษฐกิจพอเพียง

๑.๒ แผนงานศาสนา วัฒนธรรม และนันทนาการ

ที่	โครงการ	วัตถุประสงค์	เป้าหมาย ผลผลิตของโครงการ	งบประมาณและที่ผ่านมา					ตัวชี้วัด (KPI)	ผลที่คาดว่าจะได้รับ	หน่วยงาน รับผิดชอบ หลัก
				๒๕๖๖ (บาท)	๒๕๖๗ (บาท)	๒๕๖๘ (บาท)	๒๕๖๙ (บาท)	๒๕๗๐ (บาท)			
๑๑	โครงการประเพณีบ้านสระ หมู่ที่ ๑๐ รำบวงสรวงทำศาล	- เพื่อสืบสานประเพณีและ วัฒนธรรม	จัดกิจกรรมรำบวง สรวงทำศาล	๘,๐๐๐	๘,๐๐๐	๘,๐๐๐	๘,๐๐๐	๘,๐๐๐	ประชาชนเข้าร่วม กิจกรรมร้อยละ ๘๐	วัฒนธรรมประเพณี ท้องถิ่นได้รับการฟื้นฟู	กองการ ศึกษา
๑๒	โครงการประเพณีเทศมหาชาติชาดก ตำบลโนนกก	- เพื่อสืบสานประเพณีและ วัฒนธรรม	จัดกิจกรรมงานเทศ มหาชาติชาดก	๒๓,๐๐๐	๒๓,๐๐๐	๒๓,๐๐๐	๒๓,๐๐๐	๒๓,๐๐๐	ประชาชนเข้าร่วม กิจกรรมร้อยละ ๘๐	วัฒนธรรมประเพณี ท้องถิ่นได้รับการฟื้นฟู	"
๑๓	โครงการบวชภาคฤดูร้อนตำบล โนนกก	- เพื่อสืบสานประเพณีและ วัฒนธรรม	จัดกิจกรรมงาน บวชภาคฤดูร้อน	๕๐,๐๐๐	-	-	-	-	ประชาชนเข้าร่วม กิจกรรมร้อยละ ๘๐	วัฒนธรรมประเพณี ท้องถิ่นได้รับการฟื้นฟู	"
๑๔	โครงการจัดตั้งศูนย์วัฒนธรรมประจำ ตำบลโนนกก	- เพื่อเป็นแหล่งเรียนรู้และ รวบรวมข้อมูลทางวัฒนธรรม	ประชาชนตำบล โนนกก	-	-	-	-	๒๐๐,๐๐๐	ประชาชนเข้าร่วม กิจกรรมร้อยละ ๘๐	ประชาชนสามารถเรียนรู้ และรวบรวมข้อมูลของ แหล่งวัฒนธรรมตำบล	"
๑๕	โครงการประเพณีลอยกระทง	- เพื่อสืบสานประเพณีและ วัฒนธรรม	จัดกิจกรรมวันลอย กระทง	๖๐,๐๐๐	๖๐,๐๐๐	๖๐,๐๐๐	๖๐,๐๐๐	๖๐,๐๐๐	ประชาชนเข้าร่วม กิจกรรมร้อยละ ๘๐	วัฒนธรรมประเพณี ท้องถิ่นได้รับการฟื้นฟู	"

รายละเอียดโครงการพัฒนา
แผนพัฒนาท้องถิ่น (พ.ศ. ๒๕๖๖ - ๒๕๗๐)
สำหรับ องค์กรปกครองส่วนท้องถิ่นดำเนินการ

ผ. ๐๒

ก. ยุทธศาสตร์จังหวัดที่ ๔ พัฒนาสังคมและคุณภาพชีวิตตามหลักปรัชญาเศรษฐกิจพอเพียง

ข. ยุทธศาสตร์การพัฒนาของ อปท. ในเขตจังหวัดที่ ๑ การพัฒนาคนและสังคมที่มีคุณภาพ

๑.ยุทธศาสตร์ การพัฒนาสังคมและคุณภาพชีวิตตามหลักปรัชญาเศรษฐกิจพอเพียง

๑.๒ แผนงานศาสนา วัฒนธรรม และนันทนาการ

ที่	โครงการ	วัตถุประสงค์	เป้าหมาย ผลผลิตของโครงการ	งบประมาณและที่ผ่านมา					ตัวชี้วัด (KPI)	ผลที่คาดว่าจะได้รับ	หน่วยงาน รับผิดชอบ หลัก
				๒๕๖๖ (บาท)	๒๕๖๗ (บาท)	๒๕๖๘ (บาท)	๒๕๖๙ (บาท)	๒๕๗๐ (บาท)			
๑๖	โครงการส่งเสริมวัฒนธรรมท้องถิ่น	- เพื่อเผยแพร่และส่งเสริมวัฒนธรรมท้องถิ่น	ประชาชนตำบลโนนกกอก	๕๐,๐๐๐	๕๐,๐๐๐	๕๐,๐๐๐	๕๐,๐๐๐	๕๐,๐๐๐	ประชาชนเข้าร่วมกิจกรรมร้อยละ ๘๐	ส่งเสริมวัฒนธรรมท้องถิ่น	กองการศึกษาฯ
๑๗	โครงการถวายเทียนพรรษา (ประเพณีเข้าพรรษา)	- เพื่อสืบสานประเพณีและวัฒนธรรม	จัดกิจกรรมแห่เทียนเข้าพรรษา	๒๕,๐๐๐	๒๕,๐๐๐	๒๕,๐๐๐	๒๕,๐๐๐	๒๕,๐๐๐	ประชาชนเข้าร่วมกิจกรรมร้อยละ ๘๐	วัฒนธรรมประเพณีท้องถิ่นได้รับการฟื้นฟู	"
๑๘	โครงการสงฆ์พระประธาน ๓ ประการ บ้านโสกเชือก หมู่ที่ ๓	- เพื่อสืบสานประเพณีและวัฒนธรรม	จัดกิจกรรมสงฆ์พระประธาน	๒,๐๐๐	๒,๐๐๐	๒,๐๐๐	๒,๐๐๐	๒,๐๐๐	กลุ่มสตรีเข้าร่วมกิจกรรมร้อยละ ๘๐	กลุ่มสตรีมีศักยภาพ มีความเข้มแข็ง	"
๑๙	โครงการสร้างศูนย์การเรียนรู้ ปฏิบัติธรรมจริยธรรมบนพื้นที่ภูกระแต	- เพื่อเสริมสร้างคุณธรรมจริยธรรม	ตำบลโนนกกอก	-	-	๗๐,๐๐๐	-	-	ประชาชนเข้าร่วมกิจกรรมร้อยละ ๘๐	ประชาชนมีคุณธรรมจริยธรรม	"
๒๐	โครงการแข่งขันกีฬาฟุตบอล ตำบลโนนกกอก	- เพื่อส่งเสริมให้ประชาชนได้ใช้เวลาว่างออกกำลังกาย	จัดแข่งขันกีฬาฟุตบอล	๕๐,๐๐๐	๕๐,๐๐๐	๕๐,๐๐๐	๕๐,๐๐๐	๕๐,๐๐๐	ส่งเสริมการออกกำลังกาย ร้อยละ ๗๐	ประชาชนมีสุขภาพแข็งแรง	"

รายละเอียดโครงการพัฒนา
แผนพัฒนาท้องถิ่น (พ.ศ. ๒๕๖๖ - ๒๕๗๐)
สำหรับ องค์กรปกครองส่วนท้องถิ่นดำเนินการ

ผ. ๐๒

ก. ยุทธศาสตร์จังหวัดที่ ๔ พัฒนาสังคมและคุณภาพชีวิตตามหลักปรัชญาเศรษฐกิจพอเพียง

ข. ยุทธศาสตร์การพัฒนาของ อปท. ในเขตจังหวัดที่ ๑ การพัฒนาคนและสังคมที่มีคุณภาพ

๑. ยุทธศาสตร์ การพัฒนาสังคมและคุณภาพชีวิตตามหลักปรัชญาเศรษฐกิจพอเพียง

๑.๒ แผนงานศาสนา วัฒนธรรม และนันทนาการ

ที่	โครงการ	วัตถุประสงค์	เป้าหมาย ผลผลิตของโครงการ	งบประมาณและที่ผ่านมา					ตัวชี้วัด (KPI)	ผลที่คาดว่าจะได้รับ	หน่วยงาน รับผิดชอบหลัก
				๒๕๖๖ (บาท)	๒๕๖๗ (บาท)	๒๕๖๘ (บาท)	๒๕๖๙ (บาท)	๒๕๗๐ (บาท)			
๒๑	โครงการจัดตั้งทีมกีฬาเข้าร่วมการแข่งขันกีฬาระดับต่างๆ	- เพื่อส่งเสริมให้เยาวชนได้มีโอกาสแสดงออกในด้านกีฬา	นักกีฬาตำบล โนนกกอก	๒๕๐,๐๐๐	๒๕๐,๐๐๐	๒๕๐,๐๐๐	๒๕๐,๐๐๐	๒๕๐,๐๐๐	ส่งเสริมการออกกำลังกาย ร้อยละ ๗๐	ประชาชนมีสุขภาพแข็งแรง	กองการศึกษาฯ
๒๒	โครงการจัดการแข่งขันกีฬาชุมชนสัมพันธ์ตำบลโนนกกอก	- เพื่อส่งเสริมให้ประชาชนได้ใช้เวลาว่างออกกำลังกาย	จัดกิจกรรมแข่งขันกีฬาภายในตำบล	๒๐๐,๐๐๐	๒๐๐,๐๐๐	๒๐๐,๐๐๐	๒๐๐,๐๐๐	๒๐๐,๐๐๐	ส่งเสริมการออกกำลังกาย ร้อยละ ๗๐	ประชาชนมีสุขภาพแข็งแรง	"
๒๓	โครงการจัดการแข่งขันกีฬาเชื่อมความสัมพันธ์ของหน่วยงานราชการในตำบล โนนกกอก (กีฬาผู้นำสัมพันธ์)	- เพื่อสร้างความสัมพันธ์ระหว่างหน่วยงานในตำบล	ตำบลโนนกกอก ร่วมกิจกรรมแข่งขันกีฬา	๕๐,๐๐๐	๕๐,๐๐๐	๕๐,๐๐๐	๕๐,๐๐๐	๕๐,๐๐๐	ส่งเสริมการออกกำลังกาย ร้อยละ ๗๐	เชื่อมความสัมพันธ์ระหว่างส่วนราชการและผู้นำหมู่บ้าน	"
๒๔	โครงการแข่งขันกีฬานักเรียนประถมศึกษาของกลุ่มโรงเรียนตำบลโนนกกอก	- เพื่อส่งเสริมให้นักเรียนได้ออกกำลังกาย	จัดกิจกรรมแข่งขันกีฬานักเรียนในตำบลโนนกกอก	๕๕,๐๐๐	๕๕,๐๐๐	๕๕,๐๐๐	๕๕,๐๐๐	๕๕,๐๐๐	ส่งเสริมการออกกำลังกาย ร้อยละ ๗๐	นักเรียนมีสุขภาพแข็งแรง มีน้ำใจนักกีฬา	"
๒๕	โครงการแข่งขันกีฬาอนุบาลตำบลโนนกกอก	- เพื่อส่งเสริมให้นักเรียนได้ออกกำลังกาย	จัดแข่งขันกีฬานักเรียนในตำบล	๒๐,๐๐๐	๒๐,๐๐๐	๒๐,๐๐๐	๒๐,๐๐๐	๒๐,๐๐๐	ส่งเสริมการออกกำลังกาย ร้อยละ ๗๐	นักเรียนมีสุขภาพแข็งแรง มีน้ำใจนักกีฬา	"

รายละเอียดโครงการพัฒนา
แผนพัฒนาท้องถิ่น (พ.ศ. ๒๕๖๖ - ๒๕๗๐)
สำหรับ องค์กรปกครองส่วนท้องถิ่นดำเนินการ

พ. ๐๒

ก. ยุทธศาสตร์จังหวัดที่ ๔ พัฒนาสังคมและคุณภาพชีวิตตามหลักปรัชญาเศรษฐกิจพอเพียง

ข. ยุทธศาสตร์การพัฒนาของ อปท. ในเขตจังหวัดที่ ๑ การพัฒนาคนและสังคมที่มีคุณภาพ

๑.ยุทธศาสตร์ การพัฒนาสังคมและคุณภาพชีวิตตามหลักปรัชญาเศรษฐกิจพอเพียง

๑.๒ แผนงานศาสนา วัฒนธรรม และนันทนาการ

ที่	โครงการ	วัตถุประสงค์	เป้าหมาย ผลผลิตของโครงการ	งบประมาณและที่ผ่านมา					ตัวชี้วัด (KPI)	ผลที่คาดว่าจะได้รับ	หน่วยงาน รับผิดชอบ หลัก
				๒๕๖๖ (บาท)	๒๕๖๗ (บาท)	๒๕๖๘ (บาท)	๒๕๖๙ (บาท)	๒๕๗๐ (บาท)			
๒๖	โครงการจัดซื้ออุปกรณ์สนามเด็กเล่น บ้านนกเจ้า หมู่ที่ ๒	- เพื่อเสริมจินตนาการและ พัฒนาการให้กับเด็ก	จัดซื้ออุปกรณ์สนาม เด็กเล่น ม.๒	๒๐,๐๐๐	-	-	-	-	เด็กได้ใช้สนาม เด็กเล่นร้อยละ๘๐	มีจินตนาการและพัฒนา การที่ดีขึ้น	กอง การศึกษา

รายละเอียดโครงการพัฒนา
แผนพัฒนาท้องถิ่น (พ.ศ. ๒๕๖๖ - ๒๕๗๐)
สำหรับ องค์กรปกครองส่วนท้องถิ่นดำเนินการ

พ. ๐๒

ก. ยุทธศาสตร์จังหวัดที่ ๔ พัฒนาสังคมและคุณภาพชีวิตตามหลักปรัชญาเศรษฐกิจพอเพียง

ข. ยุทธศาสตร์การพัฒนาของ อปท. ในเขตจังหวัดที่ ๑ การพัฒนาคนและสังคมที่มีคุณภาพ

๑. ยุทธศาสตร์ การพัฒนาสังคมและคุณภาพชีวิตตามหลักปรัชญาเศรษฐกิจพอเพียง

๑.๒ แผนงานศาสนา วัฒนธรรม และนันทนาการ

ที่	โครงการ	วัตถุประสงค์	เป้าหมาย ผลผลิตของโครงการ	งบประมาณและที่ผ่านมา					ตัวชี้วัด (KPI)	ผลที่คาดว่าจะได้รับ	หน่วยงาน รับผิดชอบ หลัก
				๒๕๖๖ (บาท)	๒๕๖๗ (บาท)	๒๕๖๘ (บาท)	๒๕๖๙ (บาท)	๒๕๗๐ (บาท)			

รายละเอียดโครงการพัฒนา
แผนพัฒนาท้องถิ่น (พ.ศ. ๒๕๖๖ - ๒๕๗๐)
สำหรับ องค์กรปกครองส่วนท้องถิ่นดำเนินการ
องค์การบริหารส่วนตำบลโนนกกอก

ผ. ๐๒

ก. ยุทธศาสตร์จังหวัดที่ ๔ พัฒนาสังคมและคุณภาพชีวิตตามหลักปรัชญาเศรษฐกิจพอเพียง

ข. ยุทธศาสตร์การพัฒนาของ อปท. ในเขตจังหวัดที่ ๑ การพัฒนาคนและสังคมที่มีคุณภาพ

๑. ยุทธศาสตร์ การพัฒนาสังคมและคุณภาพชีวิตตามหลักปรัชญาเศรษฐกิจพอเพียง

๑.๓ แผนงานสร้างความเข้มแข็งของชุมชน

ที่	โครงการ	วัตถุประสงค์	เป้าหมาย (ผลผลิตของโครงการ)	งบประมาณและที่ผ่านมา					ตัวชี้วัด (KPI)	ผลที่คาดว่าจะได้รับ	หน่วยงาน รับผิดชอบหลัก
				๒๕๖๖ (บาท)	๒๕๖๗ (บาท)	๒๕๖๘ (บาท)	๒๕๖๙ (บาท)	๒๕๗๐ (บาท)			
๑	โครงการออกให้บริการประชาชนตำบลโนนกกอก	ออกให้บริการนอกสถานที่และรับฟังปัญหาความเดือดร้อนของประชาชนในพื้นที่ตำบลโนนกกอก	ออกให้บริการประชาชนทั้ง ๑๐ หมู่บ้าน	๑๕,๐๐๐	๑๕,๐๐๐	๑๕,๐๐๐	๑๕,๐๐๐	๑๕,๐๐๐	ประชาชนแต่ละหมู่บ้านเข้าร่วมโครงการร้อยละ ๘๐	ประชาชนได้ทราบการบริหารงานของท้องถิ่นและเสนอแนวทางการพัฒนาหมู่บ้านของตนเอง	สำนักปลัด
๒	โครงการป้องกันและแก้ไขปัญหาเสพติด	เพื่อให้ประชาชนได้ตระหนักถึงพิษภัยของยาเสพติด	จัดกิจกรรมรณรงค์ต่อต้านยาเสพติด	๒๕,๐๐๐	๒๕,๐๐๐	๒๕,๐๐๐	๒๕,๐๐๐	๒๕,๐๐๐	ลดปัญหาผู้เสพยผู้ติดยาได้ร้อยละ ๖๐	ปัญหาเสพติดมีจำนวนลดลงร้อยละ ๑๐	"
๓	โครงการแนวทางการรักษาความมั่นคงสถาบันหลักของชาติภายใต้การปกครองระบอบประชาธิปไตยอันมีพระมหากษัตริย์เป็นประมุข	เพื่อสร้างความจงรักภักดีต่อสถาบันพระมหากษัตริย์	ประชาชนตำบลโนนกกอก หมู่ที่ ๑-๑๐	๒๐๐,๐๐๐	๒๐๐,๐๐๐	๒๐๐,๐๐๐	๒๐๐,๐๐๐	๒๐๐,๐๐๐	ประชาชนมีความจงรักภักดีต่อสถาบันพระมหากษัตริย์ร้อยละ ๑๐๐	ประชาชนมีความจงรักภักดีต่อสถาบันพระมหากษัตริย์	"

ที่	โครงการ	วัตถุประสงค์	เป้าหมาย (ผลผลิตของโครงการ)	งบประมาณและที่ผ่านมา					ตัวชี้วัด (KPI)	ผลที่คาดว่าจะ ได้รับ	หน่วยงาน รับผิดชอบ หลัก
				๒๕๖๖ (บาท)	๒๕๖๗ (บาท)	๒๕๖๘ (บาท)	๒๕๖๙ (บาท)	๒๕๗๐ (บาท)			

รายละเอียดโครงการพัฒนา
แผนพัฒนาท้องถิ่น (พ.ศ. ๒๕๖๖ - ๒๕๗๐)
สำหรับ องค์กรปกครองส่วนท้องถิ่นดำเนินการ
องค์การบริหารส่วนตำบลโนนกกอก

ผ. ๐๒

ก. ยุทธศาสตร์จังหวัดที่ ๔ พัฒนาสังคมและคุณภาพชีวิตตามหลักปรัชญาเศรษฐกิจพอเพียง

ข. ยุทธศาสตร์การพัฒนาของ อปท. ในเขตจังหวัดที่ ๑ การพัฒนาคนและสังคมที่มีคุณภาพ

๑.ยุทธศาสตร์ การพัฒนาสังคมและคุณภาพชีวิตตามหลักปรัชญาเศรษฐกิจพอเพียง

๑.๔ การรักษาความสงบภายใน

ที่	โครงการ	วัตถุประสงค์	เป้าหมาย (ผลผลิตของโครงการ)	งบประมาณและที่ผ่านมา					ตัวชี้วัด (KPI)	ผลที่คาดว่าจะ จะได้รับ	หน่วยงาน รับผิดชอบ หลัก
				๒๕๖๖ (บาท)	๒๕๖๗ (บาท)	๒๕๖๘ (บาท)	๒๕๖๙ (บาท)	๒๕๗๐ (บาท)			
๑	โครงการอบรมหลักสูตรส่งเสริม ให้ความรู้เพื่อเพิ่มประสิทธิภาพ และศักยภาพ อปพร.	-เพื่อเพิ่มประสิทธิภาพ และศักยภาพอปพร.	อปพร.ตำบลโนนกกอก	๖๐,๐๐๐	๖๐,๐๐๐	๖๐,๐๐๐	๖๐,๐๐๐	๖๐,๐๐๐	อปพร.ตำบล โนนกกอกเข้าร่วม ร้อยละ ๘๐	อปพร.มีประสิทธิภาพ และศักยภาพที่ดี	สำนักปลัด
๒	โครงการป้องกันและลดอุบัติเหตุ ทางถนนในช่วงเทศกาลปีใหม่ และเทศกาลสงกรานต์	-เพื่อบริการประชาชน ให้ได้รับความปลอดภัย ในชีวิตและทรัพย์สิน	ตั้งจุดให้บริการ เทศกาลปีใหม่ วันสงกรานต์ และวันอื่นๆ	๓๐,๐๐๐	๓๐,๐๐๐	๓๐,๐๐๐	๓๐,๐๐๐	๓๐,๐๐๐	อุบัติเหตุลดลง ร้อยละ ๕ หรือไม่มีเลย	ประชาชนได้รับความ สะดวกและลด อุบัติเหตุทางถนน	"
๓	โครงการอบรมลูกเสือชาวบ้าน ตำบลโนนกกอก (หลักสูตรจัดตั้ง)	-เพื่อก่อให้เกิดความรัก ความสามัคคีในหมู่คณะ	ประชาชนตำบล โนนกกอก	๕๐,๐๐๐	๕๐,๐๐๐	๕๐,๐๐๐	๕๐,๐๐๐	๕๐,๐๐๐	ประชาชนีความรัก ความสามัคคีเพิ่ม ขึ้นร้อยละ ๙๐	ประชาชนเกิดความรัก ความสามัคคีในหมู่คณะ	"

รายละเอียดโครงการพัฒนา
แผนพัฒนาท้องถิ่น (พ.ศ. ๒๕๖๖ - ๒๕๗๐)
สำหรับ องค์กรปกครองส่วนท้องถิ่นดำเนินการ
องค์การบริหารส่วนตำบลโนนกกอก

ผ. ๐๒

ก. ยุทธศาสตร์จังหวัดที่ ๔ พัฒนาสังคมและคุณภาพชีวิตตามหลักปรัชญาเศรษฐกิจพอเพียง

ข. ยุทธศาสตร์การพัฒนาของ อปท. ในเขตจังหวัดที่ ๑ การพัฒนาคนและสังคมที่มีคุณภาพ

๑. ยุทธศาสตร์ การพัฒนาสังคมและคุณภาพชีวิตตามหลักปรัชญาเศรษฐกิจพอเพียง

๑.๔ การรักษาความสงบภายใน

ที่	โครงการ	วัตถุประสงค์	เป้าหมาย (ผลผลิตของโครงการ)	งบประมาณและที่ผ่านมา					ตัวชี้วัด (KPI)	ผลที่คาดว่าจะได้รับ	หน่วยงาน รับผิดชอบหลัก
				๒๕๖๖ (บาท)	๒๕๖๗ (บาท)	๒๕๖๘ (บาท)	๒๕๖๙ (บาท)	๒๕๗๐ (บาท)			
๔	โครงการฝึกอบรมชุดปฏิบัติการจิตอาสาภัยพิบัติประจำองค์การบริหารส่วนตำบลโนนกกอก	-เพื่อพัฒนาระบบป้องกันเตรียมความพร้อมและการสร้างภูมิคุ้มกันโดยพัฒนาภูมิความรู้และเสริมสร้างความเข้มแข็งในระดับชุมชนในการเฝ้าระวังและรับมือกับสาธารณภัย -ผู้เข้ารับการอบรมสามารถช่วยเหลือการปฏิบัติงานของเจ้าพนักงานป้องกันและบรรเทาสาธารณภัย	จิตอาสาภัยพิบัติอบต.โนนกกอก	๑๕๐,๐๐๐	๑๕๐,๐๐๐	๑๕๐,๐๐๐	๑๕๐,๐๐๐	๑๕๐,๐๐๐	จิตอาสาเข้าร่วมโครงการร้อยละ ๑๐๐	จิตอาสามีประสิทธิภาพและเข้มแข็งมากขึ้น	สำนักปลัด

รายละเอียดโครงการพัฒนา
แผนพัฒนาท้องถิ่น (พ.ศ. ๒๕๖๖ - ๒๕๗๐)
สำหรับ องค์กรปกครองส่วนท้องถิ่นดำเนินการ
องค์การบริหารส่วนตำบลโนนกกอก

ผ. ๐๒

ก. ยุทธศาสตร์จังหวัดที่ ๔ พัฒนาสังคมและคุณภาพชีวิตตามหลักปรัชญาเศรษฐกิจพอเพียง

ข. ยุทธศาสตร์การพัฒนาของ อปท. ในเขตจังหวัดที่ ๑ การพัฒนาคนและสังคมที่มีคุณภาพ

๑.ยุทธศาสตร์ การพัฒนาสังคมและคุณภาพชีวิตตามหลักปรัชญาเศรษฐกิจพอเพียง

๑.๔ การรักษาความสงบภายใน

ที่	โครงการ	วัตถุประสงค์	เป้าหมาย (ผลผลิตของโครงการ)	งบประมาณและที่ผ่านมา					ตัวชี้วัด (KPI)	ผลที่คาดว่าจะได้รับ	หน่วยงาน รับผิดชอบหลัก
				๒๕๖๖ (บาท)	๒๕๖๗ (บาท)	๒๕๖๘ (บาท)	๒๕๖๙ (บาท)	๒๕๗๐ (บาท)			
๕	โครงการฝึกอบรมสมาชิกอาสาสมัครป้องกันภัยฝ่ายพลเรือนหลักสูตรจัดตั้งองค์การบริหารส่วนตำบลโนนกกอก	-เพื่อจัดตั้ง อปพร.ชุดใหม่	อาสาสมัครตำบลโนนกกอก ม.๑-๑๐	๕๐,๐๐๐	๕๐,๐๐๐	-	-	-	มีอาสาสมัครเข้าร่วมอบรมร้อยละ ๘๐	อาสาสมัครมีความรู้ความสามารถในการปฏิบัติหน้าที่	สำนักปลัด
๖	โครงการป้องกันและแก้ไขปัญหาน้ำเด็กจมน้ำ	-เพื่อป้องกันการจมน้ำในเด็กนักเรียน -เพื่อเพิ่มทักษะการว่ายน้ำในเด็กนักเรียน	นักเรียนประถมศึกษาในพื้นที่ตำบลโนนกกอก	๕๐,๐๐๐	๕๐,๐๐๐	๕๐,๐๐๐	๕๐,๐๐๐	๕๐,๐๐๐	เด็กนักเรียนมีทักษะการว่ายน้ำเพิ่มขึ้นร้อยละ ๙๐	เด็กนักเรียนมีทักษะการว่ายน้ำและช่วยลดอัตราการจมน้ำในเด็กนักเรียน	"

รายละเอียดโครงการพัฒนา
แผนพัฒนาท้องถิ่น (พ.ศ. ๒๕๖๖ - ๒๕๗๐)
สำหรับ องค์กรปกครองส่วนท้องถิ่นดำเนินการ

ผ. ๐๒

ก. ยุทธศาสตร์จังหวัดที่ ๔ พัฒนาสังคมและคุณภาพชีวิตตามหลักปรัชญาเศรษฐกิจพอเพียง

ข. ยุทธศาสตร์การพัฒนาของ อปท. ในเขตจังหวัดที่ ๑ การพัฒนาคนและสังคมที่มีคุณภาพ

๑.ยุทธศาสตร์ การพัฒนาสังคมและคุณภาพชีวิตตามหลักปรัชญาเศรษฐกิจพอเพียง

๑.๕ แผนงานสังคมสงเคราะห์

ที่	โครงการ	วัตถุประสงค์	เป้าหมาย ผลผลิตของโครงการ	งบประมาณและที่ผ่านมา					ตัวชี้วัด (KPI)	ผลที่คาดว่าจะ ได้รับ	หน่วยงาน รับผิดชอบ หลัก
				๒๕๖๖ (บาท)	๒๕๖๗ (บาท)	๒๕๖๘ (บาท)	๒๕๖๙ (บาท)	๒๕๗๐ (บาท)			
๑	โครงการจัดงานวันผู้สูงอายุ ตำบลโนนกกอก	- เพื่อให้ผู้สูงอายุและคน ในครอบครัวได้ทำกิจกรรม ร่วมกันสร้างความสัมพันธ์ ที่ดีเกิดขึ้นในครอบครัว	ผู้สูงอายุ ต.โนนกกอก	๑๐๐,๐๐๐	๑๐๐,๐๐๐	๑๐๐,๐๐๐	๑๐๐,๐๐๐	๑๐๐,๐๐๐	ผู้สูงอายุเข้าร่วม กิจกรรมร้อยละ ๙๐	ผู้สูงอายุและคนในครอบครัว ได้ทำกิจกรรมร่วมกันเกิด ความรักความอบอุ่นใน ครอบครัว	กอง สวัสดิการฯ
๒	โครงการจัดงานวันสตรีสากล	-เพื่อเห็นความสำคัญและ บทบาทของสตรี	สตรีตำบล โนนกกอก	๖๕,๐๐๐	๖๕,๐๐๐	๖๕,๐๐๐	๖๕,๐๐๐	๖๕,๐๐๐	ผู้เข้าร่วมกิจกรรม ร้อยละ ๑๐๐	สตรีตำบลโนนกกอกมีความ สามัคคีและมีบทบาทที่ดี ในสังคม	"
๓	โครงการอบรมให้ความรู้พัฒนา ศักยภาพผู้นำ และคณะ กรรมการหมู่บ้าน	- เพื่อเสริมสร้างความเข้มแข็ง ให้แก่คณะกรรมการหมู่บ้าน	คณะกรรมการ ผู้นำชุมชนตำ บลโนนกกอก	๒๔๐,๐๐๐	๒๔๐,๐๐๐	๒๔๐,๐๐๐	๒๔๐,๐๐๐	๒๔๐,๐๐๐	มีผู้เข้าร่วมการ อบรมร้อยละ ๘๐	คณะกรรมการและผู้นำชุมชน มีความรู้ความเข้าใจใน บทบาทมากขึ้น	"
๔	โครงการอบรมให้ความรู้พัฒนา ศักยภาพสตรีตำบลโนนกกอก	- เพื่อเพิ่มศักยภาพของสตรีให้ มีบทบาทในสังคมมากขึ้น	กลุ่มสตรีตำบล โนนกกอก	๒๐๐,๐๐๐	๒๐๐,๐๐๐	๒๐๐,๐๐๐	๒๐๐,๐๐๐	๒๐๐,๐๐๐	ผู้เข้าร่วมกิจกรรม ร้อยละ ๑๐๐	กลุ่มสตรีตำบลโนนกกอกมี ความรู้และมีคุณภาพมากขึ้น	"

รายละเอียดโครงการพัฒนา
แผนพัฒนาท้องถิ่น (พ.ศ. ๒๕๖๖ - ๒๕๗๐)
สำหรับ องค์กรปกครองส่วนท้องถิ่นดำเนินการ

ผ. ๐๒

ก. ยุทธศาสตร์จังหวัดที่ ๔ พัฒนาสังคมและคุณภาพชีวิตตามหลักปรัชญาเศรษฐกิจพอเพียง

ข. ยุทธศาสตร์การพัฒนาของ อปท. ในเขตจังหวัดที่ ๑ การพัฒนาคนและสังคมที่มีคุณภาพ

๑. ยุทธศาสตร์ การพัฒนาสังคมและคุณภาพชีวิตตามหลักปรัชญาเศรษฐกิจพอเพียง

๑.๕ แผนงานสังคมสงเคราะห์

ที่	โครงการ	วัตถุประสงค์	เป้าหมาย ผลผลิตของโครงการ	งบประมาณและที่ผ่านมา					ตัวชี้วัด (KPI)	ผลที่คาดว่าจะ ได้รับ	หน่วยงาน รับผิดชอบ หลัก
				๒๕๖๖ (บาท)	๒๕๖๗ (บาท)	๒๕๖๘ (บาท)	๒๕๖๙ (บาท)	๒๕๗๐ (บาท)			
๕	โครงการออกเยี่ยมบ้านผู้สูงอายุ ผู้พิการและผู้ด้อยโอกาส	-เพื่อสร้างขวัญกำลังใจให้กับผู้สูงอายุ ผู้พิการ และผู้ด้อยโอกาส	ผู้สูงอายุ ผู้พิการ และผู้ด้อยโอกาส ตำบลโนนกกอก	๑๐,๐๐๐	๑๐,๐๐๐	๑๐,๐๐๐	๑๐,๐๐๐	๑๐,๐๐๐	ผู้สูงอายุผู้พิการ และผู้ด้อยโอกาสมีขวัญกำลังใจที่ดีขึ้น ร้อยละ ๗๐	ผู้สูงอายุ ผู้พิการ และผู้ด้อยโอกาสมีขวัญกำลังใจที่ดีขึ้น	กองสวัสดิการฯ
๖	โครงการส่งเสริมปรัชญาเศรษฐกิจพอเพียง	-เพื่อส่งเสริมให้ประชาชนรู้จักใช้ชีวิตตามหลักปรัชญาเศรษฐกิจพอเพียง	ประชาชนตำบลโนนกกอก	๒๐,๐๐๐	๒๐,๐๐๐	๒๐,๐๐๐	๒๐,๐๐๐	๒๐,๐๐๐	ประชาชนเข้าใจหลักปรัชญาเศรษฐกิจพอเพียงร้อยละ ๘๐	ประชาชนสามารถนำหลักปรัชญาเศรษฐกิจพอเพียงไปปรับใช้ในชีวิตประจำวันได้	"
๗	โครงการฝึกอบรมสนับสนุนและส่งเสริมกลุ่มอาชีพตำบลโนนกกอก	-เพื่อส่งเสริมอาชีพให้กับประชาชนตำบลโนนกกอก	ประชาชนตำบลโนนกกอก	๖๐,๐๐๐	๖๐,๐๐๐	๖๐,๐๐๐	๖๐,๐๐๐	๖๐,๐๐๐	มีผู้เข้าร่วมโครงการร้อยละ ๘๐	ประชาชนมีอาชีพเสริมเพื่อสร้างรายได้ให้กับครัวเรือน	"
๘	โครงการนำคือชีวิต	-เพื่อขยายผลปรัชญาของเศรษฐกิจพอเพียงสู่วิถีชีวิตของประชาชน	ประชาชนตำบลโนนกกอก	๓๐,๐๐๐	๓๐,๐๐๐	๓๐,๐๐๐	๓๐,๐๐๐	๓๐,๐๐๐	มีผู้เข้าร่วมโครงการร้อยละ ๘๐	สามารถขยายผลปรัชญาเศรษฐกิจพอเพียงวิถีชีวิตของประชาชนได้อย่างเป็นรูปธรรม	"

รายละเอียดโครงการพัฒนา
แผนพัฒนาท้องถิ่น (พ.ศ. ๒๕๖๖ - ๒๕๗๐)
สำหรับ องค์กรปกครองส่วนท้องถิ่นดำเนินการ

ผ. ๐๒

ก. ยุทธศาสตร์จังหวัดที่ ๔ พัฒนาสังคมและคุณภาพชีวิตตามหลักปรัชญาเศรษฐกิจพอเพียง

ข. ยุทธศาสตร์การพัฒนาของ อบท. ในเขตจังหวัดที่ ๑ การพัฒนาคนและสังคมที่มีคุณภาพ

๑. ยุทธศาสตร์ การพัฒนาสังคมและคุณภาพชีวิตตามหลักปรัชญาเศรษฐกิจพอเพียง

๑.๕ แผนงานสังคมสงเคราะห์

ที่	โครงการ	วัตถุประสงค์	เป้าหมาย ผลผลิตของโครงการ	งบประมาณและที่ผ่านมา					ตัวชี้วัด (KPI)	ผลที่คาดว่าจะ ได้รับ	หน่วยงาน รับผิดชอบ หลัก
				๒๕๖๖ (บาท)	๒๕๖๗ (บาท)	๒๕๖๘ (บาท)	๒๕๖๙ (บาท)	๒๕๗๐ (บาท)			
๙	โครงการให้ความรู้เกี่ยวกับกฎหมาย พรบ.ต่างๆและรณรงค์ยุติความ รุนแรงต่อเด็ก สตรี ผู้สูงอายุ ผู้พิการและบุคคลในครอบครัว	-เพื่อเป็นการให้ความรู้เรื่อง กฎหมาย พรบ.ต่างๆ และรณรงค์ ยุติความรุนแรงต่อเด็ก สตรี ผู้สูงอายุ ผู้พิการ	เด็ก สตรี ผู้สูงอายุ ผู้พิการ อบต.โนนกกอก	๒๐,๐๐๐	๒๐,๐๐๐	๒๐,๐๐๐	๒๐,๐๐๐	๒๐,๐๐๐	มีผู้เข้าร่วมโครงการ ร้อยละ ๘๐	เด็ก สตรี ผู้สูงอายุ และผู้พิการ มีความรู้เรื่องกฎหมายและ พรบ.ต่างๆ	กอง สวัสดิการฯ
๑๐	โครงการจัดซื้อวัสดุก่อสร้าง ซ่อมแซมที่อยู่อาศัยให้กับผู้ยากไร้ ผู้ด้อยโอกาส	-เพื่อช่วยเหลือผู้สูงอายุ ผู้พิการ และผู้ด้อยโอกาสให้มีที่อยู่อาศัย ที่มั่นคงถาวร	ผู้สูงอายุ ผู้พิการ ผู้ด้อยโอกาส ตำบลโนนกกอก	๖๐,๐๐๐	๖๐,๐๐๐	๖๐,๐๐๐	๖๐,๐๐๐	๖๐,๐๐๐	ผู้สูงอายุ ผู้พิการ ผู้ด้อยโอกาสที่มีที่อยู่ อาศัยมั่นคงถาวร ร้อยละ ๘๐	ผู้สูงอายุ ผู้พิการ ผู้ด้อยโอกาส มีที่อยู่อาศัยที่ดีขึ้น	"
๑๑	โครงการป้องกันและแก้ไขปัญหา การตั้งครรภ์ไม่พร้อมในวัยเรียน	-เพื่อป้องกันและแก้ไขปัญหา ตั้งครรภ์ไม่พร้อมในวัยเรียน	เยาวชนตำบล โนนกกอก	๒๐,๐๐๐	๒๐,๐๐๐	๒๐,๐๐๐	๒๐,๐๐๐	๒๐,๐๐๐	การตั้งครรภ์ในวัยเรียน ลดลงหรือไม่มีเลย	สามารถลดปัญหาการตั้ง ครรภ์ไม่พร้อมในวัยเรียนได้	"
๑๒	โครงการผู้สูงอายุเฝ้าระวังและ พัฒนาจิตใจ	-เพื่อให้ผู้สูงอายุนำหลักธรรม มาใช้ในชีวิตประจำวัน	ผู้สูงอายุ ตำบลโนนกกอก	๓๐,๐๐๐	๓๐,๐๐๐	๓๐,๐๐๐	๓๐,๐๐๐	๓๐,๐๐๐	มีผู้เข้าร่วมโครงการ ร้อยละ ๘๐	ผู้สูงอายุนำหลักธรรมมาปรับ ใช้ในชีวิตประจำวันและมี สุขภาพกายสุขภาพใจที่ดี	"

รายละเอียดโครงการพัฒนา
แผนพัฒนาท้องถิ่น (พ.ศ. ๒๕๖๖ - ๒๕๗๐)
สำหรับ องค์กรปกครองส่วนท้องถิ่นดำเนินการ

ผ. ๐๒

ก. ยุทธศาสตร์จังหวัดที่ ๔ พัฒนาสังคมและคุณภาพชีวิตตามหลักปรัชญาเศรษฐกิจพอเพียง

ข. ยุทธศาสตร์การพัฒนาของ อปท. ในเขตจังหวัดที่ ๑ การพัฒนาคนและสังคมที่มีคุณภาพ

๑. ยุทธศาสตร์ การพัฒนาสังคมและคุณภาพชีวิตตามหลักปรัชญาเศรษฐกิจพอเพียง

๑.๕ แผนงานสังคมสงเคราะห์

ที่	โครงการ	วัตถุประสงค์	เป้าหมาย ผลผลิตของโครงการ	งบประมาณและที่ผ่านมา					ตัวชี้วัด (KPI)	ผลที่คาดว่าจะได้รับ	หน่วยงาน รับผิดชอบ หลัก
				๒๕๖๖ (บาท)	๒๕๖๗ (บาท)	๒๕๖๘ (บาท)	๒๕๖๙ (บาท)	๒๕๗๐ (บาท)			
๑๓	โครงการโรงเรียนผู้สูงอายุ	-เพื่อส่งเสริมกิจกรรมกลุ่มของผู้สูงอายุในการทำกิจกรรมส่งเสริมสุขภาพร่วมกัน	ผู้สูงอายุตำบลโนนกกอก	๕๐,๐๐๐	๕๐,๐๐๐	๕๐,๐๐๐	๕๐,๐๐๐	๕๐,๐๐๐	มีผู้เข้าร่วมโครงการร้อยละ ๘๐	ผู้สูงอายุได้แสดงออกในการทำกิจกรรมร่วมกัน	กองสวัสดิการฯ
๑๔	โครงการฝึกอบรมศึกษาดูงานส่งเสริมและพัฒนาศักยภาพผู้สูงอายุ	-เพื่อและเปลี่ยนเรียนรู้ด้านสุขภาพอนามัยและการดำรงชีวิตในชุมชน	ผู้สูงอายุตำบลโนนกกอก	๔๐,๐๐๐	๔๐,๐๐๐	๔๐,๐๐๐	๔๐,๐๐๐	๔๐,๐๐๐	มีผู้เข้าร่วมโครงการร้อยละ ๘๐	ผู้สูงอายุสามารถดำเนินชีวิตได้อย่างมีความสุข	"
๑๕	โครงการช่วยเหลือผู้ด้อยโอกาสผู้มีรายได้น้อย	-เพื่อช่วยเหลือให้ผู้ด้อยโอกาสมีคุณภาพชีวิตที่ดีขึ้น	ผู้ด้อยโอกาสตำบลโนนกกอก	๒๐,๐๐๐	๒๐,๐๐๐	๒๐,๐๐๐	๒๐,๐๐๐	๒๐,๐๐๐	ผู้ด้อยโอกาสมีคุณภาพชีวิตที่ดีขึ้นร้อยละ ๘๐	ผู้ด้อยโอกาสมีคุณภาพชีวิตที่ดีขึ้น	"
๑๖	โครงการงานศพปลอดสุราและบุหรี	-เพื่อช่วยลดอัตราการดื่มสุราและค่าใช้จ่ายในงาน	ตำบลโนนกกอก หมู่ที่ ๑-๑๐	๑๕,๐๐๐	๑๕,๐๐๐	๑๕,๐๐๐	๑๕,๐๐๐	๑๕,๐๐๐	มีผู้เข้าร่วมโครงการร้อยละ ๘๐	ประชาชนลด ละ เลิกการดื่มสุราในงานพิธีต่างๆ	"

รายละเอียดโครงการพัฒนา
แผนพัฒนาท้องถิ่น (พ.ศ. ๒๕๖๖ - ๒๕๗๐)
สำหรับ องค์กรปกครองส่วนท้องถิ่นดำเนินการ

ผ. ๐๒

ก. ยุทธศาสตร์จังหวัดที่ ๔ พัฒนาสังคมและคุณภาพชีวิตตามหลักปรัชญาเศรษฐกิจพอเพียง

ข. ยุทธศาสตร์การพัฒนาของ อปท. ในเขตจังหวัดที่ ๑ การพัฒนาคนและสังคมที่มีคุณภาพ

๑. ยุทธศาสตร์ การพัฒนาสังคมและคุณภาพชีวิตตามหลักปรัชญาเศรษฐกิจพอเพียง

๑.๕ แผนงานสังคมสงเคราะห์

ที่	โครงการ	วัตถุประสงค์	เป้าหมาย ผลผลิตของโครงการ	งบประมาณและที่ผ่านมา					ตัวชี้วัด (KPI)	ผลที่คาดว่าจะ ได้รับ	หน่วยงาน รับผิดชอบ หลัก
				๒๕๖๖ (บาท)	๒๕๖๗ (บาท)	๒๕๖๘ (บาท)	๒๕๖๙ (บาท)	๒๕๗๐ (บาท)			
๑๗	โครงการมอบวัสดุกันหนาวแก่ผู้สูงอายุผู้ยากไร้ ผู้ด้อยโอกาส	-เพื่อบรรเทาความทุกข์ของผู้สูงอายุ ผู้ยากไร้ และผู้ด้อยโอกาสที่มีฐานะยากจนที่ได้รับความเดือดร้อนในฤดูหนาว	ผู้สูงอายุ ผู้ยากไร้ ตำบลโนนกกอก	๑๗๐,๐๐๐	๑๗๐,๐๐๐	๑๗๐,๐๐๐	๑๗๐,๐๐๐	๑๗๐,๐๐๐	ช่วยคลายหนาวให้แก่ผู้สูงอายุ ผู้ยากไร้ ผู้ด้อยโอกาส ร้อยละ ๘๐	ผู้สูงอายุ ผู้ยากไร้ ผู้ด้อยโอกาส ที่มีฐานะยากจนที่ได้รับความช่วยเหลือ	กองสวัสดิการฯ
๑๘	โครงการอุ่นไอรักจากครอบครัว	-เพื่อเพิ่มความสัมพันธ์ในครอบครัว	ประชาชน ตำบลโนนกกอก	๒๕,๐๐๐	๒๕,๐๐๐	๒๕,๐๐๐	๒๕,๐๐๐	๒๕,๐๐๐	มีผู้เข้าร่วมโครงการ ร้อยละ ๘๐	คนในครอบครัวมีความสัมพันธ์ที่ดีเกิดความรักความอบอุ่น	"
๑๙	โครงการจ่ายเบี้ยยังชีพผู้สูงอายุ	- เพื่อจ่ายเบี้ยยังชีพให้ผู้สูงอายุ	ผู้สูงอายุตำบล โนนกกอกทุกคน	๑๖,๑๐๐,๔๐๐	๑๖,๑๐๐,๔๐๐	๑๖,๑๐๐,๔๐๐	๑๖,๑๐๐,๔๐๐	๑๖,๑๐๐,๔๐๐	ผู้สูงอายุได้รับเบี้ยยังชีพร้อยละ ๑๐๐	ผู้สูงอายุมีคุณภาพชีวิตดีขึ้น	"
๒๐	โครงการจ่ายเบี้ยยังชีพผู้พิการ	- เพื่อจ่ายเบี้ยยังชีพให้กับผู้พิการ	ผู้พิการตำบล โนนกกอกทุกคน	๕,๕๖๘,๐๐๐	๕,๕๖๘,๐๐๐	๕,๕๖๘,๐๐๐	๕,๕๖๘,๐๐๐	๕,๕๖๘,๐๐๐	ผู้พิการได้รับเบี้ยยังชีพร้อยละ ๑๐๐	ผู้พิการมีคุณภาพชีวิตดีขึ้น	"
๒๑	โครงการจ่ายเบี้ยยังชีพให้กับผู้ป่วยเอดส์	- เพื่อจ่ายเบี้ยยังชีพให้กับผู้ป่วยเอดส์	ผู้ป่วยเอดส์ ตำบลโนนกกอก	๑๕๐,๐๐๐	๑๕๐,๐๐๐	๑๕๐,๐๐๐	๑๕๐,๐๐๐	๑๕๐,๐๐๐	ผู้ป่วยเอดส์ได้รับเบี้ยยังชีพร้อยละ ๑๐๐	ผู้ป่วยเอดส์มีคุณภาพชีวิตดีขึ้น	"

รายละเอียดโครงการพัฒนา
แผนพัฒนาท้องถิ่น (พ.ศ. ๒๕๖๖ - ๒๕๗๐)
สำหรับ องค์กรปกครองส่วนท้องถิ่นดำเนินการ
องค์การบริหารส่วนตำบลโนนกกอก

ผ. ๐๒

ก. ยุทธศาสตร์จังหวัดที่ ๔ พัฒนาสังคมและคุณภาพชีวิตตามหลักปรัชญาเศรษฐกิจพอเพียง

ข. ยุทธศาสตร์การพัฒนาของ อปท. ในเขตจังหวัดที่ ๑ การพัฒนาคนและสังคมที่มีคุณภาพ

๑.ยุทธศาสตร์ การพัฒนาสังคมและคุณภาพชีวิตตามหลักปรัชญาเศรษฐกิจพอเพียง

๑.๖ แผนงานสาธารณสุข

ที่	โครงการ	วัตถุประสงค์	เป้าหมาย (ผลผลิตของโครงการ)	งบประมาณและที่ผ่านมา					ตัวชี้วัด (KPI)	ผลที่คาดว่าจะได้รับ	หน่วยงาน รับผิดชอบหลัก
				๒๕๖๖ (บาท)	๒๕๖๗ (บาท)	๒๕๖๘ (บาท)	๒๕๖๙ (บาท)	๒๕๗๐ (บาท)			
๑	โครงการสัตว์ปลอดโรคคนปลอดภัยจากโรคพิษสุนัขบ้าตามพระปณิธาน ศาสตราจารย์ ดร.สมเด็จเจ้าฟ้าฯ กรมพระยาดำรงราชานุภาพ ลูกเรือเจ้าฟ้าจุฬาภรณวลัยลักษณ์อัครราชกุมารี	-เพื่อขับเคลื่อนโครงการตามพระปณิธาน -เพื่อส่งเสริมความรู้เรื่องพิษสุนัขบ้าให้แก่ประชาชนในพื้นที่ -เพื่อป้องกันและควบคุมการเกิดโรคพิษสุนัขบ้าในสัตว์เลี้ยงและสัตว์เร่ร่อนซึ่งเป็นพาหะนำโรค -เพื่อสร้างความตระหนักให้แก่ประชาชนในการเฝ้าระวังป้องกันและควบคุมการเกิดโรคพิษสุนัขบ้าในพื้นที่	สำรวจจำนวนสัตว์และควบคุมการขยายพันธุ์โดยการทำหมันสัตว์ การณรงค์ฉีดวัคซีนป้องกันโรคพิษสุนัขบ้าให้กับสัตว์เลี้ยงและสัตว์เร่ร่อน โดยพาษุขนัขและแมวในพื้นที่	๗๕,๐๐๐	๗๕,๐๐๐	๗๕,๐๐๐	๗๕,๐๐๐	๗๕,๐๐๐	สัตว์ที่ได้รับการขึ้นทะเบียนได้รับการฉีดวัคซีนป้องกันโรคพิษสุนัขบ้า ร้อยละ ๙๐	สัตว์ในพื้นที่ปลอดโรคพิษสุนัขบ้า	กองสาธารณสุขฯ

รายละเอียดโครงการพัฒนา
แผนพัฒนาท้องถิ่น (พ.ศ. ๒๕๖๖ - ๒๕๗๐)
สำหรับ องค์กรปกครองส่วนท้องถิ่นดำเนินการ
องค์การบริหารส่วนตำบลโนนกก

ผ. ๐๒

ก. ยุทธศาสตร์จังหวัดที่ ๔ พัฒนาสังคมและคุณภาพชีวิตตามหลักปรัชญาเศรษฐกิจพอเพียง

ข. ยุทธศาสตร์การพัฒนาของ อปท. ในเขตจังหวัดที่ ๑ การพัฒนาคนและสังคมที่มีคุณภาพ

๑.ยุทธศาสตร์ การพัฒนาสังคมและคุณภาพชีวิตตามหลักปรัชญาเศรษฐกิจพอเพียง

๑.๖ แผนงานสาธารณสุข

ที่	โครงการ	วัตถุประสงค์	เป้าหมาย (ผลผลิตของโครงการ)	งบประมาณและที่ผ่านมา					ตัวชี้วัด (KPI)	ผลที่คาดว่าจะได้รับ	หน่วยงาน รับผิดชอบหลัก
				๒๕๖๖ (บาท)	๒๕๖๗ (บาท)	๒๕๖๘ (บาท)	๒๕๖๙ (บาท)	๒๕๗๐ (บาท)			
๒	โครงการอบรมฟื้นฟูศักยภาพทีมกู้ชีพ อบต.โนนกก อ.เกษตรสมบูรณ์ จ.ชัยภูมิ	-เพื่อพัฒนาศักยภาพของผู้ปฏิบัติงานในหน่วยบริการการแพทย์ฉุกเฉิน (EMS) เพื่อให้ผู้เข้ารับการอบรมได้ทราบถึงบทบาทหน้าที่ในการช่วยเหลือผู้ประสบเหตุ -เพื่อให้ผู้เข้ารับการอบรมสามารถประเมินสถานการณ์ก่อนให้การช่วยเหลือ -เพื่อให้ผู้เข้ารับการอบรมได้ทราบหน่วยงานที่จะประสานขอความร่วมมือ -เพื่อให้ผู้เข้ารับการอบรมสามารถตรวจประเมินร่างกายของผู้บาดเจ็บเพื่อวางแผนการช่วยเหลือให้ถูกต้องโดยไม่ให้ได้รับบาดเจ็บเพิ่มขึ้น -เพื่อให้ผู้เข้ารับการอบรมสามารถใช้วัสดุอุปกรณ์ที่มีเข้าทำการช่วยเหลือได้ถูกต้อง -เพื่อให้ผู้เข้ารับการอบรมสามารถเคลื่อน	พนักงานกู้ชีพ อบต.โนนกก จำนวน ๒๔ คน ได้รับการพัฒนาศักยภาพ อยู่เสมอ	๗๐,๐๐๐	๗๐,๐๐๐	๗๐,๐๐๐	๗๐,๐๐๐	๗๐,๐๐๐	รับ - ส่งผู้ป่วยได้รวดเร็วทันเวลาและปลอดภัยร้อยละ ๙๐	บุคลากรที่ผ่านการอบรมมีความรู้และทักษะในการปฐมพยาบาลขั้นพื้นฐานอย่างถูกต้องและเหมาะสม	๙๓ กองสาธารณสุข

รายละเอียดโครงการพัฒนา
แผนพัฒนาท้องถิ่น (พ.ศ. ๒๕๖๖ - ๒๕๗๐)
สำหรับ องค์กรปกครองส่วนท้องถิ่นดำเนินการ
องค์การบริหารส่วนตำบลโนนกกอก

พ. ๐๒

ก. ยุทธศาสตร์จังหวัดที่ ๔ พัฒนาสังคมและคุณภาพชีวิตตามหลักปรัชญาเศรษฐกิจพอเพียง

ข. ยุทธศาสตร์การพัฒนาของ อปท. ในเขตจังหวัดที่ ๑ การพัฒนาคนและสังคมที่มีคุณภาพ

๑.ยุทธศาสตร์ การพัฒนาสังคมและคุณภาพชีวิตตามหลักปรัชญาเศรษฐกิจพอเพียง

๑.๖ แผนงานสาธารณสุข

ที่	โครงการ	วัตถุประสงค์	เป้าหมาย (ผลผลิตของโครงการ)	งบประมาณและที่ผ่านมา					ตัวชี้วัด (KPI)	ผลที่คาดว่าจะได้รับ	หน่วยงาน รับผิดชอบหลัก
				๒๕๖๖ (บาท)	๒๕๖๗ (บาท)	๒๕๖๘ (บาท)	๒๕๖๙ (บาท)	๒๕๗๐ (บาท)			
		ย้ายผู้ป่วยฉุกเฉินได้ถูกต้อง									

๓	โครงการควบคุมและป้องกันโรคติดต่อในท้องถิ่น	<p>-เพื่อให้ผู้เข้ารับการอบรมสามารถปฐมพยาบาลเบื้องต้นได้ถูกวิธี</p> <p>-เพื่อป้องกัน ควบคุมโรคติดต่อต่างๆ มิให้เกิดการแพร่ระบาด</p> <p>-เพื่อลดอัตราการป่วยและอัตราการตายด้วยโรคติดต่อ</p> <p>-เพื่อสนับสนุนการดำเนินงานของศูนย์ปฏิบัติการป้องกันและแก้ไขปัญหาโรคติดต่อ</p> <p>-เพื่อให้ประชาชนมีความรู้ในเรื่องโรคติดต่อสามารถป้องกันและควบคุมได้และนำส่งผู้ป่วยให้ถึง รพ.ได้อย่างรวดเร็วปลอดภัย</p> <p>-เพื่อลดสภาวะการบาดเจ็บที่รุนแรงและ</p>	<p>ควบคุมและป้องกันโรคติดต่อในท้องถิ่น อาทิโรคโควิด - ๑๙ โรคไข้เลือดออก โรคไข้หวัดนกโรคเอดส์/โรคติดต่อทางเพศสัมพันธ์ โรคติดต่อที่เกิดจากอาหาร</p> <p>๑. จัดซื้อน้ำยาเคมี ผลิตภัณฑ์เครื่องมือและวัสดุอุปกรณ์หรือครุภัณฑ์เพื่อป้องกันและควบคุมโรค</p> <p>๒. ประชาชนมีส่วนร่วม</p>	๑๐๐,๐๐๐	๑๐๐,๐๐๐	๑๐๐,๐๐๐	๑๐๐,๐๐๐	๑๐๐,๐๐๐	จำนวนครั้งในการควบคุมและป้องกันโรคติดต่อ (๒ครั้งต่อปี)	ลดอัตราการป่วยและการแพร่ระบาดของโรคติดต่อได้ประชาชนมีความรู้และสามารถป้องกันตนเองจากโรคติดต่อต่างๆได้	๙๔ กองสาธารณสุขฯ
---	--	--	---	---------	---------	---------	---------	---------	--	---	---------------------

รายละเอียดโครงการพัฒนา
แผนพัฒนาท้องถิ่น (พ.ศ. ๒๕๖๖ - ๒๕๗๐)
สำหรับ องค์กรปกครองส่วนท้องถิ่นดำเนินการ
องค์การบริหารส่วนตำบลโนนกกอก

ผ. ๐๒

ก. ยุทธศาสตร์จังหวัดที่ ๔ พัฒนาสังคมและคุณภาพชีวิตตามหลักปรัชญาเศรษฐกิจพอเพียง

ข. ยุทธศาสตร์การพัฒนาของ อปท. ในเขตจังหวัดที่ ๑ การพัฒนาคนและสังคมที่มีคุณภาพ

๑.ยุทธศาสตร์ การพัฒนาสังคมและคุณภาพชีวิตตามหลักปรัชญาเศรษฐกิจพอเพียง

๑.๖ แผนงานสาธารณสุข

ที่	โครงการ	วัตถุประสงค์	เป้าหมาย (ผลผลิตของโครงการ)	งบประมาณและที่ผ่านมา					ตัวชี้วัด (KPI)	ผลที่คาดว่าจะได้รับ	หน่วยงาน รับผิดชอบ หลัก
				๒๕๖๖ (บาท)	๒๕๖๗ (บาท)	๒๕๖๘ (บาท)	๒๕๖๙ (บาท)	๒๕๗๐ (บาท)			
		ลดการสูญเสียชีวิตจากการเกิดอุบัติเหตุ	เฝ้าระวังและป้องกัน โรค ฯลฯ								

๔	โครงการพระราชดำริด้าน สาธารณสุข	-เพื่อส่งเสริมให้ประชาชนมีสุขภาพดี	หมู่ที่ ๑ -๑๐	๒๐๐,๐๐๐	๒๐๐,๐๐๐	๒๐๐,๐๐๐	๒๐๐,๐๐๐	๒๐๐,๐๐๐	ประชาชนมี สุขภาพดีร้อยละ ๒๐	ประชาชนในตำบล มีสุขภาพดี	๙๕ กอง สาธารณสุขฯ
๕	โครงการส่งเสริมการออกกำลังกาย กายเต็นแอโรบิก	-เพื่อส่งเสริมการออกกำลังกายด้วยการ เต็นแอโรบิก หมู่ที่ ๑ - ๑๐	จัดกิจกรรมการออก กำลังกายด้วยการเต็น แอโรบิก หมู่ ๑ -๑๐	๕๐,๐๐๐	๕๐,๐๐๐	๕๐,๐๐๐	๕๐,๐๐๐	๕๐,๐๐๐	ประชาชนเข้าร่วม กิจกรรมร้อยละ ๘๐	ประชาชนในหมู่ที่ ๑ - ๑๐ ได้ออกกำลังกาย สุขภาพแข็งแรง	"
๖	โครงการส่งเสริมสุขภาพิบาล อาหาร	-เพื่อพัฒนาปรับปรุงสถานที่จำหน่าย อาหาร/เสสมอาหารให้มีความสะอาด ถูกสุขลักษณะและได้มาตรฐาน -เพื่อให้ประชาชนมีความรู้เกี่ยวกับ การบริโภคอาหารที่มีความสะอาด ปลอดภัย	หมู่ที่ ๑ - ๑๐ตำบลโนนกกอก	๕๐,๐๐๐	๕๐,๐๐๐	๕๐,๐๐๐	๕๐,๐๐๐	๕๐,๐๐๐	ร้านอาหารในตำบล สะอาดปลอดภัย ร้อยละ ๖๐	ร้านอาหารและแผงลอย มีการพัฒนาปรับปรุงให้ มีความสะอาดถูกสุข ลักษณะมากยิ่งขึ้น ประชาชนได้รับประทาน อาหารที่สะอาด	"

รายละเอียดโครงการพัฒนา
 แผนพัฒนาท้องถิ่น (พ.ศ. ๒๕๖๖ - ๒๕๗๐)
 สำหรับ องค์กรปกครองส่วนท้องถิ่นดำเนินการ
 องค์การบริหารส่วนตำบลโนนกกอก

ผ. ๐๒

ก. ยุทธศาสตร์จังหวัดที่ ๔ พัฒนาสังคมและคุณภาพชีวิตตามหลักปรัชญาเศรษฐกิจพอเพียง

ข. ยุทธศาสตร์การพัฒนาของ อปท. ในเขตจังหวัดที่ ๑ การพัฒนาคนและสังคมที่มีคุณภาพ

๑.ยุทธศาสตร์ การพัฒนาสังคมและคุณภาพชีวิตตามหลักปรัชญาเศรษฐกิจพอเพียง

๑.๖ แผนงานสาธารณสุข

ที่	โครงการ	วัตถุประสงค์	เป้าหมาย (ผลผลิตของโครงการ)	งบประมาณและที่ผ่านมา					ตัวชี้วัด (KPI)	ผลที่คาดว่าจะได้รับ	หน่วยงาน รับผิดชอบหลัก
				๒๕๖๖ (บาท)	๒๕๖๗ (บาท)	๒๕๖๘ (บาท)	๒๕๖๙ (บาท)	๒๕๗๐ (บาท)			

รายละเอียดโครงการพัฒนา
แผนพัฒนาท้องถิ่น (พ.ศ. ๒๕๖๖ - ๒๕๗๐)
สำหรับ องค์กรปกครองส่วนท้องถิ่นดำเนินการ
องค์การบริหารส่วนตำบลโนนกกอก

ผ. ๐๒

ก. ยุทธศาสตร์จังหวัดที่ ๒ พัฒนาการท่องเที่ยวให้มีคุณภาพได้มาตรฐาน

ข. ยุทธศาสตร์การพัฒนาของ อปท. ในเขตจังหวัดที่ ๖ การพัฒนาโครงสร้างพื้นฐานเพื่อรองรับการเป็นศูนย์กลางทางการตลาดและเชื่อมโยงสู่ประเทศในประชาคมอาเซียน

๒.ยุทธศาสตร์ การพัฒนาโครงสร้างพื้นฐาน

๒.๑ แผนงาน อุตสาหกรรมและการโยธา

ที่	โครงการ	วัตถุประสงค์	เป้าหมาย (ผลผลิตของโครงการ)	งบประมาณและที่ผ่านมา					ตัวชี้วัด (KPI)	ผลที่คาดว่าจะได้รับ	หน่วยงาน รับผิดชอบหลัก
				๒๕๖๖ (บาท)	๒๕๖๗ (บาท)	๒๕๖๘ (บาท)	๒๕๖๙ (บาท)	๒๕๗๐ (บาท)			
๑	โครงการปรับปรุงถนนดินลงหินคลุกเข้าสู่พื้นที่การเกษตรบ้านเมืองกลาง หมู่ที่ ๑ ที่นายนางสมอน พลชาติ ถึงนายนางพันคุณธรรม	-เพื่อแก้ไขปัญหาด้านการคมนาคมและขนส่งผลผลิตทางการเกษตรให้กับประชาชน	ขนาดกว้าง ๔ เมตร ยาว ๑,๐๐๐ เมตร หนา ๐.๑๕ เมตร	๑๐๒,๐๐๐	-	-	-	-	ประชาชนใช้ถนนสะดวกปลอดภัย ร้อยละ ๙๐	การคมนาคมขนส่งพืชผลทางการเกษตรสะดวก รวดเร็ว และปลอดภัย	กองช่าง
๒	โครงการปรับปรุงถนนดินลงหินคลุกเข้าสู่พื้นที่การเกษตรบ้านเมืองกลาง หมู่ที่ ๑ จากนายนายเหลา ศรีเมืองกลาง ถึงนายนายโกษฐ์ เณรอินทร์	-เพื่อแก้ไขปัญหาด้านการคมนาคมและขนส่งผลผลิตทางการเกษตรให้กับประชาชน	กว้าง ๔.๐๐ เมตร ยาว ๖๐๐ เมตร หนา ๐.๑๕ เมตร	๖๑,๐๐๐	-	-	-	-	ประชาชนใช้ถนนสะดวกปลอดภัย ร้อยละ ๙๐	การคมนาคมขนส่งพืชผลทางการเกษตรสะดวก รวดเร็ว และปลอดภัย	"
๓	โครงการก่อสร้างถนนคอนกรีตเสริมเหล็กบ้านเมืองกลาง หมู่ที่ ๑ จากที่นางอมลีน มลิวงษ์ ถึงที่นายสมโภช ล่องศาลา	-เพื่อให้การสัญจรไป - มาสะดวก	กว้าง ๔.๐๐ เมตร ยาว ๘๐ เมตร หนา ๐.๑๕ เมตร	๑๕๙,๐๐๐	-	-	-	-	ประชาชนได้ใช้ถนนสะดวก ร้อยละ ๑๐๐	การสัญจรไป - มาของประชาชนสะดวกมากขึ้น	"

รายละเอียดโครงการพัฒนา
แผนพัฒนาท้องถิ่น (พ.ศ. ๒๕๖๖ - ๒๕๗๐)
สำหรับ องค์กรปกครองส่วนท้องถิ่นดำเนินการ
องค์การบริหารส่วนตำบลโนนกกอก

ผ. ๐๒

ก. ยุทธศาสตร์จังหวัดที่ ๒ พัฒนาการท่องเที่ยวให้มีคุณภาพได้มาตรฐาน

ข. ยุทธศาสตร์การพัฒนาของ อปท. ในเขตจังหวัดที่ ๖ การพัฒนาโครงสร้างพื้นฐานเพื่อรองรับการเป็นศูนย์กลางทางการตลาดและเชื่อมโยงสู่ประเทศในประชาคมอาเซียน

๒.ยุทธศาสตร์ การพัฒนาโครงสร้างพื้นฐาน

๒.๑ แผนงาน อุตสาหกรรมและการโยธา

ที่	โครงการ	วัตถุประสงค์	เป้าหมาย (ผลผลิตของโครงการ)	งบประมาณและที่ผ่านมา					ตัวชี้วัด (KPI)	ผลที่คาดว่าจะ ได้รับ	หน่วยงาน รับผิดชอบ หลัก
				๒๕๖๖ (บาท)	๒๕๖๗ (บาท)	๒๕๖๘ (บาท)	๒๕๖๙ (บาท)	๒๕๗๐ (บาท)			
๔	โครงการขุดเจาะบ่อบาดาลพร้อมติดตั้งระบบโซล่าเซลล์บ้านเมืองกลาง หมู่ที่ ๑ ที่นางดวงใจ จิมสันเทียะ ห้วยอีเลิศ	-เพื่อประหยัดค่าไฟฟ้าและช่วยลดต้นทุนการผลิตให้แก่เกษตรกร	จำนวน ๑ บ่อ	๘๕,๐๐๐	-	-	-	-	ช่วยลดต้นทุนการผลิตได้ร้อยละ 90	สามารถช่วยลดต้นทุนการผลิตให้แก่เกษตรกรและมีน้ำเพียงพอต่อการทำการเกษตร	กองช่าง
๕	โครงการก่อสร้างซุ้มประตูโขงเฉลิมพระเกียรติทางเข้าหมู่บ้านบ้านเมืองกลาง หมู่ที่ ๑	-เพื่อแสดงออกถึงความจงรักภักดี	จำนวน ๑ ซุ้ม	๕๐๐,๐๐๐	-	-	-	-	ประชาชนได้แสดงออกถึงความจงรักภักดี ร้อยละ ๑๐๐	ประชาชนได้แสดงออกถึงความจงรักภักดี	"
๖	โครงการปรับปรุงถนนดินลงหินคลุกเข้าสู่พื้นที่การเกษตรบ้านเมืองกลาง หมู่ที่ ๑ จากที่นายสมชาย แก้วเมืองกลาง ถึงที่นางสงสัย นวะชะชัย	-เพื่อแก้ไขปัญหาด้านการคมนาคมและขนส่งผลผลิตทางการเกษตรให้กับประชาชน	กว้าง ๕.๐๐ เมตร ยาว ๘๐๐ เมตร	-	๑๐๒,๐๐๐	-	-	-	ประชาชนใช้ถนนสะดวกปลอดภัย ร้อยละ ๙๐	การคมนาคมขนส่งพืชผลทางการเกษตรสะดวกรวดเร็ว และปลอดภัย	"
๗	โครงการจัดซื้อถังดับเพลิงบ้านเมืองกลาง หมู่ที่ ๑	-เพื่อระงับเหตุไฟไหม้ในหมู่บ้าน	จำนวน ๕๐ ถัง	-	๙๐,๐๐๐	-	-	-	ช่วยระงับเหตุทัน ร้อยละ ๙๐	ระงับเหตุไฟไหม้ได้ทัน	"

รายละเอียดโครงการพัฒนา
แผนพัฒนาท้องถิ่น (พ.ศ. ๒๕๖๖ - ๒๕๗๐)
สำหรับ องค์กรปกครองส่วนท้องถิ่นดำเนินการ
องค์การบริหารส่วนตำบลโนนกกอก

ผ. ๐๒

ก. ยุทธศาสตร์จังหวัดที่ ๒ พัฒนาการท่องเที่ยวให้มีคุณภาพได้มาตรฐาน

ข. ยุทธศาสตร์การพัฒนาของ อปท. ในเขตจังหวัดที่ ๖ การพัฒนาโครงสร้างพื้นฐานเพื่อรองรับการเป็นศูนย์กลางทางการตลาดและเชื่อมโยงสู่ประเทศในประชาคมอาเซียน

๒.ยุทธศาสตร์ การพัฒนาโครงสร้างพื้นฐาน

๒.๑ แผนงาน อุตสาหกรรมและการโยธา

ที่	โครงการ	วัตถุประสงค์	เป้าหมาย (ผลผลิตของโครงการ)	งบประมาณและที่ผ่านมา					ตัวชี้วัด (KPI)	ผลที่คาดว่าจะได้รับ	หน่วยงาน รับผิดชอบหลัก
				๒๕๖๖ (บาท)	๒๕๖๗ (บาท)	๒๕๖๘ (บาท)	๒๕๖๙ (บาท)	๒๕๗๐ (บาท)			
๘	โครงการขุดเจาะบ่อบาดาลพร้อมติดตั้งระบบโซล่าเซลล์ตามคลองบ้านเมืองกลาง หมู่ที่ ๑	-เพื่อประหยัดค่าไฟฟ้า และช่วยลดต้นทุนการผลิตให้แก่เกษตรกร	ที่นางรัชนิวรรณ ลอยเมืองกลาง จำนวน ๑ บ่อ	-	๘๔,๐๐๐	-	-	-	ช่วยลดต้นทุนการผลิตได้ร้อยละ ๙๐	สามารถช่วยลดต้นทุนการผลิตให้แก่เกษตรกร และมีน้ำเพียงพอต่อการทำการเกษตร	กองช่าง
๙	โครงการก่อสร้างถนนแอสฟัลต์คัททับถนนคอนกรีตบ้านเมืองกลาง หมู่ที่ ๑ เริ่มจากที่นายแก้ว วอนแก่น้อย ถึงบ้านนายบัวภา จิตว่อง	-เพื่อให้การสัญจรไป - มา สะดวก	กว้าง ๕.๐๐ เมตร ยาว ๑๐๐ เมตร หนา ๐.๐๕ เมตร	-	๑๕๔,๐๐๐	-	-	-	ประชาชนได้ใช้ถนน สะดวกร้อยละ ๑๐๐	การสัญจรไป - มา ของประชาชนสะดวกมากขึ้น	"
๑๐	โครงการก่อสร้างถนนคอนกรีตเสริมเหล็กบ้านเมืองกลาง หมู่ที่ ๑ เริ่มจากบ้านนายโฮม แก้วเมืองกลาง ถึงบ้านนางมา กล้าเมืองกลาง	-เพื่อให้การสัญจรไป - มา สะดวก	กว้าง ๓.๐๐ เมตร ยาว ๕๐ เมตร หนา ๐.๑๕ เมตร	-	๗๔,๐๐๐	-	-	-	ประชาชนได้ใช้ถนน สะดวกร้อยละ ๑๐๐	การสัญจรไป - มา ของประชาชนสะดวกมากขึ้น	"

รายละเอียดโครงการพัฒนา
แผนพัฒนาท้องถิ่น (พ.ศ. ๒๕๖๖ - ๒๕๗๐)
สำหรับ องค์กรปกครองส่วนท้องถิ่นดำเนินการ
องค์การบริหารส่วนตำบลโนนกกอก

ผ. ๐๒

ก. ยุทธศาสตร์จังหวัดที่ ๒ พัฒนาการท่องเที่ยวให้มีคุณภาพได้มาตรฐาน

ข. ยุทธศาสตร์การพัฒนาของ อปท. ในเขตจังหวัดที่ ๖ การพัฒนาโครงสร้างพื้นฐานเพื่อรองรับการเป็นศูนย์กลางทางการตลาดและเชื่อมโยงสู่ประเทศในประชาคมอาเซียน

๒.ยุทธศาสตร์ การพัฒนาโครงสร้างพื้นฐาน

๒.๑ แผนงาน อุตสาหกรรมและการโยธา

ที่	โครงการ	วัตถุประสงค์	เป้าหมาย (ผลผลิตของโครงการ)	งบประมาณและที่ผ่านมา					ตัวชี้วัด (KPI)	ผลที่คาดว่าจะ ได้รับ	หน่วยงาน รับผิดชอบ หลัก
				๒๕๖๖ (บาท)	๒๕๖๗ (บาท)	๒๕๖๘ (บาท)	๒๕๖๙ (บาท)	๒๕๗๐ (บาท)			
๑๑	โครงการปรับปรุงถนนดินลงหินคลุกเข้าสู่พื้นที่การเกษตรบ้านเมืองกลาง หมู่ที่ ๑ เริ่มจากที่นายสมมาตร ศรีเมืองกลาง ถึงที่นายบุญยม พลชาติ	-เพื่อแก้ไขปัญหาด้านการคมนาคมและขนส่งผลผลิตทางการเกษตรให้กับประชาชน	กว้าง ๔.๐๐ เมตร ยาว ๑,๐๐๐ เมตร หนา ๐.๐๕ เมตร	-	-	๑๐๒,๐๐๐	-	-	ประชาชนใช้ถนนสะดวกปลอดภัย ร้อยละ ๙๐	การคมนาคมขนส่งพืชผลทางการเกษตรสะดวก รวดเร็ว และปลอดภัย	กองช่าง
๑๒	โครงการขุดเจาะบ่อบาดาลพร้อมติดตั้งระบบโซล่าเซลล์ตามคลองบ้านเมืองกลาง หมู่ที่ ๑ ที่นายวงศกร หมวดเมืองกลาง	-เพื่อประหยัดค่าไฟฟ้าและช่วยลดต้นทุนการผลิตให้แก่เกษตรกร	เจาะบ่อบาดาลพร้อมติดตั้งระบบโซล่าเซลล์	-	-	๘๔,๐๐๐	-	-	ช่วยลดต้นทุนการผลิตได้ร้อยละ ๙๐	สามารถช่วยลดต้นทุนการผลิตให้แก่เกษตรกร และมีน้ำเพียงพอต่อการทำการเกษตร	"
๑๓	โครงการปรับปรุงถนนดินลงหินคลุกเข้าสู่พื้นที่การเกษตรบ้านเมืองกลาง หมู่ที่ ๑ จากนายนาน นวน แก้วเมืองกลาง ถึงนายไส บำรุงไทย	-เพื่อแก้ไขปัญหาด้านการคมนาคมและขนส่งผลผลิตทางการเกษตรให้กับประชาชน	กว้าง ๔.๐๐ เมตร ยาว ๕๐๐ เมตร หนา ๐.๐๕ เมตร	-	-	๕๑,๐๐๐	-	-	ประชาชนใช้ถนนสะดวกปลอดภัย ร้อยละ ๙๐	การคมนาคมขนส่งพืชผลทางการเกษตรสะดวก รวดเร็ว และปลอดภัย	"
๑๔	โครงการสร้างรั้วแนวกันเขตที่ป่าช้าสาธารณประโยชน์บ้านเมืองกลาง หมู่ที่ ๑	-เพื่อบอกแนวเขตชัดเจน	พื้นที่ ๗๐ ไร่	-	-	๒๕๐,๐๐๐	-	-	มีการบอกแนวเขตชัดเจนร้อยละ ๑๐๐	พื้นที่ที่มีการบอกแนวเขตที่ชัดเจน	"

รายละเอียดโครงการพัฒนา
แผนพัฒนาท้องถิ่น (พ.ศ. ๒๕๖๖ - ๒๕๗๐)
สำหรับ องค์กรปกครองส่วนท้องถิ่นดำเนินการ
องค์การบริหารส่วนตำบลโนนกก

ผ. ๐๒

ก. ยุทธศาสตร์จังหวัดที่ ๒ พัฒนาการท่องเที่ยวให้มีคุณภาพได้มาตรฐาน

ข. ยุทธศาสตร์การพัฒนาของ อปท. ในเขตจังหวัดที่ ๖ การพัฒนาโครงสร้างพื้นฐานเพื่อรองรับการเป็นศูนย์กลางทางการตลาดและเชื่อมโยงสู่ประเทศในประชาคมอาเซียน

๒.ยุทธศาสตร์ การพัฒนาโครงสร้างพื้นฐาน

๒.๑ แผนงาน อุตสาหกรรมและการโยธา

ที่	โครงการ	วัตถุประสงค์	เป้าหมาย (ผลผลิตของโครงการ)	งบประมาณและที่ผ่านมา					ตัวชี้วัด (KPI)	ผลที่คาดว่าจะได้รับ	หน่วยงาน รับผิดชอบหลัก
				๒๕๖๖ (บาท)	๒๕๖๗ (บาท)	๒๕๖๘ (บาท)	๒๕๖๙ (บาท)	๒๕๗๐ (บาท)			
๑๕	โครงการปรับปรุงถนนดินลงหินคลุกเข้าสู่พื้นที่การเกษตรบ้านเมืองกลาง หมู่ที่ ๑ จากถนนายกาเวียน แก้วเมืองกลาง ถึงถนนายรูป ศรีเมืองกลาง	-เพื่อแก้ไขปัญหาด้านการคมนาคมและขนส่งผลผลิตทางการเกษตรให้กับประชาชน	กว้าง ๔.๐๐ เมตร ยาว ๑,๐๐๐ เมตร หนา ๐.๑๕ เมตร	-	-	-	๑๐๒,๐๐๐	-	ประชาชนใช้ถนนสะดวกปลอดภัย ร้อยละ ๙๐	การคมนาคมขนส่งพืชผลทางการเกษตรสะดวก รวดเร็ว และปลอดภัย	กองช่าง
๑๖	โครงการก่อสร้างถนนคอนกรีตเสริมเหล็กเข้าที่สาธารณประโยชน์ (ฉาบป่นสถาน) บ้านเมืองกลาง หมู่ที่ ๑	-เพื่อให้การสัญจรไป - มาสะดวก	กว้าง ๓.๐๐ เมตร ยาว ๑๐๐ เมตร หนา ๐.๑๕ เมตร	-	-	-	๑๔๙,๐๐๐	-	ประชาชนได้ใช้ถนนสะดวก ร้อยละ ๑๐๐	การสัญจรไป - มาของประชาชนสะดวกมากขึ้น	"
๑๗	โครงการขุดเจาะบ่อบาดาลพร้อมติดตั้งระบบโซล่าเซลล์ตามคลองบ้านเมืองกลาง หมู่ที่ ๑ ที่นางสาวเสวีร ศรีเมืองกลาง	-เพื่อประหยัดค่าไฟฟ้าและช่วยลดต้นทุนการผลิตให้แก่เกษตรกร	ขุดเจาะบ่อบาดาลพร้อมติดตั้งแผงโซล่าเซลล์จำนวน ๑ บ่อ	-	-	-	๘๔,๐๐๐	-	ช่วยลดต้นทุนการผลิตได้ร้อยละ ๙๐	สามารถช่วยลดต้นทุนการผลิตให้แก่เกษตรกร และมีน้ำเพียงพอต่อการทำการเกษตร	"
๑๘	โครงการขยายไหล่ทางบ้านเมืองกลาง หมู่ที่ ๑ จากบ้านนายสมเทพ ถึง ฉาบป่นสถานบ้านเมืองกลาง หมู่ที่ ๑	-เพื่อให้การสัญจรไป - มาสะดวก	กว้าง ๐.๕๐ เมตร ยาว ๒๐๐ เมตร หนา ๐.๑๕ เมตร	-	-	-	๔๙,๐๐๐	-	ประชาชนได้ใช้ถนนสะดวก ร้อยละ ๙๐	การสัญจรไป - มาของประชาชนสะดวกมากขึ้น	"

รายละเอียดโครงการพัฒนา
แผนพัฒนาท้องถิ่น (พ.ศ. ๒๕๖๖ - ๒๕๗๐)
สำหรับ องค์กรปกครองส่วนท้องถิ่นดำเนินการ
องค์การบริหารส่วนตำบลโนนกก

ผ. ๐๒

ก. ยุทธศาสตร์จังหวัดที่ ๒ พัฒนาการท่องเที่ยวให้มีคุณภาพได้มาตรฐาน

ข. ยุทธศาสตร์การพัฒนาของ อปท. ในเขตจังหวัดที่ ๖ การพัฒนาโครงสร้างพื้นฐานเพื่อรองรับการเป็นศูนย์กลางทางการตลาดและเชื่อมโยงสู่ประเทศในประชาคมอาเซียน

๒.ยุทธศาสตร์ การพัฒนาโครงสร้างพื้นฐาน

๒.๑ แผนงาน อุตสาหกรรมและการโยธา

ที่	โครงการ	วัตถุประสงค์	เป้าหมาย (ผลผลิตของโครงการ)	งบประมาณและที่ผ่านมา					ตัวชี้วัด (KPI)	ผลที่คาดว่าจะ จะได้รับ	หน่วยงาน รับผิดชอบ หลัก
				๒๕๖๖ (บาท)	๒๕๖๗ (บาท)	๒๕๖๘ (บาท)	๒๕๖๙ (บาท)	๒๕๗๐ (บาท)			
๑๙	โครงการปรับปรุงถนนดินลงหินคลุกเข้าสู่พื้นที่การเกษตรบ้านเมืองกลาง หมู่ที่ ๑ จากถนนายบุญ วงษ์สระ ถึง ที่นายฝัน หมวดเมืองกลาง	-เพื่อแก้ไขปัญหาด้านการคมนาคมและขนส่งผลผลิตทางการเกษตรให้กับประชาชน	กว้าง ๕.๐๐ เมตร ยาว ๑,๐๐๐ เมตร หนา ๐.๐๕ เมตร	-	-	-	-	๑๒๗,๐๐๐	ประชาชนใช้ถนน สะดวกปลอดภัย ร้อยละ ๙๐	การคมนาคมขนส่งพืชผลทางการเกษตรสะดวก รวดเร็ว และปลอดภัย	กองช่าง
๒๐	โครงการขุดเจาะบ่อบาดาลพร้อมติดตั้งระบบโซล่าเซลล์ตามคลองบ้านเมืองกลาง หมู่ที่ ๑ ที่นายอำรม พลชาติ	-เพื่อประหยัดค่าไฟฟ้าและช่วยลดต้นทุนการผลิตให้แก่เกษตรกร	ขุดเจาะบ่อบาดาลพร้อมติดตั้งระบบโซล่าเซลล์ จำนวน ๑ บ่อ	-	-	-	-	๘๔,๐๐๐	ช่วยลดต้นทุนการผลิตได้ร้อยละ ๙๐	สามารถช่วยลดต้นทุนการผลิตให้แก่เกษตรกร และมีน้ำเพียงพอต่อการทำการเกษตร	"
๒๑	โครงการก่อสร้างศาลาอเนกประสงค์ บ้านเมืองกลาง หมู่ที่ ๑ (ฉาบป่นสถานที่)	-เพื่อใช้เป็นสถานที่ประกอบพิธีฌาปนกิจ	กว้าง ๑๑ เมตร ยาว ๒๐ เมตร สูง ๓.๐๐ เมตร	-	-	-	-	๕๐๐,๐๐๐	ประชาชนได้ใช้สถานที่ ร้อยละ ๙๐	ประชาชนมีสถานที่ในการประกอบพิธี	"
๒๒	โครงการก่อสร้างถนนคอนกรีตเสริมเหล็ก บ้านนงเจ้า หมู่ที่ ๒ จากที่นายวศิน กางสูงเนิน ถึงทางหลวงสายเกษตร -หนองบัวแดง	-เพื่อให้การสัญจรไป - มาสะดวก	ขนาดกว้าง ๔ เมตร ยาว ๓๙๐ เมตรหนา ๐.๑๕ เมตร หรือมีพื้นที่คอนกรีตไม่น้อยกว่า ๑,๕๖๐ ตร.ม.	๗๗๕,๐๐๐	-	-	-	-	ประชาชนได้ใช้ถนน สะดวกร้อยละ ๑๐๐	การสัญจรไป - มาของประชาชน สะดวกมากขึ้น	"

รายละเอียดโครงการพัฒนา
แผนพัฒนาท้องถิ่น (พ.ศ. ๒๕๖๖ - ๒๕๗๐)
สำหรับ องค์กรปกครองส่วนท้องถิ่นดำเนินการ
องค์การบริหารส่วนตำบลโนนกก

ผ. ๐๒

ก. ยุทธศาสตร์จังหวัดที่ ๒ พัฒนาการท่องเที่ยวให้มีคุณภาพได้มาตรฐาน

ข. ยุทธศาสตร์การพัฒนาของ อปท. ในเขตจังหวัดที่ ๖ การพัฒนาโครงสร้างพื้นฐานเพื่อรองรับการเป็นศูนย์กลางทางการตลาดและเชื่อมโยงสู่ประเทศในประชาคมอาเซียน

๒.ยุทธศาสตร์ การพัฒนาโครงสร้างพื้นฐาน

๒.๑ แผนงาน อุตสาหกรรมและการโยธา

ที่	โครงการ	วัตถุประสงค์	เป้าหมาย (ผลผลิตของโครงการ)	งบประมาณและที่ผ่านมา					ตัวชี้วัด (KPI)	ผลที่คาดว่าจะได้รับ	หน่วยงาน รับผิดชอบหลัก
				๒๕๖๖ (บาท)	๒๕๖๗ (บาท)	๒๕๖๘ (บาท)	๒๕๖๙ (บาท)	๒๕๗๐ (บาท)			
๒๓	โครงการก่อสร้างผนังกันน้ำคอนกรีตฝายน้ำล้นศาลาตาปู่บ้านนกเจ้า หมู่ที่ ๒	-เพื่อป้องกันน้ำท่วมพืชผลทางการเกษตร	หนา ๔๐ ซม. สูง ๘๐ ซม. ยาว ๑๖ เมตร	-	๓๕๐,๐๐๐	-	-	-	ป้องกันน้ำท่วมพืชผลทางการเกษตรร้อยละ ๘๐	ป้องกันน้ำท่วมพืชผลทางการเกษตรได้	กองช่าง
๒๔	โครงการก่อสร้างสนามเด็กเล่นลานวัดพการามบ้านนกเจ้า หมู่ที่ ๒	-เพื่อส่งเสริมการออกกำลังกายให้กับเด็กและเยาวชน	ติดตั้งชุดออกกำลังกายและสนามเด็กเล่น	-	-	๔๐๐,๐๐๐	-	-	ประชาชนได้ใช้พื้นที่ออกกำลังกายร้อยละ ๘๐	ประชาชนมีพื้นที่ออกกำลังกาย	"
๒๕	โครงการก่อสร้างถนนแอสฟัลต์คอกทับถนนคอนกรีตเสริมเหล็กบ้านนกเจ้า หมู่ที่ ๒ เริ่มจากถนนสายเกษตร - หนองบัวแดง ถึงบ้านนายอุดม คงโนนกก	-เพื่อให้การสัญจรไป - มาสะดวก	กว้าง ๗ เมตร ยาว ๓๔๕ เมตร หนา ๐.๑๕ เมตร หรือมีพื้นที่คอนกรีตไม่น้อยกว่า ๒,๔๑๕ ตารางเมตร	-	-	๗๔๘,๐๐๐	-	-	ประชาชนได้ใช้ถนนสะดวกร้อยละ ๑๐๐	การสัญจรไป - มาของประชาชนสะดวกมากขึ้น	"
๒๖	โครงการก่อสร้างถนนคอนกรีตเสริมเหล็กบ้านนกเจ้า หมู่ที่ ๒ จากบ้านนางอุไร สมบัติหลาย ถึงบ้านนางเหมือน หาเมืองกลาง	-เพื่อให้การสัญจรไป - มาสะดวก	กว้าง ๔ เมตร ยาว ๕๐ เมตร หนา ๐.๑๕ เมตร หรือมีพื้นที่คอนกรีตไม่น้อยกว่า ๒๐๐ ตารางเมตร	-	-	-	๙๙,๐๐๐	-	ประชาชนได้ใช้ถนนสะดวกร้อยละ ๑๐๐	การสัญจรไป - มาของประชาชนสะดวกมากขึ้น	"

รายละเอียดโครงการพัฒนา
แผนพัฒนาท้องถิ่น (พ.ศ. ๒๕๖๖ - ๒๕๗๐)
สำหรับ องค์กรปกครองส่วนท้องถิ่นดำเนินการ
องค์การบริหารส่วนตำบลโนนกก

ผ. ๐๒

ก. ยุทธศาสตร์จังหวัดที่ ๒ พัฒนาการท่องเที่ยวให้มีคุณภาพได้มาตรฐาน

ข. ยุทธศาสตร์การพัฒนาของ อปท. ในเขตจังหวัดที่ ๖ การพัฒนาโครงสร้างพื้นฐานเพื่อรองรับการเป็นศูนย์กลางทางการตลาดและเชื่อมโยงสู่ประเทศในประชาคมอาเซียน

๒.ยุทธศาสตร์ การพัฒนาโครงสร้างพื้นฐาน

๒.๑ แผนงาน อุตสาหกรรมและการโยธา

ที่	โครงการ	วัตถุประสงค์	เป้าหมาย (ผลผลิตของโครงการ)	งบประมาณและที่ผ่านมา					ตัวชี้วัด (KPI)	ผลที่คาดว่าจะได้รับ	หน่วยงาน รับผิดชอบหลัก
				๒๕๖๖ (บาท)	๒๕๖๗ (บาท)	๒๕๖๘ (บาท)	๒๕๖๙ (บาท)	๒๕๗๐ (บาท)			
๒๗	โครงการขุดเจาะบ่อบาดาลเพื่อการเกษตรพร้อมติดตั้งเครื่องสูบน้ำพลังงานแสงอาทิตย์บ้านนงเงา หมู่ที่ ๒ ที่นายพรมลิน ลอยเมืองกลาง	-เพื่อประหยัดค่าไฟฟ้าและช่วยลดต้นทุนการผลิตให้แก่เกษตรกร	ขุดเจาะบ่อบาดาลพร้อมติดตั้งระบบโซลาเซลล์ จำนวน ๑ บ่อ	-	-	-	-	๘๔,๐๐๐	ช่วยลดต้นทุนการผลิตได้ร้อยละ ๙๐	สามารถช่วยลดต้นทุนการผลิตให้แก่เกษตรกรและมีน้ำเพียงพอต่อการทำการเกษตร	กองช่าง
๒๘	โครงการปรับปรุงถนนดินลงหินคลุกเข้าสู่พื้นที่การเกษตรบ้านนงเงา หมู่ที่ ๒ เริ่มจากที่ถนนนายชวน สิงห์ลี ถึงที่ถนนนายมงคล สมบัติหลาย	-เพื่อแก้ไขปัญหาด้านการคมนาคมและขนส่งผลผลิตทางการเกษตรให้กับประชาชน	กว้าง ๔.๐๐ เมตร ยาว ๔๖๔ เมตร หนา ๐.๐๕ เมตร หรือมีปริมาตรหินคลุกไม่น้อยกว่า ๙๒.๘ ลบ.ม. หรือ ๑,๘๕๖ ตารางเมตร	-	-	-	-	๔๗,๐๐๐	ประชาชนใช้ถนนสะดวกปลอดภัย ร้อยละ ๙๐	การคมนาคมขนส่งพืชผลทางการเกษตรสะดวก รวดเร็ว และปลอดภัย	"
๒๙	โครงการก่อสร้างถนนคอนกรีตเสริมเหล็กบ้านโสกเชือก หมู่ที่ ๓ เริ่มจากถนนคอนกรีตเดิม ถึงที่นายคำพันธ์ หมวดเมืองกลาง	-เพื่อให้การสัญจรไป - มาสะดวก	กว้าง ๓ เมตร ยาว ๑๘๖ เมตร หนา ๐.๑๕ เมตร	๒๗๗,๐๐๐	-	-	-	-	ประชาชนได้ใช้ถนนสะดวก ร้อยละ ๑๐๐	การสัญจรไป - มาของประชาชนสะดวกมากขึ้น	"

รายละเอียดโครงการพัฒนา
แผนพัฒนาท้องถิ่น (พ.ศ. ๒๕๖๖ - ๒๕๗๐)
สำหรับ องค์กรปกครองส่วนท้องถิ่นดำเนินการ
องค์การบริหารส่วนตำบลโนนกกอก

ผ. ๐๒

ก. ยุทธศาสตร์จังหวัดที่ ๒ พัฒนาการท่องเที่ยวให้มีคุณภาพได้มาตรฐาน

ข. ยุทธศาสตร์การพัฒนาของ อปท. ในเขตจังหวัดที่ ๖ การพัฒนาโครงสร้างพื้นฐานเพื่อรองรับการเป็นศูนย์กลางทางการตลาดและเชื่อมโยงสู่ประเทศในประชาคมอาเซียน

๒.ยุทธศาสตร์ การพัฒนาโครงสร้างพื้นฐาน

๒.๑ แผนงาน อุตสาหกรรมและการโยธา

ที่	โครงการ	วัตถุประสงค์	เป้าหมาย (ผลผลิตของโครงการ)	งบประมาณและที่ผ่านมา					ตัวชี้วัด (KPI)	ผลที่คาดว่าจะได้รับ	หน่วยงาน รับผิดชอบหลัก
				๒๕๖๖ (บาท)	๒๕๖๗ (บาท)	๒๕๖๘ (บาท)	๒๕๖๙ (บาท)	๒๕๗๐ (บาท)			
๓๐	โครงการลงหินลูกรังเข้าสู่พื้นที่การเกษตรพร้อมลงหินคลุกบ้านโสกเชือก หมู่ที่ ๓ เริ่มจากที่นายทองคุณ ก่อวงษ์ ถึงที่นายไสว นามสะพุง	-เพื่อแก้ไขปัญหาด้านการคมนาคมและขนส่งผลผลิตทางการเกษตรให้กับประชาชน	กว้าง ๕ เมตร ยาว ๔๐๐ เมตร หินลูกรัง หนา ๐.๕๐ เมตร หินคลุกหนา ๐.๐๕ เมตร	๕๑,๐๐๐	-	-	-	-	ประชาชนใช้ถนนสะดวกปลอดภัย ร้อยละ ๙๐	การคมนาคมขนส่งพืชผลทางการเกษตรสะดวก รวดเร็ว และปลอดภัย	กองช่าง
๓๑	โครงการก่อสร้างถนนคอนกรีตเสริมเหล็กบ้านโสกเชือก หมู่ที่ ๓ เริ่มจากถนนสายเกษตร -หนองบัวแดง ถึงที่นายทวีป แก้วเมืองกลาง	-เพื่อให้การสัญจรไป - มาสะดวก	ขนาดกว้าง ๒.๕๐ เมตร ยาว ๑๒๐ เมตร หนา ๐.๑๕ เมตร	๑๔๙,๐๐๐	-	-	-	-	ประชาชนได้ใช้ถนนสะดวกร้อยละ ๑๐๐	การสัญจรไป - มาของประชาชนสะดวกมากขึ้น	"
๓๒	โครงการก่อสร้างถนนคอนกรีตเสริมเหล็กบ้านโสกเชือก หมู่ที่ ๓ เริ่มจากถนนเข้าหมู่บ้านสระ ถึงที่นางนงนิตารัตน์ ลอยเมืองกลาง	-เพื่อให้การสัญจรไป - มาสะดวก	ขนาดกว้าง ๓ เมตร ยาว ๓๕๐ เมตร หนา ๐.๑๕ เมตร	-	๕๒๒,๐๐๐	-	-	-	ประชาชนได้ใช้ถนนสะดวกร้อยละ ๑๐๐	การสัญจรไป - มาของประชาชนสะดวกมากขึ้น	"

รายละเอียดโครงการพัฒนา
แผนพัฒนาท้องถิ่น (พ.ศ. ๒๕๖๖ - ๒๕๗๐)
สำหรับ องค์กรปกครองส่วนท้องถิ่นดำเนินการ
องค์การบริหารส่วนตำบลโนนกกอก

ผ. ๐๒

ก. ยุทธศาสตร์จังหวัดที่ ๒ พัฒนาการท่องเที่ยวให้มีคุณภาพได้มาตรฐาน

ข. ยุทธศาสตร์การพัฒนาของ อปท. ในเขตจังหวัดที่ ๖ การพัฒนาโครงสร้างพื้นฐานเพื่อรองรับการเป็นศูนย์กลางทางการตลาดและเชื่อมโยงสู่ประเทศในประชาคมอาเซียน

๒.ยุทธศาสตร์ การพัฒนาโครงสร้างพื้นฐาน

๒.๑ แผนงาน อุตสาหกรรมและการโยธา

ที่	โครงการ	วัตถุประสงค์	เป้าหมาย (ผลผลิตของโครงการ)	งบประมาณและที่ผ่านมา					ตัวชี้วัด (KPI)	ผลที่คาดว่าจะได้รับ	หน่วยงาน รับผิดชอบหลัก
				๒๕๖๖ (บาท)	๒๕๖๗ (บาท)	๒๕๖๘ (บาท)	๒๕๖๙ (บาท)	๒๕๗๐ (บาท)			
๓๓	โครงการลงดินลูกรังถนนเข้าสู่พื้นที่การเกษตรพร้อมลงหินคลุกบ้านโสกเชือก หมู่ที่ ๓ เริ่มจากที่นางคำมูล เลิศขามป้อม ถึงที่นายหวัง ภาษา	-เพื่อแก้ไขปัญหาด้านการคมนาคมและขนส่งผลผลิตทางการเกษตรให้กับประชาชน	ขนาดกว้าง ๓ เมตร ยาว ๔๐๐ เมตร หนา ๐.๓๐ เมตร หินคลุก หนา ๐.๐๕ เมตร	-	๕๙๖,๐๐๐	-	-	-	ประชาชนใช้ถนนสะดวกปลอดภัย ร้อยละ ๙๐	การคมนาคมขนส่งพืชผลทางการเกษตรสะดวก รวดเร็ว และปลอดภัย	กองช่าง
๓๔	โครงการก่อสร้างถนนคอนกรีตเสริมเหล็กบ้านโสกเชือก หมู่ที่ ๓ เริ่มจากถนนสายเกษตรฯ - หนองบัวแดง ถึงที่นางถวิล ทารธงไชย	-เพื่อให้การสัญจรไป - มาสะดวก	ขนาดกว้าง ๒.๕๐ เมตร ยาว ๒๕๐ เมตร หนา ๐.๑๕ เมตร	-	๓๑๐,๐๐๐	-	-	-	ประชาชนได้ใช้ถนนสะดวก ร้อยละ ๑๐๐	การสัญจรไป - มาของประชาชนสะดวกมากขึ้น	"
๓๕	โครงการก่อสร้างถนนคอนกรีตเสริมเหล็กบ้านโสกเชือก หมู่ที่ ๓ เริ่มจากที่นางอ่อนจันทร์ นันทรัตน์ ถึงที่นางบุญรอด แสนสระ	-เพื่อให้การสัญจรไป - มาสะดวก	ขนาดกว้าง ๓ เมตร ยาว ๕๐๐ เมตร หนา ๐.๑๕ เมตร	-	-	๗๔๖,๐๐๐	-	-	ประชาชนได้ใช้ถนนสะดวก ร้อยละ ๑๐๐	การสัญจรไป - มาของประชาชนสะดวกมากขึ้น	"

รายละเอียดโครงการพัฒนา
แผนพัฒนาท้องถิ่น (พ.ศ. ๒๕๖๖ - ๒๕๗๐)
สำหรับ องค์กรปกครองส่วนท้องถิ่นดำเนินการ
องค์การบริหารส่วนตำบลโนนกก

ผ. ๐๒

ก. ยุทธศาสตร์จังหวัดที่ ๒ พัฒนาการท่องเที่ยวให้มีคุณภาพได้มาตรฐาน

ข. ยุทธศาสตร์การพัฒนาของ อปท. ในเขตจังหวัดที่ ๖ การพัฒนาโครงสร้างพื้นฐานเพื่อรองรับการเป็นศูนย์กลางทางการตลาดและเชื่อมโยงสู่ประเทศในประชาคมอาเซียน

๒.ยุทธศาสตร์ การพัฒนาโครงสร้างพื้นฐาน

๒.๑ แผนงาน อุตสาหกรรมและการโยธา

ที่	โครงการ	วัตถุประสงค์	เป้าหมาย (ผลผลิตของโครงการ)	งบประมาณและที่ผ่านมา					ตัวชี้วัด (KPI)	ผลที่คาดว่าจะ ได้รับ	หน่วยงาน รับผิดชอบ หลัก
				๒๕๖๖ (บาท)	๒๕๖๗ (บาท)	๒๕๖๘ (บาท)	๒๕๖๙ (บาท)	๒๕๗๐ (บาท)			
๓๖	โครงการลงดินลูกรังถนนเข้าสู่พื้นที่การเกษตรพร้อมลงหินคลุกบ้านโสกเชือก หมู่ที่ ๓ จากถนนสายเกษตรหนองบัวแดง ถึงที่นายไสว นามสะพุง	-เพื่อแก้ไขปัญหาด้านการคมนาคมและขนส่งผลผลิตทางการเกษตรให้กับประชาชน	ขนาดกว้าง ๔ เมตร ยาว ๒๕๐ เมตร หนา ๐.๕๐ เมตร หินคลุก หนา ๐.๐๕ เมตร	-	-	๒๕,๐๐๐	-	-	ประชาชนใช้ถนนสะดวกปลอดภัย ร้อยละ ๙๐	การคมนาคมขนส่งพืชผลทางการเกษตรสะดวก รวดเร็ว และปลอดภัย	กองช่าง
๓๗	โครงการขุดเจาะบ่อบาดาลพร้อมติดตั้งแผงโซล่าเซลล์บ้านโสกเชือก หมู่ที่ ๓	-เพื่อประหยัดค่าไฟฟ้าและช่วยลดต้นทุนการผลิตให้แก่เกษตรกร	จำนวน ๓ บ่อ	-	-	๒๕๒,๐๐๐	-	-	ช่วยลดต้นทุนการผลิตได้ร้อยละ ๙๐	สามารถช่วยลดต้นทุนการผลิตให้แก่เกษตรกรและมีน้ำเพียงพอต่อการทำการเกษตร	"
๓๘	โครงการก่อสร้างถนนคอนกรีตเสริมเหล็กบ้านโสกเชือก หมู่ที่ ๓ เริ่มจากถนนคอนกรีตเดิม ถึงที่นางเพ็ง นามโพธิ์	-เพื่อให้การสัญจรไป - มาสะดวก	ขนาดกว้าง ๔ เมตร ยาว ๓๕๐ เมตร หนา ๐.๑๕ เมตร	-	-	-	๖๗๖,๐๐๐	-	ประชาชนได้ใช้ถนนสะดวกร้อยละ ๑๐๐	การสัญจรไป - มาของประชาชนสะดวกมากขึ้น	"
๓๙	โครงการลงหินคลุกเข้าสู่พื้นที่การเกษตรบ้านโสกเชือก หมู่ที่ ๓ เริ่มจากที่นางนิศารัตน์ ลอยเมื่องกลาง ถึงที่นายนายประสาทร ตะเคียน	-เพื่อแก้ไขปัญหาด้านการคมนาคมและขนส่งผลผลิตทางการเกษตรให้กับประชาชน	ขนาดกว้าง ๓ เมตร ยาว ๗๕๐ เมตร หนา ๐.๐๕ เมตร	-	-	-	๕๗,๐๐๐	-	ประชาชนใช้ถนนสะดวกปลอดภัย ร้อยละ ๙๐	การคมนาคมขนส่งพืชผลทางการเกษตรสะดวก รวดเร็ว และปลอดภัย	"

รายละเอียดโครงการพัฒนา
แผนพัฒนาท้องถิ่น (พ.ศ. ๒๕๖๖ - ๒๕๗๐)
สำหรับ องค์กรปกครองส่วนท้องถิ่นดำเนินการ
องค์การบริหารส่วนตำบลโนนกก

ผ. ๐๒

ก. ยุทธศาสตร์จังหวัดที่ ๒ พัฒนาการท่องเที่ยวให้มีคุณภาพได้มาตรฐาน

ข. ยุทธศาสตร์การพัฒนาของ อปท. ในเขตจังหวัดที่ ๖ การพัฒนาโครงสร้างพื้นฐานเพื่อรองรับการเป็นศูนย์กลางทางการตลาดและเชื่อมโยงสู่ประเทศในประชาคมอาเซียน

๒.ยุทธศาสตร์ การพัฒนาโครงสร้างพื้นฐาน

๒.๑ แผนงาน อุตสาหกรรมและการโยธา

ที่	โครงการ	วัตถุประสงค์	เป้าหมาย (ผลผลิตของโครงการ)	งบประมาณและที่ผ่านมา					ตัวชี้วัด (KPI)	ผลที่คาดว่าจะได้รับ	หน่วยงาน รับผิดชอบหลัก
				๒๕๖๖ (บาท)	๒๕๖๗ (บาท)	๒๕๖๘ (บาท)	๒๕๖๙ (บาท)	๒๕๗๐ (บาท)			
๔๐	โครงการต่อเติมศาลากลางหมู่บ้าน โสกเชือก หมู่ที่ ๓	-เพื่อให้มีสถานที่เพียงพอในการจัดประชุมประชาคม	ขนาดกว้าง ๘.๕๐ เมตร ยาว ๖.๐๐ เมตร สูง ๔.๐๐ เมตร	-	-	-	๓๕๐,๐๐๐	-	ประชาชนใช้สถานที่ในการจัดประชุมร้อยละ ๙๐	มีสถานที่เพียงพอต่อการจัดประชุมประชาคม	กองช่าง
๔๑	โครงการก่อสร้างถนนคอนกรีตเสริมเหล็กบ้านโสกเชือก หมู่ที่ ๓ เริ่มจากถนนเข้าสู่หมู่บ้านสระ ถึงที่นางสาวสุพรรณาชาลีเปรัมย์	-เพื่อให้การสัญจรไป - มาสะดวก	ขนาดกว้าง ๓ เมตร ยาว ๒๕๐ เมตร หนา ๐.๑๕ เมตร	-	-	-	-	๓๗๗๓,๐๐๐	ประชาชนได้ใช้ถนนสะดวก ร้อยละ ๑๐๐	การสัญจรไป - มาของประชาชนสะดวกมากขึ้น	"
๔๒	โครงการขุดเจาะบ่อบาดาลพร้อมติดตั้งแผงโซล่าเซลล์บ้านโสกเชือก หมู่ที่ ๓	-เพื่อประหยัดค่าไฟฟ้าและช่วยลดต้นทุนการผลิตให้แก่เกษตรกร	จำนวน ๓ บ่อ	-	-	-	-	๒๕๒,๐๐๐	ช่วยลดต้นทุนการผลิตได้ร้อยละ ๙๐	สามารถช่วยลดต้นทุนการผลิตให้แก่เกษตรกรและมีน้ำเพียงพอต่อการทำการเกษตร	"
๔๓	โครงการก่อสร้างต่อเติมศาลาอเนกประสงค์บ้านโสกเชือก หมู่ที่ ๓	-เพื่อใช้จัดกิจกรรมในชุมชน	ขนาดกว้าง ๖.๐๐ เมตร ยาว ๑๐.๐๐ เมตร สูง ๓.๐๐ เมตร	-	-	-	-	๔๕๐,๐๐๐	ประชาชนได้ใช้สถานที่จัดกิจกรรมร้อยละ ๙๐	ประชาชนมีสถานที่ในการจัดกิจกรรมต่างๆ	"

รายละเอียดโครงการพัฒนา
แผนพัฒนาท้องถิ่น (พ.ศ. ๒๕๖๖ - ๒๕๗๐)
สำหรับ องค์กรปกครองส่วนท้องถิ่นดำเนินการ
องค์การบริหารส่วนตำบลโนนกกอก

ผ. ๐๒

ก. ยุทธศาสตร์จังหวัดที่ ๒ พัฒนาการท่องเที่ยวให้มีคุณภาพได้มาตรฐาน

ข. ยุทธศาสตร์การพัฒนาของ อปท. ในเขตจังหวัดที่ ๖ การพัฒนาโครงสร้างพื้นฐานเพื่อรองรับการเป็นศูนย์กลางทางการตลาดและเชื่อมโยงสู่ประเทศในประชาคมอาเซียน

๒.ยุทธศาสตร์ การพัฒนาโครงสร้างพื้นฐาน

๒.๑ แผนงาน อุตสาหกรรมและการโยธา

ที่	โครงการ	วัตถุประสงค์	เป้าหมาย (ผลผลิตของโครงการ)	งบประมาณและที่ผ่านมา					ตัวชี้วัด (KPI)	ผลที่คาดว่าจะได้รับ	หน่วยงาน รับผิดชอบหลัก
				๒๕๖๖ (บาท)	๒๕๖๗ (บาท)	๒๕๖๘ (บาท)	๒๕๖๙ (บาท)	๒๕๗๐ (บาท)			
๔๔	โครงการก่อสร้างร่องระบายน้ำรูปตัวยู บ้านเปือย หมู่ที่ ๔ จำนวน ๒ จุด	-เพื่อให้ระบายน้ำได้สะดวก ป้องกันน้ำท่วม	จุดที่ ๑ จากบ้านนางหนูนา ภาษา ถึงบ้านนางปราณี พลธรรม จุดที่ ๒ จากบ้านนางสมเพียร ชัยกำเนิด ถึงบ้านนางอริสา ยางบัว	๖๒,๐๐๐	-	-	-	-	ป้องกันน้ำท่วมขังได้ ร้อยละ ๘๐	ระบายน้ำได้สะดวก น้ำไม่ท่วม	กองช่าง
๔๕	โครงการปรับปรุงภูมิทัศน์บ้านเปือย หมู่ที่ ๔ จากทางหลวงหมายเลข ๒๐๓๗ ถึงหมู่บ้าน	-เพื่อความเป็นระเบียบ สวยงาม	ปรับปรุงทางเข้าหมู่บ้านพร้อม ปลูกต้นไม้ประดับสองข้างถนน ทางเข้าหมู่บ้าน	-	๕๐,๐๐๐	-	-	-	มีความสวยงามแก่ผู้ พบเห็นร้อยละ ๘๐	มีความสวยงามเป็น ระเบียบ	"
๔๖	โครงการปรับปรุงถนนดินลงหินคลุกเข้าสู่พื้นที่การเกษตรบ้านเปือย หมู่ที่ ๔ เริ่มจากถนนลาดยางชั่วคราวระยะถัน ถึงฝายน้ำล้นนายนายระเบียบ กบรัตน์	-เพื่อแก้ไขปัญหาด้านการ คมนาคมและขนส่งผลผลิต ทางการเกษตรให้กับ ประชาชน	ขนาดกว้าง ๒.๕ เมตร ยาว ๖๐๐ เมตร หนา ๐.๐๕ เมตร	-	-	๓๘,๐๐๐	-	-	ประชาชนใช้ถนน สะดวกปลอดภัย ร้อยละ ๙๐	การคมนาคมขนส่งพืชผล ทางการเกษตรสะดวก รวดเร็ว และปลอดภัย	"

รายละเอียดโครงการพัฒนา
แผนพัฒนาท้องถิ่น (พ.ศ. ๒๕๖๖ - ๒๕๗๐)
สำหรับ องค์กรปกครองส่วนท้องถิ่นดำเนินการ
องค์การบริหารส่วนตำบลโนนกก

ผ. ๐๒

ก. ยุทธศาสตร์จังหวัดที่ ๒ พัฒนาการท่องเที่ยวให้มีคุณภาพได้มาตรฐาน

ข. ยุทธศาสตร์การพัฒนาของ อปท. ในเขตจังหวัดที่ ๖ การพัฒนาโครงสร้างพื้นฐานเพื่อรองรับการเป็นศูนย์กลางทางการตลาดและเชื่อมโยงสู่ประเทศในประชาคมอาเซียน

๒.ยุทธศาสตร์ การพัฒนาโครงสร้างพื้นฐาน

๒.๑ แผนงาน อุตสาหกรรมและการโยธา

ที่	โครงการ	วัตถุประสงค์	เป้าหมาย (ผลผลิตของโครงการ)	งบประมาณและที่ผ่านมา					ตัวชี้วัด (KPI)	ผลที่คาดว่าจะ ได้รับ	หน่วยงาน รับผิดชอบ หลัก
				๒๕๖๖ (บาท)	๒๕๖๗ (บาท)	๒๕๖๘ (บาท)	๒๕๖๙ (บาท)	๒๕๗๐ (บาท)			
๔๗	โครงการก่อสร้างถนนคอนกรีตเสริมเหล็กบ้านเปือย หมู่ที่ ๔ เริ่มจากที่นายประยูร ภิญไญยง ถึงที่นางงหนูนา ภาชา	-เพื่อให้การสัญจรไป - มาสะดวก	ขนาดกว้าง ๒.๕ เมตร ยาว ๘๐๐ เมตร หนา ๐.๑๕ เมตร	-	-	๙๙๔,๐๐๐	-	-	ประชาชนได้ใช้ถนน สะดวกร้อยละ ๑๐๐	การสัญจรไป - มา ของประชาชน สะดวกมากขึ้น	กองช่าง
๔๘	โครงการก่อสร้างถนนคอนกรีตเสริมเหล็กบ้านเปือย หมู่ที่ ๔ เริ่มจากถนนลาดยางถึงนางงฮอง โคตรโนนกก	-เพื่อให้การสัญจรไป - มาสะดวก	ขนาดกว้าง ๒.๕ เมตร ยาว ๕๐๐ เมตร หนา ๐.๑๕ เมตร	-	-	๖๒๑,๐๐๐	-	-	ประชาชนได้ใช้ถนน สะดวกร้อยละ ๙๐	การสัญจรไป - มา ของประชาชน สะดวกมากขึ้น	"
๔๙	โครงการปรับปรุงถนนดินลงหินคลุกเข้าสู่พื้นที่การเกษตรบ้านเปือย หมู่ที่ ๔ ลำห้วยหุ่มจากที่นายประยูร ภิญไญยง ถึงที่นางงสายพิน บัวสระ	-เพื่อแก้ไขปัญหาด้านการคมนาคมและขนส่งผลผลิตทางการเกษตรให้กับประชาชน	ขนาดกว้าง ๓.๐๐ เมตร ยาว ๑,๐๐๐ เมตร หนา ๐.๑๕ เมตร	-	-	-	๗๖,๐๐๐	-	ประชาชนใช้ถนน สะดวกปลอดภัย ร้อยละ ๙๐	การคมนาคมขนส่งพืชผล ทางการเกษตรสะดวก รวดเร็ว และปลอดภัย	"
๕๐	โครงการปรับปรุงถนนดินลงหินคลุกที่สาธารณประโยชน์บ้านเปือย หมู่ที่ ๔ วัดป่าบ้านเปือย	-เพื่อให้การสัญจรไป - มาสะดวก	ขนาดกว้าง ๓.๐๐ เมตร ยาว ๑,๐๐๐ เมตร หนา ๐.๑๕ เมตร	-	-	-	-	๗๖,๐๐๐	ประชาชนได้ใช้ถนน สะดวกร้อยละ ๙๐	การสัญจรไป - มา ของประชาชนสะดวก มากขึ้น	"

รายละเอียดโครงการพัฒนา
แผนพัฒนาท้องถิ่น (พ.ศ. ๒๕๖๖ - ๒๕๗๐)
สำหรับ องค์กรปกครองส่วนท้องถิ่นดำเนินการ
องค์การบริหารส่วนตำบลโนนกก

ผ. ๐๒

ก. ยุทธศาสตร์จังหวัดที่ ๒ พัฒนาการท่องเที่ยวให้มีคุณภาพได้มาตรฐาน

ข. ยุทธศาสตร์การพัฒนาของ อปท. ในเขตจังหวัดที่ ๖ การพัฒนาโครงสร้างพื้นฐานเพื่อรองรับการเป็นศูนย์กลางทางการตลาดและเชื่อมโยงสู่ประเทศในประชาคมอาเซียน

๒.ยุทธศาสตร์ การพัฒนาโครงสร้างพื้นฐาน

๒.๑ แผนงาน อุตสาหกรรมและการโยธา

ที่	โครงการ	วัตถุประสงค์	เป้าหมาย (ผลผลิตของโครงการ)	งบประมาณและที่ผ่านมา					ตัวชี้วัด (KPI)	ผลที่คาดว่าจะ จะได้รับ	หน่วยงาน รับผิดชอบ หลัก
				๒๕๖๖ (บาท)	๒๕๖๗ (บาท)	๒๕๖๘ (บาท)	๒๕๖๙ (บาท)	๒๕๗๐ (บาท)			
๕๑	โครงการขุดเจาะบ่อบาดาลเพื่อการเกษตรบ้านสระ หมู่ที่ ๖	-เพื่อให้เกษตรกรมีน้ำเพื่อใช้ทำการเกษตร	จำนวน ๑๐ กลุ่มๆละ ๑ บ่อ	๓๕๐,๐๐๐	-	-	-	-	เกษตรกรมีน้ำใช้ทำการเกษตรร้อยละ ๘๐	เกษตรกรมีน้ำเพียงพอต่อการทำการเกษตร	กองช่าง
๕๒	โครงการติดตั้งเครื่องสูบน้ำด้วยพลังงานแสงอาทิตย์ให้กับกลุ่มเกษตรกรบ้านสระ หมู่ที่ ๖	-เพื่อให้เกษตรกรมีน้ำเพื่อใช้ทำการเกษตร	จำนวน ๑๐ กลุ่มๆละ ๑ บ่อ	๔๙๐,๐๐๐	-	-	-	-	เกษตรกรมีน้ำใช้ทำการเกษตรร้อยละ ๘๐	เกษตรกรมีน้ำเพียงพอต่อการทำการเกษตร	"
๕๓	โครงการปรับปรุงถนนเข้าสู่พื้นที่การเกษตรเสริมดินพร้อมลงหินคลุกบ้านสระ หมู่ที่ ๖ เริ่มจากที่นางนงแหล่ หินชัยภูมิ ถึงที่นายเจริญ เกงชัยภูมิ	-เพื่อแก้ไขปัญหาด้านการคมนาคมและขนส่งผลผลิตทางการเกษตรให้กับประชาชน	กว้าง ๔.๐๐ เมตร ยาว ๑,๐๐๐ เมตร หนา ๐.๐๕ เมตร	๑๐๒,๐๐๐	-	-	-	-	ประชาชนใช้ถนนสะดวกปลอดภัยร้อยละ ๙๐	การคมนาคมขนส่งพืชผลทางการเกษตรสะดวกรวดเร็ว และปลอดภัย	"
๕๔	โครงการปรับปรุงถนนเข้าสู่พื้นที่การเกษตรเสริมดินพร้อมลงหินคลุกบ้านสระ หมู่ที่ ๖ เริ่มจากที่นางนงมาก ดีหามแห ถึงที่นายเกษม นอกสระ	-เพื่อแก้ไขปัญหาด้านการคมนาคมและขนส่งผลผลิตทางการเกษตรให้กับประชาชน	กว้าง ๔.๐๐ เมตร ยาว ๑,๕๐๐ เมตร หนา ๐.๐๕ เมตร	๑๕๕,๐๐๐	-	-	-	-	ประชาชนใช้ถนนสะดวกปลอดภัยร้อยละ ๙๐	การคมนาคมขนส่งพืชผลทางการเกษตรสะดวกรวดเร็ว และปลอดภัย	"

รายละเอียดโครงการพัฒนา
แผนพัฒนาท้องถิ่น (พ.ศ. ๒๕๖๖ - ๒๕๗๐)
สำหรับ องค์กรปกครองส่วนท้องถิ่นดำเนินการ
องค์การบริหารส่วนตำบลโนนกกอก

ผ. ๐๒

ก. ยุทธศาสตร์จังหวัดที่ ๒ พัฒนาการท่องเที่ยวให้มีคุณภาพได้มาตรฐาน

ข. ยุทธศาสตร์การพัฒนาของ อปท. ในเขตจังหวัดที่ ๖ การพัฒนาโครงสร้างพื้นฐานเพื่อรองรับการเป็นศูนย์กลางทางการตลาดและเชื่อมโยงสู่ประเทศในประชาคมอาเซียน

๒.ยุทธศาสตร์ การพัฒนาโครงสร้างพื้นฐาน

๒.๑ แผนงาน อุตสาหกรรมและการโยธา

ที่	โครงการ	วัตถุประสงค์	เป้าหมาย (ผลผลิตของโครงการ)	งบประมาณและที่ผ่านมา					ตัวชี้วัด (KPI)	ผลที่คาดว่าจะได้รับ	หน่วยงาน รับผิดชอบหลัก
				๒๕๖๖ (บาท)	๒๕๖๗ (บาท)	๒๕๖๘ (บาท)	๒๕๖๙ (บาท)	๒๕๗๐ (บาท)			
๕๕	โครงการก่อสร้างถนนคอนกรีตเสริมเหล็ก ในหมู่บ้าน หมู่ที่ ๖ จำนวน ๒ จุด	-เพื่อให้การสัญจรไป - มา สะดวก	จุดที่๑ เริ่มจากที่นาง ประกาย วังสระ ถึงที่ นางสาวดาหวัน วังสระ ขนาดผิวจราจรกว้าง ๓ เมตร ยาว ๖๐ เมตร หนา ๐.๑๕ เมตร จุดที่๒ เริ่มจากที่นางทองคำ วิญญายงค์ ถึงที่นางชู แก้ววิไล ขนาดผิวจราจร กว้าง ๓ เมตร ยาว ๗๐ เมตร หนา 0.15 เมตร	-	๑๕๓,๐๐๐	-	-	-	ประชาชนได้ใช้ถนน สะดวกร้อยละ ๑๐๐	การสัญจรไป - มา ของประชาชนสะดวก มากขึ้น	กองช่าง
๕๖	โครงการปรับปรุงถนนดินลงหินคลุกเข้าสู่พื้นที่การเกษตรบ้านสระ หมู่ที่ ๖ เริ่มจากที่นายเหรียญ บัวสระ ถึงที่นาย นายแสง จันเขว่า	-เพื่อแก้ไขปัญหาด้านการ คมนาคมและขนส่งผลผลิต ทางการเกษตรให้กับ ประชาชน	กว้าง ๓.๐๐ เมตร ยาว ๒,๐๐๐ เมตร หนา ๐.๐๕ เมตร	-	๑๕๓,๐๐๐	-	-	-	ประชาชนใช้ถนน สะดวกปลอดภัย ร้อยละ ๙๐	การคมนาคมขนส่งพืชผล ทางการเกษตรสะดวก รวดเร็ว และปลอดภัย	"

รายละเอียดโครงการพัฒนา
แผนพัฒนาท้องถิ่น (พ.ศ. ๒๕๖๖ - ๒๕๗๐)
สำหรับ องค์กรปกครองส่วนท้องถิ่นดำเนินการ
องค์การบริหารส่วนตำบลโนนกก

ผ. ๐๒

ก. ยุทธศาสตร์จังหวัดที่ ๒ พัฒนาการท่องเที่ยวให้มีคุณภาพได้มาตรฐาน

ข. ยุทธศาสตร์การพัฒนาของ อปท. ในเขตจังหวัดที่ ๖ การพัฒนาโครงสร้างพื้นฐานเพื่อรองรับการเป็นศูนย์กลางทางการตลาดและเชื่อมโยงสู่ประเทศในประชาคมอาเซียน

๒.ยุทธศาสตร์ การพัฒนาโครงสร้างพื้นฐาน

๒.๑ แผนงาน อุตสาหกรรมและการโยธา

ที่	โครงการ	วัตถุประสงค์	เป้าหมาย (ผลผลิตของโครงการ)	งบประมาณและที่ผ่านมา					ตัวชี้วัด (KPI)	ผลที่คาดว่าจะ จะได้รับ	หน่วยงาน รับผิดชอบ หลัก
				๒๕๖๖ (บาท)	๒๕๖๗ (บาท)	๒๕๖๘ (บาท)	๒๕๖๙ (บาท)	๒๕๗๐ (บาท)			
๕๗	โครงการปรับปรุงถนนดินลงหินคลุกเข้าสู่พื้นที่การเกษตรบ้านสระ หมู่ที่ ๖ เริ่มจากที่นายนายโอภาส ดีหามแห ถึงที่นางนงน้อย นามบำรุง	-เพื่อแก้ไขปัญหาด้านการคมนาคมและขนส่งผลผลิตทางการเกษตรให้กับประชาชน	กว้าง ๔.๐๐ เมตร ยาว ๑,๕๐๐ เมตร หนา ๐.๑๕ เมตร	-	๑๕๓,๐๐๐	-	-	-	ประชาชนใช้ถนน สะดวกปลอดภัย ร้อยละ ๙๐	การคมนาคมขนส่งพืชผล ทางการเกษตรสะดวก รวดเร็ว และปลอดภัย	กองช่าง
๕๘	โครงการก่อสร้างถนนคอนกรีตเสริมเหล็กบ้านสระ หมู่ที่ ๖ เริ่มจากถนน คสล.เดิม ที่นางนางสุจิตรา โพธิ์คำ ถึงที่นายนายบุญมี สวัสดิ์เดช	-เพื่อให้การสัญจรไป - มาสะดวก	กว้าง ๓.๐๐ เมตร ยาว ๑๕๐ เมตร หนา ๐.๑๕ เมตร	-	๒๒๓,๐๐๐	-	-	-	ประชาชนได้ใช้ถนน สะดวกร้อยละ ๑๐๐	การสัญจรไป - มา ของประชาชนสะดวก มากขึ้น	"
๕๙	โครงการขุดเจาะบ่อบาดาลเพื่อการเกษตรให้กับกลุ่มเกษตรกรบ้านสระ หมู่ที่ ๖	-เพื่อให้เกษตรกรมีน้ำเพื่อใช้ทำการเกษตร	จำนวน ๑๐ กลุ่มๆละ ๑ บ่อ	-	-	๓๕๐,๐๐๐	-	-	เกษตรกรมีน้ำใช้ทำ การเกษตรร้อยละ ๘๐	เกษตรกรมีน้ำเพียงพอ ต่อการทำการเกษตร	"
๖๐	โครงการติดตั้งเครื่องสูบน้ำด้วยพลังงานแสงอาทิตย์ให้กับกลุ่มเกษตรกรบ้านสระ หมู่ที่ ๖	-เพื่อให้เกษตรกรมีน้ำเพื่อใช้ทำการเกษตร	จำนวน ๑๐ กลุ่มๆละ ๑ เครื่อง	-	-	๔๙๐,๐๐๐	-	-	เกษตรกรมีน้ำใช้ทำ การเกษตรร้อยละ ๘๐	เกษตรกรมีน้ำเพียงพอ ต่อการทำการเกษตร	"

รายละเอียดโครงการพัฒนา
แผนพัฒนาท้องถิ่น (พ.ศ. ๒๕๖๖ - ๒๕๗๐)
สำหรับ องค์กรปกครองส่วนท้องถิ่นดำเนินการ
องค์การบริหารส่วนตำบลโนนกกอก

ผ. ๐๒

ก. ยุทธศาสตร์จังหวัดที่ ๒ พัฒนาการท่องเที่ยวให้มีคุณภาพได้มาตรฐาน

ข. ยุทธศาสตร์การพัฒนาของ อปท. ในเขตจังหวัดที่ ๖ การพัฒนาโครงสร้างพื้นฐานเพื่อรองรับการเป็นศูนย์กลางทางการตลาดและเชื่อมโยงสู่ประเทศในประชาคมอาเซียน

๒.ยุทธศาสตร์ การพัฒนาโครงสร้างพื้นฐาน

๒.๑ แผนงาน อุตสาหกรรมและการโยธา

ที่	โครงการ	วัตถุประสงค์	เป้าหมาย (ผลผลิตของโครงการ)	งบประมาณและที่ผ่านมา					ตัวชี้วัด (KPI)	ผลที่คาดว่าจะ ได้รับ	หน่วยงาน รับผิดชอบ หลัก
				๒๕๖๖ (บาท)	๒๕๖๗ (บาท)	๒๕๖๘ (บาท)	๒๕๖๙ (บาท)	๒๕๗๐ (บาท)			
๖๑	โครงการปรับปรุงถนนดินพร้อมลงหินคลุกเข้าสู่พื้นที่การเกษตรบ้านสระ หมู่ที่ ๖ จากที่นางางหนูเล็ก แสงชมพู ถึงที่นางางกองมี คงโนนกกอก	- เพื่อแก้ไขปัญหาด้านการคมนาคมและขนส่งผลผลิตทางการเกษตรให้กับประชาชน	กว้าง ๔.๐๐ เมตร ยาว ๒,๕๐๐ เมตร หนา ๐.๐๕ เมตร	-	-	๒๕๕,๐๐๐	-	-	ประชาชนใช้ถนนสะดวกปลอดภัย ร้อยละ ๙๐	การคมนาคมขนส่งพืชผลทางการเกษตรสะดวก รวดเร็ว และปลอดภัย	กองช่าง
๖๒	โครงการธนาคารน้ำใต้ดิน (แบบปิด) บ้านสระ หมู่ที่ ๖ จำนวน ๒ จุด	- เพื่อให้ระบายน้ำได้สะดวก ป้องกันน้ำท่วมขังถนน	จุดที่ ๑ ที่นายนิคม สวงโท ถึงที่นายเขียน วังสระ จุดที่ ๒ จากที่นายนายประยัด งอสอน ถึงที่นายวิบูลย์ วังสระ	-	-	๑๐๐,๐๐๐	-	-	ป้องกันน้ำท่วมขังถนนได้ร้อยละ ๘๐	ระบายน้ำได้สะดวก	"
๖๓	โครงการปรับปรุงถนนดินพร้อมลงหินคลุกเข้าสู่พื้นที่การเกษตรบ้านสระ หมู่ที่ ๖ จากวัดป่าสระแก้ว ถึงที่นางางวันทอง สวัสดิ์เดช	- เพื่อแก้ไขปัญหาด้านการคมนาคมและขนส่งผลผลิตทางการเกษตรให้กับประชาชน	กว้าง ๓.๐๐ เมตร ยาว ๑,๐๐๐ เมตร หนา ๐.๐๕ เมตร	-	-	๗๖,๐๐๐	-	-	ประชาชนใช้ถนนสะดวกปลอดภัย ร้อยละ ๙๐	การคมนาคมขนส่งพืชผลทางการเกษตรสะดวก รวดเร็ว และปลอดภัย	"

รายละเอียดโครงการพัฒนา
แผนพัฒนาท้องถิ่น (พ.ศ. ๒๕๖๖ - ๒๕๗๐)
สำหรับ องค์กรปกครองส่วนท้องถิ่นดำเนินการ
องค์การบริหารส่วนตำบลโนนกก

ผ. ๐๒

ก. ยุทธศาสตร์จังหวัดที่ ๒ พัฒนาการท่องเที่ยวให้มีคุณภาพได้มาตรฐาน

ข. ยุทธศาสตร์การพัฒนาของ อปท. ในเขตจังหวัดที่ ๖ การพัฒนาโครงสร้างพื้นฐานเพื่อรองรับการเป็นศูนย์กลางทางการตลาดและเชื่อมโยงสู่ประเทศในประชาคมอาเซียน

๒.ยุทธศาสตร์ การพัฒนาโครงสร้างพื้นฐาน

๒.๑ แผนงาน อุตสาหกรรมและการโยธา

ที่	โครงการ	วัตถุประสงค์	เป้าหมาย (ผลผลิตของโครงการ)	งบประมาณและที่ผ่านมา					ตัวชี้วัด (KPI)	ผลที่คาดว่าจะ ได้รับ	หน่วยงาน รับผิดชอบ หลัก
				๒๕๖๖ (บาท)	๒๕๖๗ (บาท)	๒๕๖๘ (บาท)	๒๕๖๙ (บาท)	๒๕๗๐ (บาท)			
๖๔	โครงการก่อสร้างถนนคอนกรีตเสริมเหล็กเข้าสู่พื้นที่การเกษตรบ้านสระ หมู่ที่ ๖ จากที่น่านางหนูเล็ก แสงชมพู ถึงที่น่านางกองมี คงโนนกก	-เพื่อให้การสัญจรไป - มาสะดวก	กว้าง ๔.๐๐ เมตร ยาว ๑๕๐ เมตร หนา ๐.๑๕ เมตร	-	-	-	๒๗๘,๐๐๐	-	ประชาชนได้ใช้ถนน สะดวกร้อยละ ๑๐๐	การสัญจรไป - มา ของประชาชนสะดวก มากขึ้น	กองช่าง
๖๕	โครงการติดตั้งเครื่องสูบน้ำด้วยพลังงานแสงอาทิตย์ระบบประปาหมู่บ้านสระ หมู่ที่ ๖ (โซลาร์เซลล์ ,ซัมเมิสแบบสองระบบ)	-เพื่อให้ประชาชนในหมู่บ้าน มีน้ำใช้อย่างทั่วถึง	จำนวน ๓ จุด	-	-	-	๔๕๐,๐๐๐	-	ประชาชนใช้น้ำสะดวก ร้อยละ ๘๐	ประชาชนมีน้ำใช้อย่าง ทั่วถึง	"
๖๖	โครงการก่อสร้างถนนคอนกรีตเสริมเหล็กเข้าสู่พื้นที่การเกษตรบ้านสระ หมู่ที่ ๖ จากที่น่านายโอภาส ดิห์หมแห ถึงที่น่านางน้อย นามบำรุง	-เพื่อให้การสัญจรไป - มา สะดวก	กว้าง ๔.๐๐ เมตร ยาว ๙๓๐ เมตร หนา ๐.๑๕ เมตร	-	-	-	-	๒๕๘,๐๐๐	ประชาชนได้ใช้ถนน สะดวกร้อยละ ๑๐๐	การสัญจรไป - มา ของประชาชนสะดวก มากขึ้น	"

รายละเอียดโครงการพัฒนา
แผนพัฒนาท้องถิ่น (พ.ศ. ๒๕๖๖ - ๒๕๗๐)
สำหรับ องค์กรปกครองส่วนท้องถิ่นดำเนินการ
องค์การบริหารส่วนตำบลโนนกกอก

ผ. ๐๒

ก. ยุทธศาสตร์จังหวัดที่ ๒ พัฒนาการท่องเที่ยวให้มีคุณภาพได้มาตรฐาน

ข. ยุทธศาสตร์การพัฒนาของ อปท. ในเขตจังหวัดที่ ๖ การพัฒนาโครงสร้างพื้นฐานเพื่อรองรับการเป็นศูนย์กลางทางการตลาดและเชื่อมโยงสู่ประเทศในประชาคมอาเซียน

๒.ยุทธศาสตร์ การพัฒนาโครงสร้างพื้นฐาน

๒.๑ แผนงาน อุตสาหกรรมและการโยธา

ที่	โครงการ	วัตถุประสงค์	เป้าหมาย (ผลผลิตของโครงการ)	งบประมาณและที่ผ่านมา					ตัวชี้วัด (KPI)	ผลที่คาดว่าจะ จะได้รับ	หน่วยงาน รับผิดชอบ หลัก
				๒๕๖๖ (บาท)	๒๕๖๗ (บาท)	๒๕๖๘ (บาท)	๒๕๖๙ (บาท)	๒๕๗๐ (บาท)			
๖๗	โครงการปรับปรุงถนนดินลงหินคลุกเข้าสู่พื้นที่การเกษตรบ้านสระ หมู่ที่ ๗ เริ่มจากบ้านนายสุนัน ดีหามแห	-เพื่อแก้ไขปัญหาด้านการคมนาคมและขนส่งผลผลิตทางการเกษตรให้กับประชาชน	ขนาดกว้าง ๓.๐๐ เมตร ยาว ๑,๓๐๐ เมตร หนา ๐.๐๕ เมตร	๙๙,๐๐๐	-	-	-	-	ประชาชนใช้ถนนสะดวกปลอดภัย ร้อยละ ๙๐	การคมนาคมขนส่งพืชผลทางการเกษตรสะดวก รวดเร็ว และปลอดภัย	กองช่าง
๖๘	โครงการก่อสร้างฝายน้ำล้นบ้านสระ หมู่ที่ ๗ ลำห้วยหามแห ตรงที่นายนายพิทยา แป๊ะโคกสูง	-เพื่อกักเก็บน้ำไว้เพื่อการเกษตร	ยาว ๑๒ เมตร ลึก ๕ เมตร สันฝาย ๓ เมตร	๓๕๐,๐๐๐	-	-	-	-	เกษตรกรมีน้ำทำการเกษตรร้อยละ ๙๐	เกษตรกรมีน้ำเพียงพอต่อการทำการเกษตร	"
๖๙	โครงการติดตั้งเครื่องสูบน้ำด้วยพลังงานแสงอาทิตย์ระบบประปาบ้านสระ หมู่ที่ ๗	-เพื่อให้ประชาชนในหมู่บ้านมีน้ำใช้อย่างทั่วถึง	ติดตั้งเครื่องสูบน้ำประปาหมู่บ้านด้วยพลังงานแสงอาทิตย์ จำนวน ๒ ชุด	-	๓๐๐,๐๐๐	-	-	-	ประชาชนใช้น้ำสะดวก ร้อยละ ๘๐	ประชาชนมีน้ำใช้อย่างทั่วถึง	"
๗๐	โครงการปรับปรุงถนนดินพร้อมลงหินคลุกเข้าสู่พื้นที่การเกษตรบ้านสระ หมู่ที่ ๗ ลำห้วยรวก	-เพื่อแก้ไขปัญหาด้านการคมนาคมและขนส่งผลผลิตทางการเกษตรให้กับประชาชน	ขนาดกว้าง ๕ เมตร ยาว ๒,๐๐๐ เมตร หนา ๐.๐๕ เมตร หรือมีปริมาตรหินคลุกไม่น้อยกว่า ๕๐๐ ลบม.	-	๑๒๗,๐๐๐	-	-	-	ประชาชนใช้ถนนสะดวกปลอดภัย ร้อยละ ๙๐	การคมนาคมขนส่งพืชผลทางการเกษตรสะดวก รวดเร็ว และปลอดภัย	"

รายละเอียดโครงการพัฒนา
แผนพัฒนาท้องถิ่น (พ.ศ. ๒๕๖๖ - ๒๕๗๐)
สำหรับ องค์กรปกครองส่วนท้องถิ่นดำเนินการ
องค์การบริหารส่วนตำบลโนนกกอก

ผ. ๐๒

ก. ยุทธศาสตร์จังหวัดที่ ๒ พัฒนาการท่องเที่ยวให้มีคุณภาพได้มาตรฐาน

ข. ยุทธศาสตร์การพัฒนาของ อปท. ในเขตจังหวัดที่ ๖ การพัฒนาโครงสร้างพื้นฐานเพื่อรองรับการเป็นศูนย์กลางทางการตลาดและเชื่อมโยงสู่ประเทศในประชาคมอาเซียน

๒.ยุทธศาสตร์ การพัฒนาโครงสร้างพื้นฐาน

๒.๑ แผนงาน อุตสาหกรรมและการโยธา

ที่	โครงการ	วัตถุประสงค์	เป้าหมาย (ผลผลิตของโครงการ)	งบประมาณและที่ผ่านมา					ตัวชี้วัด (KPI)	ผลที่คาดว่าจะได้รับ	หน่วยงาน รับผิดชอบหลัก
				๒๕๖๖ (บาท)	๒๕๖๗ (บาท)	๒๕๖๘ (บาท)	๒๕๖๙ (บาท)	๒๕๗๐ (บาท)			
๗๑	โครงการปรับปรุงถนนดินพร้อมลงหินคลุกเข้าสู่พื้นที่การเกษตรบ้านสระ หมู่ที่ ๗ เริ่มจากนายนาศิลา นอกสระ ถึงนายนายเสรี นอกสระ	-เพื่อให้การสัญจรไป - มา สะดวก	ขนาดกว้าง ๓ เมตร ยาว ๑,๕๐๐ เมตร หนา ๐.๐๕ เมตร หรือมีปริมาตรหินคลุกไม่น้อยกว่า ๒๒๕ ลบม.	-	๑๑๕,๐๐๐	-	-	-	ประชาชนใช้ถนน สะดวกปลอดภัย ร้อยละ ๙๐	การคมนาคมขนส่งพืชผลทางการเกษตรสะดวก รวดเร็ว และปลอดภัย	กองช่าง
๗๒	โครงการก่อสร้างถนนแอสฟัลต์ติกทับถนนคอนกรีตเดิมบ้านสระ หมู่ที่ ๗ เริ่มจากบ้านนางคำผ่อง บัวสระ ถึงบ้านนายหนู สวัสดิ์เดช	-เพื่อให้การสัญจรไป - มา สะดวก	ขนาดกว้าง ๕.๐๐ เมตร ยาว ๑๕๐ เมตร หนา ๐.๐๕ เมตร หรือมีพื้นที่แอสฟัลต์ติกไม่น้อยกว่า ๗๕๐ ตร.ม.	-	-	-	๒๓๒,๐๐๐	-	ประชาชนได้ใช้ถนน สะดวกร้อยละ ๑๐๐	การสัญจรไป - มา ของประชาชนสะดวกมากขึ้น	"
๗๓	โครงการติดตั้งเครื่องสูบน้ำด้วยพลังงานแสงอาทิตย์ให้กับกลุ่มเกษตรกร บ้านสระ หมู่ที่ ๗	-เพื่อให้เกษตรกรมีน้ำเพื่อใช้ทำการเกษตร	จำนวน ๑๐ กลุ่มๆละ ๑ ชุด	-	-	-	-	๔๙๐,๐๐๐	เกษตรกรมีน้ำใช้ทำการเกษตรร้อยละ ๘๐	เกษตรกรมีน้ำเพียงพอต่อการทำการเกษตร	"
๗๔	โครงการขุดเจาะบ่อบาดาลเพื่อการเกษตรให้กับกลุ่มเกษตรกรบ้านสระ หมู่ที่ ๗	-เพื่อให้เกษตรกรมีน้ำเพื่อใช้ทำการเกษตร	จำนวน ๑๐ กลุ่มๆละ ๑ บ่อ ปากบ่อกว้าง ๖ นิ้ว ลึก ๖๐ เมตร	-	-	-	-	๓๕๐,๐๐๐	เกษตรกรมีน้ำใช้ทำการเกษตรร้อยละ ๘๐	เกษตรกรมีน้ำเพียงพอต่อการทำการเกษตร	"

รายละเอียดโครงการพัฒนา
แผนพัฒนาท้องถิ่น (พ.ศ. ๒๕๖๖ - ๒๕๗๐)
สำหรับ องค์กรปกครองส่วนท้องถิ่นดำเนินการ
องค์การบริหารส่วนตำบลโนนกก

ผ. ๐๒

ก. ยุทธศาสตร์จังหวัดที่ ๒ พัฒนาการท่องเที่ยวให้มีคุณภาพได้มาตรฐาน

ข. ยุทธศาสตร์การพัฒนาของ อปท. ในเขตจังหวัดที่ ๖ การพัฒนาโครงสร้างพื้นฐานเพื่อรองรับการเป็นศูนย์กลางทางการตลาดและเชื่อมโยงสู่ประเทศในประชาคมอาเซียน

๒.ยุทธศาสตร์ การพัฒนาโครงสร้างพื้นฐาน

๒.๑ แผนงาน อุตสาหกรรมและการโยธา

ที่	โครงการ	วัตถุประสงค์	เป้าหมาย (ผลผลิตของโครงการ)	งบประมาณและที่ผ่านมา					ตัวชี้วัด (KPI)	ผลที่คาดว่าจะ ได้รับ	หน่วยงาน รับผิดชอบ หลัก
				๒๕๖๖ (บาท)	๒๕๖๗ (บาท)	๒๕๖๘ (บาท)	๒๕๖๙ (บาท)	๒๕๗๐ (บาท)			
๗๕	โครงการขุดเจาะบ่อประปาบาดาลพร้อมติดตั้งแผงโซล่าเซลล์ให้แก่กลุ่มเกษตรกรบ้านสระ หมู่ที่ ๘	-เพื่อให้เกษตรกรมีน้ำเพื่อใช้ทำการเกษตร	ขุดเจาะบ่อบาดาลให้แก่กลุ่มเกษตรกรจำนวน ๔ กลุ่มๆละ ๑ บ่อ	๑๔๐,๐๐๐	-	-	-	-	เกษตรกรมีน้ำใช้ทำการเกษตรร้อยละ ๘๐	เกษตรกรมีน้ำเพียงพอต่อการทำการเกษตร	กองช่าง
๗๖	โครงการก่อสร้างถนนคอนกรีตเสริมเหล็กบ้านสระ หมู่ที่ ๘ จากบ้านนายบุญช่วยวรรณศรี ถึงบ้านนางวาสนา การะเต	-เพื่อให้การสัญจรไป - มาสะดวก	ขนาดกว้าง ๓.๐๐ เมตร ยาว ๑๐๐ เมตร หนา ๐.๑๕ เมตร	๑๔๙,๐๐๐	-	-	-	-	ประชาชนได้ใช้ถนนสะดวกร้อยละ ๑๐๐	การสัญจรไป - มาของประชาชนสะดวกมากขึ้น	"
๗๗	โครงการวางระบบประปา (ท่อ PVC) บ้านสระ หมู่ที่ ๘ คุ่มบ้านน้อยสระหลวง	-เพื่อให้ประชาชนในหมู่บ้านมีน้ำใช้อย่างทั่วถึง	ขนาดท่อ PVC ๒ นิ้วจำนวน ๔๐ ท่อน	๘๕,๐๐๐	-	-	-	-	ประชาชนใช้น้ำสะดวก ร้อยละ ๘๐	ประชาชนมีน้ำใช้อย่างทั่วถึง	"
๗๘	โครงการปรับปรุงภูมิทัศน์รอบสระหลวงบ้านสระ หมู่ที่ ๘	-เพื่อสร้างความสวยงามเป็นที่พักผ่อนหย่อนใจ	ขนาดพื้นที่ ๔ ไร่ โดยรอบบริเวณสระหลวง	๑๕๐,๐๐๐	-	-	-	-	ประชาชนใช้สถานที่พักผ่อนร้อยละ ๘๐	ประชาชนมีสถานที่พักผ่อนหย่อนใจ	"
๗๙	โครงการขุดเจาะบ่อบาดาลพร้อมติดตั้งแผงโซล่าเซลล์ให้แก่กลุ่มเกษตรกรบ้านสระ หมู่ที่ ๘	-เพื่อให้เกษตรกรมีน้ำเพื่อใช้ทำการเกษตร	เกษตรกรจำนวน ๕ กลุ่มๆละ ๑ บ่อ	-	๑๗๕,๐๐๐	-	-	-	เกษตรกรมีน้ำใช้ทำการเกษตรร้อยละ ๘๐	เกษตรกรมีน้ำเพียงพอต่อการทำการเกษตร	"

รายละเอียดโครงการพัฒนา
แผนพัฒนาท้องถิ่น (พ.ศ. ๒๕๖๖ - ๒๕๗๐)
สำหรับ องค์กรปกครองส่วนท้องถิ่นดำเนินการ
องค์การบริหารส่วนตำบลโนนกก

ผ. ๐๒

ก. ยุทธศาสตร์จังหวัดที่ ๒ พัฒนาการท่องเที่ยวให้มีคุณภาพได้มาตรฐาน

ข. ยุทธศาสตร์การพัฒนาของ อปท. ในเขตจังหวัดที่ ๖ การพัฒนาโครงสร้างพื้นฐานเพื่อรองรับการเป็นศูนย์กลางทางการตลาดและเชื่อมโยงสู่ประเทศในประชาคมอาเซียน

๒.ยุทธศาสตร์ การพัฒนาโครงสร้างพื้นฐาน

๒.๑ แผนงาน อุตสาหกรรมและการโยธา

ที่	โครงการ	วัตถุประสงค์	เป้าหมาย (ผลผลิตของโครงการ)	งบประมาณและที่ผ่านมา					ตัวชี้วัด (KPI)	ผลที่คาดว่าจะ ได้รับ	หน่วยงาน รับผิดชอบ หลัก
				๒๕๖๖ (บาท)	๒๕๖๗ (บาท)	๒๕๖๘ (บาท)	๒๕๖๙ (บาท)	๒๕๗๐ (บาท)			
๘๐	โครงการก่อสร้างถนนคอนกรีตเสริมเหล็กบ้านสระ หมู่ที่ ๘ จากที่นายนายสวรรค์ ดีหามแห ถึงที่นายนายโฮง บัวสระ	- เพื่อให้การสัญจรไป - มาสะดวก	ขนาดกว้าง ๓.๐๐ เมตร ยาว ๓๐๐ เมตร หนา ๐.๑๕ เมตร	-	๔๔๗,๐๐๐	-	-	-	ประชาชนได้ใช้ถนน สะดวกร้อยละ ๙๐	การสัญจรไป - มา ของประชาชนสะดวก มากขึ้น	กองช่าง
๘๑	โครงการก่อสร้างรางส่งน้ำบ้านสระ หมู่ที่ ๘ ที่นายนายปรัชญา คงโนนกก	- เพื่อให้มีน้ำไหลสะดวก	กว้าง ๒ เมตร ยาว ๓ เมตร	-	๑๐๐,๐๐๐	-	-	-	ประชากรใช้น้ำสะดวก ร้อยละ ๘๐	น้ำไหลสะดวก	"
๘๒	โครงการปรับปรุงซ่อมแซมศาลาอเนกประสงค์พร้อมห้องน้ำบ้านสระ หมู่ที่ ๘ สระหลวง	- เพื่อให้เกิดความสะอาด ในการจัดกิจกรรมต่างๆ	ซ่อมแซมศาลาอเนกประสงค์ พร้อมห้องน้ำ จำนวน ๒ หลัง	-	๒๕๐,๐๐๐	-	-	-	ประชาชนใช้สถานที่ สะดวกร้อยละ ๙๐	มีความสะอาดในการจัด กิจกรรมต่างๆในชุมชน	"
๘๓	โครงการก่อสร้างวางระบายน้ำรูปตัววีบ้านสระ หมู่ที่ ๘ จากบ้านนางเครือวัลย์ ถึงบ้านนายสุครีพ ทาภักดี	- เพื่อระบายน้ำได้สะดวก น้ำไม่ท่วมขัง	ยาว ๑๐๐ เมตร กว้าง ๐.๕๐ เมตร หนา ๐.๑๕ เมตร	-	-	๑๒๐,๐๐๐	-	-	น้ำไม่ท่วมขังไหล สะดวกร้อยละ ๑๐๐	ระบายน้ำได้สะดวก น้ำไม่ท่วมขัง	"

รายละเอียดโครงการพัฒนา
แผนพัฒนาท้องถิ่น (พ.ศ. ๒๕๖๖ - ๒๕๗๐)
สำหรับ องค์กรปกครองส่วนท้องถิ่นดำเนินการ
องค์การบริหารส่วนตำบลโนนกก

ผ. ๐๒

ก. ยุทธศาสตร์จังหวัดที่ ๒ พัฒนาการท่องเที่ยวให้มีคุณภาพได้มาตรฐาน

ข. ยุทธศาสตร์การพัฒนาของ อปท. ในเขตจังหวัดที่ ๖ การพัฒนาโครงสร้างพื้นฐานเพื่อรองรับการเป็นศูนย์กลางทางการตลาดและเชื่อมโยงสู่ประเทศในประชาคมอาเซียน

๒.ยุทธศาสตร์ การพัฒนาโครงสร้างพื้นฐาน

๒.๑ แผนงาน อุตสาหกรรมและการโยธา

ที่	โครงการ	วัตถุประสงค์	เป้าหมาย (ผลผลิตของโครงการ)	งบประมาณและที่ผ่านมา					ตัวชี้วัด (KPI)	ผลที่คาดว่าจะได้รับ	หน่วยงาน รับผิดชอบหลัก
				๒๕๖๖ (บาท)	๒๕๖๗ (บาท)	๒๕๖๘ (บาท)	๒๕๖๙ (บาท)	๒๕๗๐ (บาท)			
๘๔	โครงการก่อสร้างถนนคอนกรีตเสริมเหล็กบ้านสระ หมู่ที่ ๘ จากนายนายคำบุญพันธ์ยาง ถึงที่นางางสาวลำไย ยืนยาว	-เพื่อให้การสัญจรไป - มาสะดวก	ขนาดกว้าง ๓.๐๐ เมตร ยาว ๒๐๐ เมตร หนา ๐.๑๕ เมตร	-	-	๒๙๘,๐๐๐	-	-	ประชาชนได้ใช้ถนน สะดวกร้อยละ ๑๐๐	การสัญจรไป - มา ของประชาชนสะดวก มากขึ้น	กองช่าง
๘๕	โครงการก่อสร้างบล็อกคอนเวร์สบ้านสระหมู่ที่ ๘ บริเวณที่นา นายสมยงค์ นอกสระ	-เพื่อให้น้ำไหลผ่านได้สะดวก ไม่กัดเซาะคันดิน	กว้าง ๓.๐๐ เมตร ยาว ๓.๒๐ เมตร จำนวน ๑ ช่องทาง รายละเอียด ตามแบบกรมทางหลวง ชนบทกำหนด	-	-	๒๓๒,๐๐๐	-	-	ป้องกันการกัดเซาะ ตลิ่งได้ร้อยละ ๙๐	น้ำไม่ท่วมพืชผลทาง การเกษตร	"
๘๖	โครงการปรับปรุงถนนดินลงหินคลุกเข้าสู่พื้นที่การเกษตรบ้านสระ หมู่ที่ ๘ จากนางางประมิน แสนสระ ถึงที่นางายม นอกสระ	-เพื่อแก้ไขปัญหาด้านการ คมนาคมและขนส่งผลผลิต ทางการเกษตรให้กับ ประชาชน	ขนาดกว้าง ๓.๐๐ เมตร ยาว ๑,๕๐๐ เมตร หนา ๐.๐๕ เมตร	-	-	-	๑๑๕,๐๐๐	-	ประชาชนใช้ถนน สะดวกปลอดภัย ร้อยละ ๙๐	การคมนาคมขนส่งพืชผล ทางการเกษตรสะดวก รวดเร็ว และปลอดภัย	"

รายละเอียดโครงการพัฒนา
แผนพัฒนาท้องถิ่น (พ.ศ. ๒๕๖๖ - ๒๕๗๐)
สำหรับ องค์กรปกครองส่วนท้องถิ่นดำเนินการ
องค์การบริหารส่วนตำบลโนนกกอก

ผ. ๐๒

ก. ยุทธศาสตร์จังหวัดที่ ๒ พัฒนาการท่องเที่ยวให้มีคุณภาพได้มาตรฐาน

ข. ยุทธศาสตร์การพัฒนาของ อปท. ในเขตจังหวัดที่ ๖ การพัฒนาโครงสร้างพื้นฐานเพื่อรองรับการเป็นศูนย์กลางทางการตลาดและเชื่อมโยงสู่ประเทศในประชาคมอาเซียน

๒.ยุทธศาสตร์ การพัฒนาโครงสร้างพื้นฐาน

๒.๑ แผนงาน อุตสาหกรรมและการโยธา

ที่	โครงการ	วัตถุประสงค์	เป้าหมาย (ผลผลิตของโครงการ)	งบประมาณและที่ผ่านมา					ตัวชี้วัด (KPI)	ผลที่คาดว่าจะได้รับ	หน่วยงาน รับผิดชอบหลัก
				๒๕๖๖ (บาท)	๒๕๖๗ (บาท)	๒๕๖๘ (บาท)	๒๕๖๙ (บาท)	๒๕๗๐ (บาท)			
๘๗	โครงการปรับปรุงถนนพร้อมลงหินคลุกในพื้นที่บ้านสระ หมู่ที่ ๘ จากนายคำบุ๋ม พันธุ์ยาง ถึงนายศิลา นอกสระ	-เพื่อแก้ไขปัญหาด้านการคมนาคมและขนส่งผลผลิตทางการเกษตรให้กับประชาชน	กว้าง ๓.๐๐ เมตร ยาว ๑,๖๐๐ เมตร หนา ๐.๑๕ เมตร	-	-	-	๑๒๒,๐๐๐	-	ประชาชนใช้ถนนสะดวกปลอดภัย ร้อยละ ๙๐	การคมนาคมขนส่งพืชผลทางการเกษตรสะดวก รวดเร็ว และปลอดภัย	กองช่าง
๘๘	โครงการก่อสร้างถนนคอนกรีตเสริมเหล็กบ้านสระ หมู่ที่ ๘ เริ่มจากถนนลาดยางถึงที่นายนายวุฒิศักดิ์ นอกสระ	-เพื่อให้การสัญจรไป - มาสะดวก	กว้าง ๔.๐๐ เมตร ยาว ๒๕๐ เมตร หนา ๐.๑๕ เมตร	-	-	-	๓๗๓,๐๐๐	-	ประชาชนได้ใช้ถนนสะดวก ร้อยละ ๑๐๐	การสัญจรไป - มาของประชาชนสะดวกมากขึ้น	"
๘๙	โครงการก่อสร้างถนนคอนกรีตเสริมเหล็กบ้านสระ หมู่ที่ ๘ เริ่มจากถนน คสล.เดิมถึงที่นางนางสงว นอกสระ	-เพื่อให้การสัญจรไป - มาสะดวก	กว้าง ๓.๐๐ เมตร ยาว ๓๐๐ เมตร หนา ๐.๑๕ เมตร	-	-	-	-	๔๔๒,๐๐๐	ประชาชนได้ใช้ถนนสะดวก ร้อยละ ๑๐๐	การสัญจรไป - มาของประชาชนสะดวกมากขึ้น	"
๙๐	โครงการก่อสร้างบล็อกคอนกรีตเสริมเหล็กบ้านสระ หมู่ที่ ๘ บริเวณที่นายนายสมเพศ ป้อมสุวรรณ	-เพื่อให้หน้าไหลผ่านได้สะดวก ไม่กีดขวางคันดิน	กว้าง ๓.๒๐ เมตร ยาว ๓.๒๐ เมตร สูง ๒.๒๐ เมตร จำนวน ๒ ช่องทาง	-	-	-	-	๒๓๒,๐๐๐	ป้องกันการกัดเซาะตลิ่งได้ ร้อยละ ๙๐	น้ำไม่ท่วมพืชผลทางการเกษตร	"

รายละเอียดโครงการพัฒนา
แผนพัฒนาท้องถิ่น (พ.ศ. ๒๕๖๖ - ๒๕๗๐)
สำหรับ องค์กรปกครองส่วนท้องถิ่นดำเนินการ
องค์การบริหารส่วนตำบลโนนกก

ผ. ๐๒

ก. ยุทธศาสตร์จังหวัดที่ ๒ พัฒนาการท่องเที่ยวให้มีคุณภาพได้มาตรฐาน

ข. ยุทธศาสตร์การพัฒนาของ อปท. ในเขตจังหวัดที่ ๖ การพัฒนาโครงสร้างพื้นฐานเพื่อรองรับการเป็นศูนย์กลางทางการตลาดและเชื่อมโยงสู่ประเทศในประชาคมอาเซียน

๒.ยุทธศาสตร์ การพัฒนาโครงสร้างพื้นฐาน

๒.๑ แผนงาน อุตสาหกรรมและการโยธา

ที่	โครงการ	วัตถุประสงค์	เป้าหมาย (ผลผลิตของโครงการ)	งบประมาณและที่ผ่านมา					ตัวชี้วัด (KPI)	ผลที่คาดว่าจะ จะได้รับ	หน่วยงาน รับผิดชอบ หลัก
				๒๕๖๖ (บาท)	๒๕๖๗ (บาท)	๒๕๖๘ (บาท)	๒๕๖๙ (บาท)	๒๕๗๐ (บาท)			
๙๑	โครงการขุดเจาะบ่อบาดาลพร้อมติดตั้งแผงโซลาร์เซลล์ให้แก่กลุ่มเกษตรกรบ้านสระ หมู่ที่ ๘	-เพื่อให้เกษตรกรมีน้ำเพื่อใช้ทำการเกษตร	เกษตรกรจำนวน ๕ กลุ่มๆ ละ ๑ บ่อ	-	-	-	-	๑๗๕,๐๐๐	เกษตรกรมีน้ำใช้ทำการเกษตรร้อยละ ๘๐	เกษตรกรมีน้ำเพียงพอต่อการทำการเกษตร	กองช่าง
๙๒	โครงการก่อสร้างถนนแอสฟัลท์ติกทับถนนคอนกรีตเดิมบ้านโนนสุขสันต์ หมู่ที่ ๙ เริ่มจากบ้านนายสมอาจ เค้าโนนกก ถึงบ้านนางปรียา บุราณ	-เพื่อให้การสัญจรไป - มาสะดวก	ขนาดกว้าง ๔.๐๐ เมตร ยาว ๑๐๘ เมตร หนา ๐.๑๕ เมตร	๑๓๓,๐๐๐	-	-	-	-	ประชาชนได้ใช้ถนนสะดวกร้อยละ ๑๐๐	การสัญจรไป - มาของประชาชนสะดวกมากขึ้น	"
๙๓	โครงการปรับปรุงภูมิทัศน์โนนเมืองกลางทางเข้าวัดพระเจ้าอู่ย บ้านโนนสุขสันต์ หมู่ที่ ๙ เพื่อทำเป็นสนามกีฬา	-เพื่อใช้จัดกิจกรรมต่างๆ และมีสนามกีฬาเพื่อส่งเสริมการออกกำลังกาย	พื้นที่ ๘ ไร่	๑๕๐,๐๐๐	-	-	-	-	ประชาชนขึ้นใช้ในการออกกำลังกายร้อยละ ๘๐	มีพื้นที่ในการจัดกิจกรรมและออกกำลังกาย	"
๙๔	โครงการก่อสร้างถนนคอนกรีตเสริมเหล็กเข้าสู่พื้นที่การเกษตรบ้านโนนสุขสันต์ หมู่ที่ ๙ เริ่มจากสะพานทางเข้าหมู่บ้านถึงนายนายสุวรรณ โคตรโนนกก	-เพื่อให้การสัญจรไป - มาสะดวก	ขนาดกว้าง ๔.๐๐ เมตร ยาว ๕๐๐ เมตร หนา ๐.๑๕ เมตร	๕๑,๐๐๐	-	-	-	-	ประชาชนได้ใช้ถนนสะดวกร้อยละ ๑๐๐	การสัญจรไป - มาของประชาชนสะดวกมากขึ้น	"

รายละเอียดโครงการพัฒนา
แผนพัฒนาท้องถิ่น (พ.ศ. ๒๕๖๖ - ๒๕๗๐)
สำหรับ องค์กรปกครองส่วนท้องถิ่นดำเนินการ
องค์การบริหารส่วนตำบลโนนกกอก

ผ. ๐๒

ก. ยุทธศาสตร์จังหวัดที่ ๒ พัฒนาการท่องเที่ยวให้มีคุณภาพได้มาตรฐาน

ข. ยุทธศาสตร์การพัฒนาของ อปท. ในเขตจังหวัดที่ ๖ การพัฒนาโครงสร้างพื้นฐานเพื่อรองรับการเป็นศูนย์กลางทางการตลาดและเชื่อมโยงสู่ประเทศในประชาคมอาเซียน

๒.ยุทธศาสตร์ การพัฒนาโครงสร้างพื้นฐาน

๒.๑ แผนงาน อุตสาหกรรมและการโยธา

ที่	โครงการ	วัตถุประสงค์	เป้าหมาย (ผลผลิตของโครงการ)	งบประมาณและที่ผ่านมา					ตัวชี้วัด (KPI)	ผลที่คาดว่าจะได้รับ	หน่วยงาน รับผิดชอบหลัก
				๒๕๖๖ (บาท)	๒๕๖๗ (บาท)	๒๕๖๘ (บาท)	๒๕๖๙ (บาท)	๒๕๗๐ (บาท)			
๙๕	โครงการก่อสร้างถนนคอนกรีตเสริมเหล็กเข้าสู่พื้นที่การเกษตรบ้านโนนสุขสันต์ หมู่ที่ ๙ เริ่มจากสะพานทางเข้าหมู่บ้านถึงนางนางทองสุข กล้าเมืองกลาง	-เพื่อให้การสัญจรไป - มาสะดวก	ขนาดกว้าง ๔.๐๐ เมตร ยาว ๕๐๐ เมตร หนา ๐.๑๕ เมตร	-	๙๙๔,๐๐๐	-	-	-	ประชาชนได้ใช้ถนนสะดวกร้อยละ ๑๐๐	การสัญจรไป - มาของประชาชนสะดวกมากขึ้น	กองช่าง
๙๖	โครงการก่อสร้างถนนคอนกรีตเสริมเหล็กเข้าสู่พื้นที่การเกษตรบ้านโนนสุขสันต์ หมู่ที่ ๙ เริ่มจากลานอ้อยโรงงาน ถึงนายอัมพร ชันติ	-เพื่อให้การสัญจรไป - มาสะดวก	ขนาดกว้าง ๔.๐๐ เมตร ยาว ๕๐๐ เมตร หนา ๐.๑๕ เมตร	-	๙๙๔,๐๐๐	-	-	-	ประชาชนได้ใช้ถนนสะดวกร้อยละ ๑๐๐	การสัญจรไป - มาของประชาชนสะดวกมากขึ้น	"
๙๗	โครงการก่อสร้างถนนคอนกรีตเสริมเหล็กเข้าสู่พื้นที่การเกษตรบ้านโนนสุขสันต์ หมู่ที่ ๙ เริ่มจากนายนายอำรมย์ พลชาติถึงนายนายอำรมย์ แกมแก้ว	-เพื่อให้การสัญจรไป - มาสะดวก	ขนาดกว้าง ๔.๐๐ เมตร ยาว ๕๐๐ เมตร หนา ๐.๑๕ เมตร	-	๙๙๔,๐๐๐	-	-	-	ประชาชนได้ใช้ถนนสะดวกร้อยละ ๑๐๐	การสัญจรไป - มาของประชาชนสะดวกมากขึ้น	"

รายละเอียดโครงการพัฒนา
แผนพัฒนาท้องถิ่น (พ.ศ. ๒๕๖๖ - ๒๕๗๐)
สำหรับ องค์กรปกครองส่วนท้องถิ่นดำเนินการ
องค์การบริหารส่วนตำบลโนนกกอก

ผ. ๐๒

ก. ยุทธศาสตร์จังหวัดที่ ๒ พัฒนาการท่องเที่ยวให้มีคุณภาพได้มาตรฐาน

ข. ยุทธศาสตร์การพัฒนาของ อปท. ในเขตจังหวัดที่ ๖ การพัฒนาโครงสร้างพื้นฐานเพื่อรองรับการเป็นศูนย์กลางทางการตลาดและเชื่อมโยงสู่ประเทศในประชาคมอาเซียน

๒.ยุทธศาสตร์ การพัฒนาโครงสร้างพื้นฐาน

๒.๑ แผนงาน อุตสาหกรรมและการโยธา

ที่	โครงการ	วัตถุประสงค์	เป้าหมาย (ผลผลิตของโครงการ)	งบประมาณและที่ผ่านมา					ตัวชี้วัด (KPI)	ผลที่คาดว่าจะได้รับ	หน่วยงาน รับผิดชอบหลัก
				๒๕๖๖ (บาท)	๒๕๖๗ (บาท)	๒๕๖๘ (บาท)	๒๕๖๙ (บาท)	๒๕๗๐ (บาท)			
๙๘	โครงการก่อสร้างถนนคอนกรีตเสริมเหล็กเข้าสู่พื้นที่การเกษตรบ้านโนนสุขสันต์ หมู่ที่ ๙ เริ่มจากนางางทองสุข กล้าเมืองกลาง ถึงนางางคำปอย พลขาลี	-เพื่อให้การสัญจรไป - มา สะดวก	ระยะทาง ๕๐๐ เมตร กว้าง ๔ เมตร หนา ๐.๑๕ เมตร	-	-	๙๙๔,๐๐๐	-	-	ประชาชนได้ใช้ถนน สะดวกร้อยละ ๑๐๐	การสัญจรไป - มา ของประชาชน สะดวกมากขึ้น	กองช่าง
๙๙	โครงการก่อสร้างถนนแอสฟัลต์ติกทับถนนคอนกรีตเดิมบ้านโนนสุขสันต์ หมู่ที่ ๙ เริ่มจากบ้านนายมะ ชันติ ถึงบ้านนายสมยศ ประสมเพชร	-เพื่อให้การสัญจรไป - มา สะดวก	ระยะทาง ๓๐๐ เมตร กว้าง ๕.๐๐ เมตร หนา ๐.๑๕ เมตร	-	-	๔๖๔,๐๐๐	-	-	ประชาชนได้ใช้ถนน สะดวกร้อยละ ๑๐๐	การสัญจรไป - มา ของประชาชนสะดวกมากขึ้น	"
๑๐๐	โครงการก่อสร้างถนนแอสฟัลต์ติกทับถนนคอนกรีตเดิมบ้านโนนสุขสันต์ หมู่ที่ ๙ เริ่มจากบ้านนางดาราก้าวเมืองกลาง ถึงบ้านนายสุบรรณศรีเมืองกลาง	-เพื่อให้การสัญจรไป - มา สะดวก	ระยะทาง ๓๐๐ เมตร กว้าง ๕.๐๐ เมตร หนา ๐.๑๕ เมตร	-	-	-	๔๖๔,๐๐๐	-	ประชาชนได้ใช้ถนน สะดวกร้อยละ ๑๐๐	การสัญจรไป - มา ของประชาชนสะดวกมากขึ้น	"

รายละเอียดโครงการพัฒนา
แผนพัฒนาท้องถิ่น (พ.ศ. ๒๕๖๖ - ๒๕๗๐)
สำหรับ องค์กรปกครองส่วนท้องถิ่นดำเนินการ
องค์การบริหารส่วนตำบลโนนกก

ผ. ๐๒

ก. ยุทธศาสตร์จังหวัดที่ ๒ พัฒนาการท่องเที่ยวให้มีคุณภาพได้มาตรฐาน

ข. ยุทธศาสตร์การพัฒนาของ อปท. ในเขตจังหวัดที่ ๖ การพัฒนาโครงสร้างพื้นฐานเพื่อรองรับการเป็นศูนย์กลางทางการตลาดและเชื่อมโยงสู่ประเทศในประชาคมอาเซียน

๒.ยุทธศาสตร์ การพัฒนาโครงสร้างพื้นฐาน

๒.๑ แผนงาน อุตสาหกรรมและการโยธา

ที่	โครงการ	วัตถุประสงค์	เป้าหมาย (ผลผลิตของโครงการ)	งบประมาณและที่ผ่านมา					ตัวชี้วัด (KPI)	ผลที่คาดว่าจะได้รับ	หน่วยงาน รับผิดชอบหลัก
				๒๕๖๖ (บาท)	๒๕๖๗ (บาท)	๒๕๖๘ (บาท)	๒๕๖๙ (บาท)	๒๕๗๐ (บาท)			
๑๐๑	โครงการก่อสร้างถนนแอสฟัลท์ติกทับถนนคอนกรีตเดิมบ้านโนนสุขสันต์ หมู่ที่ ๙ เริ่มจากที่นายสำเนียงครองไข่น้ำ ถึงบ้านนายบัวสอน สุนีย์	-เพื่อให้การสัญจรไป - มาสะดวก	ระยะทาง ๓๐๐ เมตร กว้าง ๕.๐๐ เมตร หนา ๐.๐๕ เมตร	-	-	-	๔๖๔,๐๐๐	-	ประชาชนได้ใช้ถนนสะดวกร้อยละ ๑๐๐	การสัญจรไป - มาของประชาชนสะดวกมากขึ้น	กองช่าง
๑๐๒	โครงการก่อสร้างถนนแอสฟัลท์ติกทับถนนคอนกรีตเดิมบ้านโนนสุขสันต์ หมู่ที่ ๙ เริ่มจากบ้านนายสมยศ ประสมเพชร ถึงบ้านนายทอน สวัสดิ์เดช	-เพื่อให้การสัญจรไป - มาสะดวก	ระยะทาง ๒๐๐ เมตร กว้าง ๕.๐๐ เมตร หนา ๐.๐๕ เมตร	-	-	-	๓๐๙,๐๐๐	-	ประชาชนได้ใช้ถนนสะดวกร้อยละ ๑๐๐	การสัญจรไป - มาของประชาชนสะดวกมากขึ้น	"
๑๐๓	โครงการปรับปรุงถนนเข้าสู่พื้นที่การเกษตรบ้านโนนสุขสันต์ หมู่ที่ ๙ เริ่มจากนายนายส่วย ภูมิชนะกิจ ถึงนางนางยวนดา บุญเสนา	-เพื่อแก้ไขปัญหาด้านการคมนาคมและขนส่งผลผลิตทางการเกษตรให้กับประชาชน	ระยะทาง ๕๐๐ เมตร กว้าง ๔.๐๐ เมตร หนา ๐.๐๕ เมตร โดยทำการลงดินลูกรังพร้อมลงหินคลุก	-	-	-	-	๕๑,๐๐๐	ประชาชนได้ใช้ถนนสะดวกร้อยละ ๙๐	การสัญจรไป - มาสะดวกต่อการขนส่งพืชผลทางการเกษตร	"

รายละเอียดโครงการพัฒนา
แผนพัฒนาท้องถิ่น (พ.ศ. ๒๕๖๖ - ๒๕๗๐)
สำหรับ องค์กรปกครองส่วนท้องถิ่นดำเนินการ
องค์การบริหารส่วนตำบลโนนกก

ผ. ๐๒

ก. ยุทธศาสตร์จังหวัดที่ ๒ พัฒนาการท่องเที่ยวให้มีคุณภาพได้มาตรฐาน

ข. ยุทธศาสตร์การพัฒนาของ อปท. ในเขตจังหวัดที่ ๖ การพัฒนาโครงสร้างพื้นฐานเพื่อรองรับการเป็นศูนย์กลางทางการตลาดและเชื่อมโยงสู่ประเทศในประชาคมอาเซียน

๒.ยุทธศาสตร์ การพัฒนาโครงสร้างพื้นฐาน

๒.๑ แผนงาน อุตสาหกรรมและการโยธา

ที่	โครงการ	วัตถุประสงค์	เป้าหมาย (ผลผลิตของโครงการ)	งบประมาณและที่ผ่านมา					ตัวชี้วัด (KPI)	ผลที่คาดว่าจะได้รับ	หน่วยงาน รับผิดชอบหลัก
				๒๕๖๖ (บาท)	๒๕๖๗ (บาท)	๒๕๖๘ (บาท)	๒๕๖๙ (บาท)	๒๕๗๐ (บาท)			
๑๐๔	โครงการปรับปรุงถนนเข้าสู่พื้นที่การเกษตรบ้านโนนสุขสันต์ หมู่ที่ ๙ เริ่มจากไร่นายสมยศ รักษาศิลป์ ถึงนางภูเวียง โคตรโนนกก	-เพื่อแก้ไขปัญหาด้านการคมนาคมและขนส่งผลผลิตทางการเกษตรให้กับประชาชน	ระยะทาง ๓๐๐ เมตร กว้าง ๔.๐๐ เมตร หนา ๐.๐๕ เมตร โดยทำการลงดินลูกรังพร้อมลงหินคลุก	-	-	-	-	๓๐,๐๐๐	ประชาชนได้ใช้ถนนสะดวกร้อยละ ๙๐	การสัญจรไป - มาสะดวกต่อการขนส่งพืชผลทางการเกษตร	กองช่าง
๑๐๕	โครงการปรับปรุงถนนเข้าสู่พื้นที่การเกษตรบ้านโนนสุขสันต์ หมู่ที่ ๙ เริ่มจากนายสาย ภูมิชนะกิจ ถึงไร่นายนิยมกล้าเมืองกลาง	-เพื่อแก้ไขปัญหาด้านการคมนาคมและขนส่งผลผลิตทางการเกษตรให้กับประชาชน	ระยะทาง ๒๐๐ เมตร กว้าง ๔.๐๐ เมตร หนา ๐.๐๕ เมตร โดยทำการลงดินลูกรังพร้อมลงหินคลุก	-	-	-	-	๒๐,๐๐๐	ประชาชนได้ใช้ถนนสะดวกร้อยละ ๙๐	การสัญจรไป - มาสะดวกต่อการขนส่งพืชผลทางการเกษตร	"
๑๐๖	โครงการก่อสร้างถนนแอสฟัลต์ติดกับถนนคอนกรีตเดิมบ้านสระ หมู่ที่ ๑๐ โคกดินแดง	-เพื่อให้การสัญจรไป - มาสะดวก	กว้าง ๕.๐๐ เมตร ยาว ๓๐๐ เมตร หนา ๐.๐๕ เมตร	๔๖๔,๐๐๐	-	-	-	-	ประชาชนได้ใช้ถนนสะดวกร้อยละ ๑๐๐	การสัญจรไป - มาของประชาชนสะดวกมากขึ้น	"

รายละเอียดโครงการพัฒนา
แผนพัฒนาท้องถิ่น (พ.ศ. ๒๕๖๖ - ๒๕๗๐)
สำหรับ องค์กรปกครองส่วนท้องถิ่นดำเนินการ
องค์การบริหารส่วนตำบลโนนกก

ผ. ๐๒

ก. ยุทธศาสตร์จังหวัดที่ ๒ พัฒนาการท่องเที่ยวให้มีคุณภาพได้มาตรฐาน

ข. ยุทธศาสตร์การพัฒนาของ อปท. ในเขตจังหวัดที่ ๖ การพัฒนาโครงสร้างพื้นฐานเพื่อรองรับการเป็นศูนย์กลางทางการตลาดและเชื่อมโยงสู่ประเทศในประชาคมอาเซียน

๒.ยุทธศาสตร์ การพัฒนาโครงสร้างพื้นฐาน

๒.๑ แผนงาน อุตสาหกรรมและการโยธา

ที่	โครงการ	วัตถุประสงค์	เป้าหมาย (ผลผลิตของโครงการ)	งบประมาณและที่ผ่านมา					ตัวชี้วัด (KPI)	ผลที่คาดว่าจะ จะได้รับ	หน่วยงาน รับผิดชอบ หลัก
				๒๕๖๖ (บาท)	๒๕๖๗ (บาท)	๒๕๖๘ (บาท)	๒๕๖๙ (บาท)	๒๕๗๐ (บาท)			
๑๐๗	โครงการก่อสร้างถนนคอนกรีตเสริมเหล็ก บ้านสระ หมู่ที่ ๑๐ บ้านนางมวน สวัสดิ์เดช	-เพื่อให้การสัญจรไป - มา สะดวก	กว้าง ๕.๐๐ เมตร ยาว ๒๕ เมตร หนา ๐.๑๕ เมตร	๖๒,๐๐๐	-	-	-	-	ประชาชนได้ใช้ถนน สะดวกร้อยละ ๑๐๐	การสัญจรไป - มา ของประชาชนสะดวก มากขึ้น	กองช่าง
๑๐๘	โครงการก่อสร้างบล็อกคอนกรีตเสริมเหล็ก บ้านสระ หมู่ที่ ๑๐ ลำห้วยยางที่ นายประดิษฐ์ เค้าเขียว	-เพื่อให้หน้าไหลผ่านได้สะดวก ไม่กัดเซาะคันดิน	กว้าง 3.20 เมตร ยาว 5.40 เมตร จำนวน 2 ช่องทาง	-	๒๓๒,๐๐๐	-	-	-	ป้องกันการกัดเซาะ ตลิ่งได้ร้อยละ ๙๐	น้ำไม่ท่วมพืชผลทางการ เกษตร	"
๑๐๙	โครงการเทลาดคอนกรีตเสริมเหล็ก บ้านสระหมู่ที่ ๑๐ โคกดินแดง	-เพื่อใช้เป็นสถานที่ออกกำลังกาย และจัดกิจกรรมต่างๆ	กว้าง ๓๐ เมตร ยาว ๕๐ เมตร หนา ๐.๑๐ เมตร	-	-	๕๒๕,๐๐๐	-	-	ประชาชนใช้สถานที่ ออกกำลังกายและจัด กิจกรรมร้อยละ๘๐	ประชาชนมีสถานที่ออก กำลังกายและจัดกิจกรรม ต่างๆ	"
๑๑๐	โครงการเทลาดคอนกรีตเสริมเหล็ก บ้านสระ หมู่ที่ ๑๐ จุดทำพิธีรำวง สว่างผีฟ้า	-เพื่อให้มีสถานที่ในการจัด กิจกรรม	กว้าง ๒๐ เมตร ยาว ๒๐ เมตร หนา ๐.๑๐ เมตร	-	-	-	๑๔๐,๐๐๐	-	ประชาชนมีพื้นที่ สะดวกในการจัด กิจกรรมร้อยละ ๘๐	ประชาชนมีสถานที่ในการ จัดกิจกรรม	"

รายละเอียดโครงการพัฒนา
แผนพัฒนาท้องถิ่น (พ.ศ. ๒๕๖๖ - ๒๕๗๐)
สำหรับ องค์กรปกครองส่วนท้องถิ่นดำเนินการ
องค์การบริหารส่วนตำบลโนนกก

ผ. ๐๒

ก. ยุทธศาสตร์จังหวัดที่ ๒ พัฒนาการท่องเที่ยวให้มีคุณภาพได้มาตรฐาน

ข. ยุทธศาสตร์การพัฒนาของ อปท. ในเขตจังหวัดที่ ๖ การพัฒนาโครงสร้างพื้นฐานเพื่อรองรับการเป็นศูนย์กลางทางการตลาดและเชื่อมโยงสู่ประเทศในประชาคมอาเซียน

๒.ยุทธศาสตร์ การพัฒนาโครงสร้างพื้นฐาน

๒.๑ แผนงาน อุตสาหกรรมและการโยธา

ที่	โครงการ	วัตถุประสงค์	เป้าหมาย (ผลผลิตของโครงการ)	งบประมาณและที่ผ่านมา					ตัวชี้วัด (KPI)	ผลที่คาดว่าจะได้รับ	หน่วยงาน รับผิดชอบหลัก
				๒๕๖๖ (บาท)	๒๕๖๗ (บาท)	๒๕๖๘ (บาท)	๒๕๖๙ (บาท)	๒๕๗๐ (บาท)			
๑๑๑	โครงการขุดเจาะบ่อบาดาลเพื่อการเกษตรบ้านสระ หมู่ที่ ๑๐	-เพื่อให้เกษตรกรมีน้ำเพื่อใช้ทำการเกษตร	เกษตรกรจำนวน ๕ กลุ่มๆ ละ ๑ บ่อ	-	-	-	๑๗๕,๐๐๐	-	เกษตรกรมีน้ำใช้ทำการเกษตรร้อยละ ๘๐	เกษตรกรมีน้ำเพียงพอต่อการทำการเกษตร	กองช่าง
๑๑๒	โครงการปรับปรุงถนนดินลงหินคลุกสายห้วยหวาย บ้านสระ หมู่ที่ ๑๐	-เพื่อแก้ไขปัญหาด้านการคมนาคมและขนส่งผลผลิตทางการเกษตรให้กับประชาชน	กว้าง ๕.๐๐ เมตร ยาว ๑,๐๐๐ เมตร หนา ๐.๐๕ เมตร	-	-	-	-	๑๒๗,๐๐๐	ประชาชนได้ใช้ถนนสะดวกร้อยละ ๙๐	การสัญจรไป - มาสะดวก	"
๑๑๓	โครงการปรับปรุงถนนดินลงหินคลุกเข้าสู่พื้นที่การเกษตรบ้านสระ หมู่ที่ ๑๐ สายฮ้องหว้า	-เพื่อแก้ไขปัญหาด้านการคมนาคมและขนส่งผลผลิตทางการเกษตรให้กับประชาชน	กว้าง ๕.๐๐ เมตร ยาว ๑,๐๐๐ เมตร หนา ๐.๐๕ เมตร	-	-	-	-	๑๒๗,๐๐๐	ประชาชนใช้ถนนสะดวกปลอดภัยร้อยละ ๙๐	การคมนาคมขนส่งพืชผลทางการเกษตรสะดวกรวดเร็ว และปลอดภัย	"
๑๑๔	โครงการปรับปรุงถนนดินลงหินคลุกเข้าสู่พื้นที่การเกษตรบ้านสระ หมู่ที่ ๑๐ สายป่าช้าคาม	-เพื่อแก้ไขปัญหาด้านการคมนาคมและขนส่งผลผลิตทางการเกษตรให้กับประชาชน	กว้าง ๕.๐๐ เมตร ยาว ๘๐๐ เมตร หนา ๐.๐๕ เมตร	-	-	-	-	๑๐๒,๐๐๐	ประชาชนใช้ถนนสะดวกปลอดภัยร้อยละ ๙๐	การคมนาคมขนส่งพืชผลทางการเกษตรสะดวกรวดเร็ว และปลอดภัย	"

รายละเอียดโครงการพัฒนา
แผนพัฒนาท้องถิ่น (พ.ศ. ๒๕๖๖ - ๒๕๗๐)
สำหรับ องค์กรปกครองส่วนท้องถิ่นดำเนินการ
องค์การบริหารส่วนตำบลโนนกก

ผ. ๐๒

ก. ยุทธศาสตร์จังหวัดที่ ๒ พัฒนาการท่องเที่ยวให้มีคุณภาพได้มาตรฐาน

ข. ยุทธศาสตร์การพัฒนาของ อปท. ในเขตจังหวัดที่ ๖ การพัฒนาโครงสร้างพื้นฐานเพื่อรองรับการเป็นศูนย์กลางทางการตลาดและเชื่อมโยงสู่ประเทศในประชาคมอาเซียน

๒.ยุทธศาสตร์ การพัฒนาโครงสร้างพื้นฐาน

๒.๑ แผนงาน อุตสาหกรรมและการโยธา

ที่	โครงการ	วัตถุประสงค์	เป้าหมาย (ผลผลิตของโครงการ)	งบประมาณและที่ผ่านมา					ตัวชี้วัด (KPI)	ผลที่คาดว่าจะได้รับ	หน่วยงาน รับผิดชอบหลัก
				๒๕๖๖ (บาท)	๒๕๖๗ (บาท)	๒๕๖๘ (บาท)	๒๕๖๙ (บาท)	๒๕๗๐ (บาท)			
๑๑๕	โครงการก่อสร้างอาคารที่ทำการกองช่าง หลังใหม่	-เพื่อลดความแออัดภายใน สำนักงานกองช่าง และเพื่อ ความเป็นระเบียบภายในห้อง กองช่าง	กว้าง ๘.๐๐ เมตร ยาว ๑๕ เมตร สูง ๓.๐๐ เมตร	๕๐๐,๐๐๐	-	-	-	-	ลดความแออัด ได้ร้อยละ ๙๐	มีความเป็นระเบียบและ สะดวกต่อผู้มาติดต่อ ราชการ	กองช่าง
๑๑๖	โครงการก่อสร้างอาคารเก็บวัสดุสำนักงาน กองช่าง	-เพื่อความเป็นระเบียบ เรียบร้อยในการเก็บวัสดุอุปกรณ์ สะดวกต่อการใช้งาน	กว้าง ๖.๐๐ เมตร ยาว ๒๐ เมตร สูง ๓.๐๐ เมตร	-	-	๕๐๐,๐๐๐	-	-	มีความเป็นระเบียบ สะดวกต่อการใช้งาน ร้อยละ ๙๐	มีความเป็นระเบียบเรียบร้อย วัสดุอุปกรณ์ไม่สูญหาย	"
๑๑๗	โครงการขยายต่อเติมโรงอาหารศูนย์ พัฒนาเด็กเล็ก อบต.โนนกก	- เพื่อให้เพียงพอต่อจำนวน เด็กเล็กของ ศพด. อบต. โนนกก	กว้าง ๓.๕๐ เมตร ยาว ๑๒ เมตร สูง ๒.๕๐ เมตร	๒๐๐,๐๐๐	-	-	-	-	เด็กได้ใช้โรงอาหาร เพียงพอร้อยละ ๙๐	มีที่นั่งเพียงพอในการนั่ง รับประทานอาหาร	"
๑๑๘	โครงการสร้างโดมหลังคาเชื่อม ระหว่างอาคารเรียนกับโรงอาหารศูนย์ พัฒนาเด็กเล็ก อบต.โนนกก	- เพื่อป้องกันฝนกันแดดให้ กับเด็กขณะเดินไปรับ ประทานอาหาร	กว้าง ๖.๐๐ เมตร ยาว ๑๕๒ เมตร สูง ๓.๐๐ เมตร	-	๒๐๐,๐๐๐	-	-	-	ป้องกันฝนกันแดดได้ร้อ ละ ๙๐	สามารถป้องกันฝนกัน แดดให้กับนักเรียนได้	"

รายละเอียดโครงการพัฒนา
แผนพัฒนาท้องถิ่น (พ.ศ. ๒๕๖๖ - ๒๕๗๐)
สำหรับ องค์กรปกครองส่วนท้องถิ่นดำเนินการ
องค์การบริหารส่วนตำบลโนนกกอก

ผ. ๐๒

ก. ยุทธศาสตร์จังหวัดที่ ๒ พัฒนาการท่องเที่ยวให้มีคุณภาพได้มาตรฐาน

ข. ยุทธศาสตร์การพัฒนาของ อปท. ในเขตจังหวัดที่ ๖ การพัฒนาโครงสร้างพื้นฐานเพื่อรองรับการเป็นศูนย์กลางทางการตลาดและเชื่อมโยงสู่ประเทศในประชาคมอาเซียน

๒.ยุทธศาสตร์ การพัฒนาโครงสร้างพื้นฐาน

๒.๑ แผนงาน อุตสาหกรรมและการโยธา

ที่	โครงการ	วัตถุประสงค์	เป้าหมาย (ผลผลิตของโครงการ)	งบประมาณและที่ผ่านมา					ตัวชี้วัด (KPI)	ผลที่คาดว่าจะได้รับ	หน่วยงาน รับผิดชอบหลัก
				๒๕๖๖ (บาท)	๒๕๖๗ (บาท)	๒๕๖๘ (บาท)	๒๕๖๙ (บาท)	๒๕๗๐ (บาท)			
๑๑๙	โครงการสร้างรั้ว ศพด. อบต. โนนกกอก	- เพื่อความปลอดภัยของเด็ก และทรัพย์สินภายใน ศพด.	กว้าง ๒.๕๐ เมตร ยาว ๕๐๐ เมตร สูง ๒.๐๐ เมตร	๑๕๐,๐๐๐	-	-	-	-	เพิ่มความปลอดภัยได้ ร้อยละ ๙๐	เด็กและทรัพย์สินของ ศพด.โนนกกอกมีความ ปลอดภัยมากขึ้น	กองช่าง
๑๒๐	โครงการก่อสร้างถนนคอนกรีต เสริมเหล็กบ้านสระ หมู่ที่ ๗ สายวงสี่ก ถึงที่นางนิยม กิ่งโนนกกอก บ้านนงเจ้า หมู่ที่ ๒	-เพื่อให้การสัญจรไป - มา สะดวก	กว้าง ๔.๐๐ เมตร ยาว ๒๙๒ เมตร หนา ๐.๑๕ เมตร	๕๖๘,๐๐๐	-	-	-	-	ประชาชนได้ใช้ถนน สะดวกร้อยละ ๑๐๐	การสัญจรไป - มา ของประชาชนสะดวก มากขึ้น	"
๑๒๑	โครงการก่อสร้างถนนคอนกรีต เสริมเหล็กเชื่อมระหว่างตำบลโนนกกอก ถึงตำบลสระโพธิ์ทองจากที่ นายธรรมบุญ ถิ่นโสภณ ถึงที่ นายศิริโชค งามศักดิ์ บ้านโนนเห็ดโคล หมู่ที่ ๕	-เพื่อให้การสัญจรไป - มา สะดวก	กว้าง ๔.๐๐ เมตร ยาว ๒๙๒ เมตร หนา ๐.๑๕ เมตร	๕๖๘,๐๐๐	-	-	-	-	ประชาชนได้ใช้ถนน สะดวกร้อยละ ๑๐๐	การสัญจรไป - มา ของประชาชนสะดวก มากขึ้น	"

รายละเอียดโครงการพัฒนา
แผนพัฒนาท้องถิ่น (พ.ศ. ๒๕๖๖ - ๒๕๗๐)
สำหรับ องค์กรปกครองส่วนท้องถิ่นดำเนินการ
องค์การบริหารส่วนตำบลโนนกก

ผ. ๐๒

ก. ยุทธศาสตร์จังหวัดที่ ๒ พัฒนาการท่องเที่ยวให้มีคุณภาพได้มาตรฐาน

ข. ยุทธศาสตร์การพัฒนาของ อปท. ในเขตจังหวัดที่ ๖ การพัฒนาโครงสร้างพื้นฐานเพื่อรองรับการเป็นศูนย์กลางทางการตลาดและเชื่อมโยงสู่ประเทศในประชาคมอาเซียน

๒.ยุทธศาสตร์ การพัฒนาโครงสร้างพื้นฐาน

๒.๑ แผนงาน อุตสาหกรรมและการโยธา

ที่	โครงการ	วัตถุประสงค์	เป้าหมาย (ผลผลิตของโครงการ)	งบประมาณและที่ผ่านมา					ตัวชี้วัด (KPI)	ผลที่คาดว่าจะได้รับ	หน่วยงาน รับผิดชอบหลัก
				๒๕๖๖ (บาท)	๒๕๖๗ (บาท)	๒๕๖๘ (บาท)	๒๕๖๙ (บาท)	๒๕๗๐ (บาท)			
๑๒๒	โครงการปรับปรุงลานจอดรถที่สาธารณประโยชน์วัดป่าสระแก้วบ้านสระ หมู่ที่ ๑๐	-เพื่อให้เกิดความสะอาดและเป็นระเบียบในการจอดรถ	กว้าง ๒๕ เมตร ยาว ๕๐ เมตร หนา ๐.๑๐ เมตร	๔๓๗,๐๐๐	-	-	-	-	ประชาชนที่ใช้พื้นที่ได้รับความสะอาด ร้อยละ ๑๐๐	ประชาชนได้รับความสะอาดเมื่อมาใช้สถานที่	กองช่าง
๑๒๓	โครงการก่อสร้างถนนคอนกรีตเสริมเหล็กภายในหมู่บ้านสระ หมู่ที่ ๗ เริ่มจากบ้านนายสุนัน ดิห์มาแห ถึงที่นายนายไพ แสนตรี	-เพื่อให้การสัญจรไป - มา สะดวก	กว้าง ๔.๐๐ เมตร ยาว ๘๐ เมตร หนา ๐.๑๕ เมตร	๑๖๐,๐๐๐	-	-	-	-	ประชาชนได้ใช้ถนน สะดวก ร้อยละ ๑๐๐	การสัญจรไป - มา ของประชาชนสะดวกมากขึ้น	"
๑๒๔	โครงการปรับปรุงสนามฟุตบอลโรงเรียนบ้านโนนเห็ดโคล	-เพื่อส่งเสริมการออกกำลังกายให้เด็ก เยาวชนและประชาชน	กว้าง ๑๕ เมตร ยาว ๓๕ เมตร หนา ๐.๑๐ เมตร	-	๓๐๐,๐๐๐	-	-	-	เด็ก เยาวชน และประชาชนใช้สถานที่ออกกำลังกาย ร้อยละ ๘๐	เด็ก เยาวชน และประชาชนมีสถานที่ออกกำลังกาย	"
๑๒๕	โครงการปรับปรุงศูนย์การเรียนรู้บุพผารามโมเดลบ้านเปือย หมู่ที่ ๔	-เพื่อเป็นแหล่งเรียนรู้ให้แก่ชุมชนและผู้ที่สนใจมาเยี่ยมชม	ศูนย์การเรียนรู้โรงเรียนบุพผารามบ้านเปือย หมู่ที่ ๔	๖๐,๐๐๐	-	-	-	-	มีผู้สนใจเข้าศึกษาแหล่งเรียนรู้ ร้อยละ ๘๐	มีแหล่งเรียนรู้ในชุมชน	"

รายละเอียดโครงการพัฒนา
แผนพัฒนาท้องถิ่น (พ.ศ. ๒๕๖๖ - ๒๕๗๐)
สำหรับ องค์กรปกครองส่วนท้องถิ่นดำเนินการ
องค์การบริหารส่วนตำบลโนนกกอก

ผ. ๐๒

ก. ยุทธศาสตร์จังหวัดที่ ๒ พัฒนาการท่องเที่ยวให้มีคุณภาพได้มาตรฐาน

ข. ยุทธศาสตร์การพัฒนาของ อปท. ในเขตจังหวัดที่ ๖ การพัฒนาโครงสร้างพื้นฐานเพื่อรองรับการเป็นศูนย์กลางทางการตลาดและเชื่อมโยงสู่ประเทศในประชาคมอาเซียน

๒.ยุทธศาสตร์ การพัฒนาโครงสร้างพื้นฐาน

๒.๑ แผนงาน อุสาหกรรมและการโยธา

ที่	โครงการ	วัตถุประสงค์	เป้าหมาย (ผลผลิตของโครงการ)	งบประมาณและที่ผ่านมา					ตัวชี้วัด (KPI)	ผลที่คาดว่าจะได้รับ	หน่วยงาน รับผิดชอบหลัก
				๒๕๖๖ (บาท)	๒๕๖๗ (บาท)	๒๕๖๘ (บาท)	๒๕๖๙ (บาท)	๒๕๗๐ (บาท)			
๑๒๖	โครงการก่อสร้างถนนแอสฟัลท์ติกทับถนนคอนกรีตเดิมบ้านโสกเชือก หมู่ที่ ๓จากถนนสายเกษตร -หนองบัวแดง ถึงที่สาธารณประโยชน์ (ฉาปณสถาน) บ้านโสกเชือก หมู่ที่๓	-เพื่อให้การสัญจรไป - มาสะดวก	กว้าง ๔.๐๐ เมตร ยาว ๘๑๐ เมตร หนา ๐.๐๕ เมตร	๑,๒๑๕,๐๐๐	-	-	-	-	ประชาชนได้ใช้ถนนสะดวกร้อยละ ๑๐๐	การสัญจรไป - มาของประชาชนสะดวกมากขึ้น	กองช่าง
๑๒๗	โครงการก่อสร้างถนนคอนกรีตเสริมเหล็กบ้านนงเจ้า หมู่ที่ ๒ เริ่มจากบ้านนายสมดีบัวสระ ถึงสะพานทางเข้าบ้านโนนสุขสันต์ หมู่ ที่ ๙	-เพื่อให้การสัญจรไป - มาสะดวก	กว้าง ๔.๐๐ เมตร ยาว ๑,๔๙๐ เมตร หนา ๐.๑๕ เมตร	๒,๙๘๐,๐๐๐	-	-	-	-	ประชาชนได้ใช้ถนนสะดวกร้อยละ ๑๐๐	การสัญจรไป - มาของประชาชนสะดวกมากขึ้น	"

รายละเอียดโครงการพัฒนา
แผนพัฒนาท้องถิ่น (พ.ศ. ๒๕๖๖ - ๒๕๗๐)
สำหรับ องค์กรปกครองส่วนท้องถิ่นดำเนินการ
องค์การบริหารส่วนตำบลโนนกกอก

ผ. ๐๒

ก. ยุทธศาสตร์จังหวัดที่ ๒ พัฒนาการท่องเที่ยวให้มีคุณภาพได้มาตรฐาน

ข. ยุทธศาสตร์การพัฒนาของ อปท. ในเขตจังหวัดที่ ๖ การพัฒนาโครงสร้างพื้นฐานเพื่อรองรับการเป็นศูนย์กลางทางการตลาดและเชื่อมโยงสู่ประเทศในประชาคมอาเซียน

๒.ยุทธศาสตร์ การพัฒนาโครงสร้างพื้นฐาน

๒.๑ แผนงาน อุตสาหกรรมและการโยธา

ที่	โครงการ	วัตถุประสงค์	เป้าหมาย (ผลผลิตของโครงการ)	งบประมาณและที่ผ่านมา					ตัวชี้วัด (KPI)	ผลที่คาดว่าจะได้รับ	หน่วยงาน รับผิดชอบหลัก
				๒๕๖๖ (บาท)	๒๕๖๗ (บาท)	๒๕๖๘ (บาท)	๒๕๖๙ (บาท)	๒๕๗๐ (บาท)			

รายละเอียดโครงการพัฒนา
แผนพัฒนาท้องถิ่น (พ.ศ. ๒๕๖๖ - ๒๕๗๐)
สำหรับ องค์กรปกครองส่วนท้องถิ่นดำเนินการ
องค์การบริหารส่วนตำบลโนนกก

ก. ยุทธศาสตร์จังหวัดที่ ๑ พัฒนาขีดความสามารถในการผลิต การจัดการสินค้าและบริการสร้างมูลค่าเพิ่มอย่างมีประสิทธิภาพและยั่งยืน

ผ. ๐๒

ข. ยุทธศาสตร์การพัฒนาของ อปท. ในเขตจังหวัดที่ ๖ การพัฒนาโครงสร้างพื้นฐานเพื่อรองรับการเป็นศูนย์กลางทางการตลาดและเชื่อมโยงสู่ประเทศในประชาคมอาเซียน

๒.ยุทธศาสตร์ การพัฒนาโครงสร้างพื้นฐาน

๒.๒ แผนงานไฟฟ้าและประปา

ที่	โครงการ	วัตถุประสงค์	เป้าหมาย (ผลผลิตของโครงการ)	งบประมาณและที่ผ่านมา					ตัวชี้วัด (KPI)	ผลที่คาดว่าจะได้รับ	หน่วยงาน รับผิดชอบหลัก
				๒๕๖๖ (บาท)	๒๕๖๗ (บาท)	๒๕๖๘ (บาท)	๒๕๖๙ (บาท)	๒๕๗๐ (บาท)			
๑	โครงการขยายเขตไฟฟ้าส่องสว่างภายในหมู่บ้านเมืองกลาง หมู่ที่ ๑	- เพื่อให้มีไฟฟ้าส่องสว่างอย่างทั่วถึงมีความปลอดภัยต่อชีวิตและทรัพย์สิน	ความยาว ๓๐๐ เมตร	-	-	๑๖๕,๐๐๐	-	-	มีความปลอดภัยในทรัพย์สินร้อยละ ๘๐	มีไฟฟ้าส่องสว่างอย่างทั่วถึง	กองช่าง
๒	โครงการวางท่อเมนระบบประปาหมู่บ้านเมืองกลาง หมู่ที่ ๑	-เพื่อให้ประชาชนมีน้ำเพียงพอต่อการอุปโภค	ท่อ PVC ขนาด ๒ นิ้ว ความยาว ๓,๐๐๐ เมตร	-	-	-	๒๐๐,๐๐๐	-	ประชาชนมีน้ำเพียงพอต่อการอุปโภคร้อยละ ๘๐	ประชาชนมีน้ำเพียงพอต่อการอุปโภค	"
๓	โครงการขยายเขตไฟฟ้าเข้าสู่พื้นที่การเกษตรบ้านโสกเชือก หมู่ที่ ๓ เริ่มจากบ้านนายสังคม เลิศขามป้อม ถึงที่นายประสาธ สีสทอง	-เพื่อให้เกษตรกรมีไฟฟ้าใช้ทำการเกษตร	ความยาว ๓๕๐ เมตร	-	-	-	๑๗๕,๐๐๐	-	เกษตรกรมีไฟฟ้าใช้ทั่วถึงร้อยละ ๘๐	เกษตรกรมีไฟฟ้าใช้อย่างทั่วถึง	"
๔	โครงการขยายเขตไฟฟ้าเข้าสู่พื้นที่การเกษตรบ้านโสกเชือก หมู่ที่ ๓ เริ่มจากบ้านนางสมคิดละเหลา ถึงที่นายพยงค์ พันธุ์ยาง	-เพื่อให้เกษตรกรมีไฟฟ้าใช้ทำการเกษตร	ความยาว ๓๕๐ เมตร	-	-	-	-	๑๗๕,๐๐๐	เกษตรกรมีไฟฟ้าใช้ทั่วถึงร้อยละ ๘๐	เกษตรกรมีไฟฟ้าใช้อย่างทั่วถึง	"

รายละเอียดโครงการพัฒนา
แผนพัฒนาท้องถิ่น (พ.ศ. ๒๕๖๖ - ๒๕๗๐)
สำหรับ องค์กรปกครองส่วนท้องถิ่นดำเนินการ
องค์การบริหารส่วนตำบลโนนกก

ก. ยุทธศาสตร์จังหวัดที่ ๑ พัฒนาขีดความสามารถในการผลิต การจัดการสินค้าและบริการสร้างมูลค่าเพิ่มอย่างมีประสิทธิภาพและยั่งยืน

ผ. ๐๒

ข. ยุทธศาสตร์การพัฒนาของ อปท. ในเขตจังหวัดที่ ๖ การพัฒนาโครงสร้างพื้นฐานเพื่อรองรับการเป็นศูนย์กลางทางการตลาดและเชื่อมโยงสู่ประเทศในประชาคมอาเซียน

๒.ยุทธศาสตร์ การพัฒนาโครงสร้างพื้นฐาน

๒.๒ แผนงานไฟฟ้าและประปา

ที่	โครงการ	วัตถุประสงค์	เป้าหมาย (ผลผลิตของโครงการ)	งบประมาณและที่ผ่านมา					ตัวชี้วัด (KPI)	ผลที่คาดว่าจะได้รับ	หน่วยงาน รับผิดชอบหลัก
				๒๕๖๖ (บาท)	๒๕๖๗ (บาท)	๒๕๖๘ (บาท)	๒๕๖๙ (บาท)	๒๕๗๐ (บาท)			
๕	โครงการวางท่อเมนระบบประปารอบหมู่บ้าน บ้านเปือย หมู่ที่ ๔	-เพื่อให้มีน้ำอุปโภคอย่างทั่วถึง	วางท่อ PVC Ø ๒ นิ้ว ยาว ๒,๕๐๐ เมตร	๑๕๐,๐๐๐	-	-	-	-	ประชาชนมีน้ำใช้ที่ร้อยละ ๘๐	ประชาชนมีน้ำใช้อย่างทั่วถึง	กองช่าง
๖	โครงการขยายเขตไฟฟ้าเข้าสู่พื้นที่การเกษตร บ้านเปือย หมู่ที่ ๔	-เพื่อให้เกษตรกรมีไฟฟ้าใช้ทำการเกษตร	จากที่นายโฮม บัวสระ ถึงที่นางนางสายรุ้ง แสนสระ ระยะทาง ๑,๓๐๐ เมตร	-	#####	-	-	-	เกษตรกรมีไฟฟ้าใช้ทั่วถึงร้อยละ ๘๐	เกษตรกรมีไฟฟ้าใช้อย่างทั่วถึง	"
๗	โครงการขยายเขตไฟฟ้าเข้าสู่พื้นที่การเกษตร บ้านเปือย หมู่ที่ ๔	-เพื่อให้เกษตรกรมีไฟฟ้าใช้ทำการเกษตร	จากดอนธาตุ ถึงที่นายจรูญ วงษ์สระ ระยะทาง ๑,๐๐๐ เมตร	-	-	๕๐๐,๐๐๐	-	-	เกษตรกรมีไฟฟ้าใช้ทั่วถึงร้อยละ ๘๐	เกษตรกรมีไฟฟ้าใช้อย่างทั่วถึง	"
๘	โครงการขยายเขตไฟฟ้าเข้าสู่พื้นที่การเกษตร บ้านเปือย หมู่ที่ ๔	-เพื่อให้เกษตรกรมีไฟฟ้าใช้ทำการเกษตร	จากนายายประยูร ภิญโญยาง ถึงที่นางบัวภา วงษ์สระ ระยะทาง ๑,๔๐๐ เมตร	-	-	-	๗๐๐,๐๐๐	-	เกษตรกรมีไฟฟ้าใช้ทั่วถึงร้อยละ ๘๐	เกษตรกรมีไฟฟ้าใช้อย่างทั่วถึง	"
๙	โครงการขยายเขตไฟฟ้าเข้าสู่พื้นที่การเกษตร บ้านเปือย หมู่ที่ ๔	-เพื่อให้เกษตรกรมีไฟฟ้าใช้ทำการเกษตร	จากวังสาคร ถึงที่นายชัน บัวสระ ระยะทาง ๑,๒๐๐ เมตร	-	-	-	-	๖๐๐,๐๐๐	เกษตรกรมีไฟฟ้าใช้ทั่วถึงร้อยละ ๘๐	เกษตรกรมีไฟฟ้าใช้อย่างทั่วถึง	"

รายละเอียดโครงการพัฒนา
แผนพัฒนาท้องถิ่น (พ.ศ. ๒๕๖๖ - ๒๕๗๐)
สำหรับ องค์กรปกครองส่วนท้องถิ่นดำเนินการ
องค์การบริหารส่วนตำบลโนนกก

ก. ยุทธศาสตร์จังหวัดที่ ๑ พัฒนาขีดความสามารถในการผลิต การจัดการสินค้าและบริการสร้างมูลค่าเพิ่มอย่างมีประสิทธิภาพและยั่งยืน

ผ. ๐๒

ข. ยุทธศาสตร์การพัฒนาของ อปท. ในเขตจังหวัดที่ ๖ การพัฒนาโครงสร้างพื้นฐานเพื่อรองรับการเป็นศูนย์กลางทางการตลาดและเชื่อมโยงสู่ประเทศในประชาคมอาเซียน

๒.ยุทธศาสตร์ การพัฒนาโครงสร้างพื้นฐาน

๒.๒ แผนงานไฟฟ้าและประปา

ที่	โครงการ	วัตถุประสงค์	เป้าหมาย (ผลผลิตของโครงการ)	งบประมาณและที่ผ่านมา					ตัวชี้วัด (KPI)	ผลที่คาดว่าจะได้รับ	หน่วยงาน รับผิดชอบหลัก
				๒๕๖๖ (บาท)	๒๕๖๗ (บาท)	๒๕๖๘ (บาท)	๒๕๖๙ (บาท)	๒๕๗๐ (บาท)			
๑๐	โครงการขยายเขตไฟฟ้าเข้าสู่พื้นที่การเกษตรบ้านเปือย หมู่ที่ ๔ จากฝายฮ่องนาดี ถึง ฝายขาด	-เพื่อให้เกษตรกรมีไฟฟ้าใช้ทำการเกษตร	ความยาว ๖๐๐ เมตร	-	-	-	๓๐๐,๐๐๐	-	เกษตรกรมีไฟฟ้าใช้ทั่วถึงร้อยละ ๘๐	เกษตรกรมีไฟฟ้าใช้	กองช่าง
๑๑	โครงการขยายเขตไฟฟ้าส่องสว่างพร้อมโคมไฟภายในหมู่บ้านเปือย หมู่ที่ ๔ จากไร่นายสุชินบัวสระ ถึงที่นายนายไชยวรรณ คงโนนกก	- เพื่อให้มีไฟฟ้าส่องสว่างอย่างทั่วถึงมีความปลอดภัยต่อชีวิตและทรัพย์สิน	ความยาว ๑,๕๐๐ เมตร	-	-	-	๗๕๐,๐๐๐	-	มีความปลอดภัยในทรัพย์สินร้อยละ ๘๐	มีไฟฟ้าส่องสว่าง	"
๑๒	โครงการวางท่อเมนระบบประปา PVC ในหมู่บ้านสระ หมู่ที่ ๖	-เพื่อให้ประชาชนมีน้ำใช้อย่างทั่วถึง	วางท่อ PVC ขนาด ๒ นิ้ว ยาว ๑,๕๐๐ เมตร	๑๕๐,๐๐๐	-	-	-	-	ประชาชนได้ใช้น้ำสะอาดร้อยละ ๘๐	ประชาชนมีน้ำใช้	"
๑๓	โครงการขยายเขตไฟฟ้าเข้าสู่พื้นที่การเกษตรบ้านสระ หมู่ที่ ๖ จากที่นายนายสะอาดสาริพันธ์ ถึงที่นางอีด มานาเสียว	-เพื่อให้เกษตรกรมีไฟฟ้าใช้ทำการเกษตร	ความยาว ๑,๐๐๐ เมตร	-	-	-	-	๕๐๐,๐๐๐	เกษตรกรมีไฟฟ้าใช้ทั่วถึงร้อยละ ๘๐	เกษตรกรมีไฟฟ้าใช้	"

รายละเอียดโครงการพัฒนา
แผนพัฒนาท้องถิ่น (พ.ศ. ๒๕๖๖ - ๒๕๗๐)
สำหรับ องค์กรปกครองส่วนท้องถิ่นดำเนินการ
องค์การบริหารส่วนตำบลโนนกก

ก. ยุทธศาสตร์จังหวัดที่ ๑ พัฒนาขีดความสามารถในการผลิต การจัดการสินค้าและบริการสร้างมูลค่าเพิ่มอย่างมีประสิทธิภาพและยั่งยืน

ผ. ๐๒

ข. ยุทธศาสตร์การพัฒนาของ อปท. ในเขตจังหวัดที่ ๖ การพัฒนาโครงสร้างพื้นฐานเพื่อรองรับการเป็นศูนย์กลางทางการตลาดและเชื่อมโยงสู่ประเทศในประชาคมอาเซียน

๒.ยุทธศาสตร์ การพัฒนาโครงสร้างพื้นฐาน

๒.๒ แผนงานไฟฟ้าและประปา

ที่	โครงการ	วัตถุประสงค์	เป้าหมาย (ผลผลิตของโครงการ)	งบประมาณและที่ผ่านมา					ตัวชี้วัด (KPI)	ผลที่คาดว่าจะได้รับ	หน่วยงาน รับผิดชอบหลัก
				๒๕๖๖ (บาท)	๒๕๖๗ (บาท)	๒๕๖๘ (บาท)	๒๕๖๙ (บาท)	๒๕๗๐ (บาท)			
๑๔	โครงการขยายเขตไฟฟ้าเข้าสู่พื้นที่การเกษตรบ้านสระ หมู่ที่ ๖ จากที่นา นางหนูเล็ก แสงชมพู ถึงที่นา นางกองมี คงโนนกก	-เพื่อให้เกษตรกรมีไฟฟ้าใช้ ทำการเกษตร	ความยาว ๕๕๐ เมตร	-	-	-	-	๒๗๕,๐๐๐	เกษตรกรมีไฟฟ้าใช้ ทั่วถึงร้อยละ ๘๐	เกษตรกรมีไฟฟ้าใช้ อย่างทั่วถึง	กองช่าง
๑๕	โครงการขยายเขตไฟฟ้าเข้าสู่พื้นที่การเกษตรบ้านสระ หมู่ที่ ๖ จากวัดป่า สระแก้ว ถึงที่นนางวันทอง สวัสดิ์เดช	-เพื่อให้เกษตรกรมีไฟฟ้าใช้ ทำการเกษตร	ความยาว ๑,๖๐๐ เมตร	-	-	-	-	๘๐๐,๐๐๐	เกษตรกรมีไฟฟ้าใช้ ทั่วถึงร้อยละ ๘๐	เกษตรกรมีไฟฟ้าใช้ อย่างทั่วถึง	"
๑๖	โครงการขยายเขตไฟฟ้าเข้าสู่พื้นที่การเกษตรบ้านสระ หมู่ที่ ๗ ห้วยวังลึก เริ่มจากที่นายนายประมวล แก้วน้อย ถึงฝายห้วยหามแห	-เพื่อให้เกษตรกรมีไฟฟ้าใช้ ทำการเกษตร	ความยาว ๕๐๐ เมตร	๒๕๐,๐๐๐	-	-	-	-	เกษตรกรมีไฟฟ้าใช้ ทั่วถึงร้อยละ ๘๐	เกษตรกรมีไฟฟ้าใช้ อย่างทั่วถึง	"
๑๗	โครงการขยายเขตไฟฟ้าเข้าสู่พื้นที่การเกษตรบ้านสระ หมู่ที่ ๗ เริ่มจาก สระหลวง หมู่ที่ ๖ ถึงที่นายนามนุ ละลี	-เพื่อให้เกษตรกรมีไฟฟ้าใช้ ทำการเกษตร	ความยาว ๖๐๐ เมตร	๓๐๐,๐๐๐	-	-	-	-	เกษตรกรมีไฟฟ้าใช้ ทั่วถึงร้อยละ ๘๐	เกษตรกรมีไฟฟ้าใช้ อย่างทั่วถึง	"

รายละเอียดโครงการพัฒนา
แผนพัฒนาท้องถิ่น (พ.ศ. ๒๕๖๖ - ๒๕๗๐)
สำหรับ องค์กรปกครองส่วนท้องถิ่นดำเนินการ
องค์การบริหารส่วนตำบลโนนกก

ก. ยุทธศาสตร์จังหวัดที่ ๑ พัฒนาขีดความสามารถในการผลิต การจัดการสินค้าและบริการสร้างมูลค่าเพิ่มอย่างมีประสิทธิภาพและยั่งยืน

ผ. ๐๒

ข. ยุทธศาสตร์การพัฒนาของ อปท. ในเขตจังหวัดที่ ๖ การพัฒนาโครงสร้างพื้นฐานเพื่อรองรับการเป็นศูนย์กลางทางการตลาดและเชื่อมโยงสู่ประเทศในประชาคมอาเซียน

๒.ยุทธศาสตร์ การพัฒนาโครงสร้างพื้นฐาน

๒.๒ แผนงานไฟฟ้าและประปา

ที่	โครงการ	วัตถุประสงค์	เป้าหมาย (ผลผลิตของโครงการ)	งบประมาณและที่ผ่านมา					ตัวชี้วัด (KPI)	ผลที่คาดว่าจะได้รับ	หน่วยงาน รับผิดชอบหลัก
				๒๕๖๖ (บาท)	๒๕๖๗ (บาท)	๒๕๖๘ (บาท)	๒๕๖๙ (บาท)	๒๕๗๐ (บาท)			
๑๘	โครงการขยายเขตไฟฟ้าส่องสว่างภายในหมู่บ้านสระ หมู่ที่ ๗ เริ่มจากสระหลวงหนองกระทุ่ม	- เพื่อให้มีไฟฟ้าส่องสว่างอย่างทั่วถึงมีความปลอดภัยต่อชีวิตและทรัพย์สิน	ความยาว ๕๐๐ เมตร	๒๕๐,๐๐๐	-	-	-	-	มีความปลอดภัยในทรัพย์สินร้อยละ ๘๐	มีไฟฟ้าส่องสว่างอย่างทั่วถึง	กองช่าง
๑๙	โครงการขยายเขตไฟฟ้าเข้าสู่พื้นที่การเกษตรบ้านสระ หมู่ที่ ๗ เริ่มจากที่นางสมคิด บัวสระ ถึงที่นายสมเกียรติ สวัสดิ์(ตามลำห้วยรวก)	-เพื่อให้เกษตรกรมีไฟฟ้าใช้ทำการเกษตร	ความยาว ๑,๓๐๐ เมตร	-	-	๖๕๐,๐๐๐	-	-	เกษตรกรมีไฟฟ้าใช้ทั่วถึงร้อยละ ๘๐	เกษตรกรมีไฟฟ้าใช้ อย่างทั่วถึง	"
๒๐	โครงการขยายเขตไฟฟ้าส่องสว่างภายในหมู่บ้านสระ หมู่ที่ ๗ เริ่มจากบ้านนายหนูไต้ วังสระ	- เพื่อให้มีไฟฟ้าส่องสว่างอย่างทั่วถึงมีความปลอดภัยต่อชีวิต	ความยาว ๘๐๐ เมตร	-	-	๔๕๐,๐๐๐	-	-	มีความปลอดภัยในทรัพย์สินร้อยละ ๘๐	มีไฟฟ้าส่องสว่าง อย่างทั่วถึง	"
๒๑	โครงการขยายเขตไฟฟ้าเข้าสู่พื้นที่การเกษตรบ้านสระ หมู่ที่ ๗ ห้วยหมี เริ่มจาก ไฟฟ้าเดิม ถึงที่นายอนันต์ ตะเคียน	-เพื่อให้เกษตรกรมีไฟฟ้าใช้ทำการเกษตร	ความยาว ๙๐๐ เมตร	-	-	-	๔๕๐,๐๐๐	-	เกษตรกรมีไฟฟ้าใช้ทั่วถึงร้อยละ ๘๐	เกษตรกรมีไฟฟ้าใช้ อย่างทั่วถึง	"

รายละเอียดโครงการพัฒนา
แผนพัฒนาท้องถิ่น (พ.ศ. ๒๕๖๖ - ๒๕๗๐)
สำหรับ องค์กรปกครองส่วนท้องถิ่นดำเนินการ
องค์การบริหารส่วนตำบลโนนกก

ก. ยุทธศาสตร์จังหวัดที่ ๑ พัฒนาขีดความสามารถในการผลิต การจัดการสินค้าและบริการสร้างมูลค่าเพิ่มอย่างมีประสิทธิภาพและยั่งยืน

ผ. ๐๒

ข. ยุทธศาสตร์การพัฒนาของ อปท. ในเขตจังหวัดที่ ๖ การพัฒนาโครงสร้างพื้นฐานเพื่อรองรับการเป็นศูนย์กลางทางการตลาดและเชื่อมโยงสู่ประเทศในประชาคมอาเซียน

๒.ยุทธศาสตร์ การพัฒนาโครงสร้างพื้นฐาน

๒.๒ แผนงานไฟฟ้าและประปา

ที่	โครงการ	วัตถุประสงค์	เป้าหมาย (ผลผลิตของโครงการ)	งบประมาณและที่ผ่านมา					ตัวชี้วัด (KPI)	ผลที่คาดว่าจะได้รับ	หน่วยงาน รับผิดชอบหลัก
				๒๕๖๖ (บาท)	๒๕๖๗ (บาท)	๒๕๖๘ (บาท)	๒๕๖๙ (บาท)	๒๕๗๐ (บาท)			
๒๒	โครงการขยายเขตไฟฟ้าส่องสว่างภายในหมู่บ้านสระ หมู่ที่ ๘	- เพื่อให้มีไฟฟ้าส่องสว่างอย่างทั่วถึงมีความปลอดภัยต่อชีวิต	จำนวน ๒๐ จุด รอบหมู่บ้าน	๔๕๐,๐๐๐	-	-	-	-	มีความปลอดภัยในทรัพย์สินร้อยละ ๘๐	ประชาชนมีไฟฟ้าใช้อย่างทั่วถึง	กองช่าง
๒๓	โครงการขยายเขตไฟฟ้าเข้าสู่พื้นที่การเกษตรบ้านสระ หมู่ที่ ๘ จากนายสมบัติ นอกสระถึงนายศิลา นอกสระ	-เพื่อให้เกษตรกรมีไฟฟ้าใช้ทำการเกษตร	ความยาว ๔๐๐ เมตร	-	-	๒๐๐,๐๐๐	-	-	เกษตรกรมีไฟฟ้าใช้ทั่วถึงร้อยละ ๘๐	เกษตรกรมีไฟฟ้าใช้อย่างทั่วถึง	"
๒๔	โครงการขยายเขตไฟฟ้าแรงต่ำเข้าที่อยู่อาศัยบ้านสระ หมู่ที่ ๘ จากสระหลวง ถึงบ้านนายหล่าหนันบัวสระ	-เพื่อให้เกษตรกรมีไฟฟ้าใช้ทำการเกษตร	ความยาว ๔๐๐ เมตร	-	-	-	๒๐๐,๐๐๐	-	เกษตรกรมีไฟฟ้าใช้ทั่วถึงร้อยละ ๘๐	เกษตรกรมีไฟฟ้าใช้อย่างทั่วถึง	"
๒๕	โครงการขยายเขตไฟฟ้าเข้าสู่พื้นที่การเกษตรบ้านสระ หมู่ที่ ๘ จากที่นา นายกุศล ทากักตี่ถึงที่นายอนันต์ หนองสระ	-เพื่อให้เกษตรกรมีไฟฟ้าใช้ทำการเกษตร	ความยาว ๔๐๐ เมตร	-	-	-	-	๒๐๐,๐๐๐	เกษตรกรมีไฟฟ้าใช้ทั่วถึงร้อยละ ๘๐	เกษตรกรมีไฟฟ้าใช้อย่างทั่วถึง	"

รายละเอียดโครงการพัฒนา
แผนพัฒนาท้องถิ่น (พ.ศ. ๒๕๖๖ - ๒๕๗๐)
สำหรับ องค์กรปกครองส่วนท้องถิ่นดำเนินการ
องค์การบริหารส่วนตำบลโนนกก

ก. ยุทธศาสตร์จังหวัดที่ ๑ พัฒนาขีดความสามารถในการผลิต การจัดการสินค้าและบริการสร้างมูลค่าเพิ่มอย่างมีประสิทธิภาพและยั่งยืน

ผ. ๐๒

ข. ยุทธศาสตร์การพัฒนาของ อปท. ในเขตจังหวัดที่ ๖ การพัฒนาโครงสร้างพื้นฐานเพื่อรองรับการเป็นศูนย์กลางทางการตลาดและเชื่อมโยงสู่ประเทศในประชาคมอาเซียน

๒.ยุทธศาสตร์ การพัฒนาโครงสร้างพื้นฐาน

๒.๒ แผนงานไฟฟ้าและประปา

ที่	โครงการ	วัตถุประสงค์	เป้าหมาย (ผลผลิตของโครงการ)	งบประมาณและที่ผ่านมา					ตัวชี้วัด (KPI)	ผลที่คาดว่าจะได้รับ	หน่วยงาน รับผิดชอบหลัก
				๒๕๖๖ (บาท)	๒๕๖๗ (บาท)	๒๕๖๘ (บาท)	๒๕๖๙ (บาท)	๒๕๗๐ (บาท)			
๒๖	โครงการขยายเขตไฟฟ้าส่องสว่างภายในหมู่บ้านโนนสุขสันต์ หมู่ที่ ๙ เริ่มจากบ้านนายสุขสรรค์ มาชัยภูมิ ถึงบ้านนางถาวร ฉวีหินตั้ง	- เพื่อให้มีไฟฟ้าส่องสว่างอย่างทั่วถึงมีความปลอดภัยต่อชีวิต	ความยาว ๕๐ เมตร พร้อมหลอดไฟ ๑ ชุด	๒๗,๕๐๐	-	-	-	-	มีความปลอดภัยในทรัพย์สินร้อยละ ๘๐	มีไฟฟ้าส่องสว่างอย่างทั่วถึง	กองช่าง
๒๗	โครงการขยายเขตไฟฟ้าเข้าสู่พื้นที่การเกษตรบ้านโนนสุขสันต์ หมู่ที่ ๙ เริ่มจากลานอ้อยโรงงาน ถึง นานายอัมพร ชันติ	-เพื่อให้เกษตรกรมีไฟฟ้าใช้ทำการเกษตร	ความยาว ๕๐๐ เมตร	-	-	๒๕๐,๐๐๐	-	-	เกษตรกรมีไฟฟ้าใช้ทั่วถึงร้อยละ ๘๐	เกษตรกรมีไฟฟ้าใช้อย่างทั่วถึง	"
๒๘	โครงการขยายเขตไฟฟ้าเข้าสู่พื้นที่การเกษตรบ้านโนนสุขสันต์ หมู่ที่ ๙ เริ่มจากนายอำมร พลชาติ ถึงนายอารมย์ แกมแก้ว	-เพื่อให้เกษตรกรมีไฟฟ้าใช้ทำการเกษตร	ความยาว ๕๐๐ เมตร	-	-	๒๕๐,๐๐๐	-	-	เกษตรกรมีไฟฟ้าใช้ทั่วถึงร้อยละ ๘๐	เกษตรกรมีไฟฟ้าใช้อย่างทั่วถึง	"
๒๙	โครงการขยายเขตไฟฟ้าเข้าสู่พื้นที่การเกษตรบ้านสระ หมู่ที่ ๑๐ ลำห้วยยาง	-เพื่อให้เกษตรกรมีไฟฟ้าใช้ทำการเกษตร	ความยาว ๑,๓๐๐ เมตร	-	-	๖๕๐,๐๐๐	-	-	เกษตรกรมีไฟฟ้าใช้ทั่วถึงร้อยละ ๘๐	เกษตรกรมีไฟฟ้าใช้อย่างทั่วถึง	"

รายละเอียดโครงการพัฒนา
แผนพัฒนาท้องถิ่น (พ.ศ. ๒๕๖๖ - ๒๕๗๐)
สำหรับ องค์กรปกครองส่วนท้องถิ่นดำเนินการ
องค์การบริหารส่วนตำบลโนนกก

ก. ยุทธศาสตร์จังหวัดที่ ๑ พัฒนาขีดความสามารถในการผลิต การจัดการสินค้าและบริการสร้างมูลค่าเพิ่มอย่างมีประสิทธิภาพและยั่งยืน

ผ. ๐๒

ข. ยุทธศาสตร์การพัฒนาของ อปท. ในเขตจังหวัดที่ ๖ การพัฒนาโครงสร้างพื้นฐานเพื่อรองรับการเป็นศูนย์กลางทางการตลาดและเชื่อมโยงสู่ประเทศในประชาคมอาเซียน

๒.ยุทธศาสตร์ การพัฒนาโครงสร้างพื้นฐาน

๒.๒ แผนงานไฟฟ้าและประปา

ที่	โครงการ	วัตถุประสงค์	เป้าหมาย (ผลผลิตของโครงการ)	งบประมาณและที่ผ่านมา					ตัวชี้วัด (KPI)	ผลที่คาดว่าจะได้รับ	หน่วยงาน รับผิดชอบหลัก
				๒๕๖๖ (บาท)	๒๕๖๗ (บาท)	๒๕๖๘ (บาท)	๒๕๖๙ (บาท)	๒๕๗๐ (บาท)			
๓๐	โครงการขยายเขตไฟฟ้าเข้าสู่ศาล บัวลา -ทองมา บ้านสระ หมู่ที่ ๑๐	- เพื่อให้มีไฟฟ้าใช้อย่างทั่วถึง	ความยาว ๕๘๐ เมตร	-	-	-	๒๙๐,๐๐๐	-	ประชาชนมีไฟฟ้าใช้ ร้อยละ ๘๐	ประชาชนมีไฟฟ้า ใช้อย่างทั่วถึง	กองช่าง
๓๑	โครงการขยายเขตไฟฟ้าเข้าสู่พื้นที่ การเกษตรบ้านนงเจ้า หมู่ที่ 2 เริ่มจากที่นายบุญชวน สิงห์ลี ถึงที่นายมงคล คำดีตุ่น	-เพื่อให้เกษตรกรมีไฟฟ้าใช้ ทำการเกษตร	ความยาว ๔๕๐ เมตร	๒๒๕,๐๐๐	-	-	-	-			
๓๒	โครงการขยายเขตไฟฟ้าเข้าสู่พื้นที่ การเกษตรบ้านนงเจ้า หมู่ที่ 2 จากที่นายบุญยวน พันธะยาง ถึงที่ นางสุปราณี เขียมชัยภูมิ	-เพื่อให้เกษตรกรมีไฟฟ้าใช้ ทำการเกษตร	ความยาว ๓๕๐ เมตร	๑๗๕,๐๐๐	-	-	-	-	เกษตรกรมีไฟฟ้าใช้ ทั่วถึงร้อยละ ๘๐	เกษตรกรมีไฟฟ้าใช้ อย่างทั่วถึง	"
๓๓	โครงการขยายเขตไฟฟ้าเข้าสู่พื้นที่ การเกษตรบ้านนงเจ้า หมู่ที่ 2 เริ่มจากขัวกระนวน ถึงที่นางอ้อย ไชยนา	-เพื่อให้เกษตรกรมีไฟฟ้าใช้ ทำการเกษตร	ความยาว ๑,๐๐๐ เมตร	๕๐๐,๐๐๐	-	-	-	-	เกษตรกรมีไฟฟ้าใช้ ทั่วถึงร้อยละ ๘๐	เกษตรกรมีไฟฟ้าใช้ อย่างทั่วถึง	"

รายละเอียดโครงการพัฒนา
แผนพัฒนาท้องถิ่น (พ.ศ. ๒๕๖๖ - ๒๕๗๐)
สำหรับ องค์กรปกครองส่วนท้องถิ่นดำเนินการ
องค์การบริหารส่วนตำบลโนนกกอก

ผ. ๐๒

ก. ยุทธศาสตร์จังหวัดที่ ๑ พัฒนาขีดความสามารถในการผลิต การจัดการสินค้าและบริการสร้างมูลค่าเพิ่มอย่างมีประสิทธิภาพและยั่งยืน

ข. ยุทธศาสตร์การพัฒนาของ อปท. ในเขตจังหวัดที่ ๓ การพัฒนาศักยภาพและขีดความสามารถด้านการเกษตร

๓.ยุทธศาสตร์ การพัฒนาเศรษฐกิจ

๓.๑ แผนงานการเกษตร

ที่	โครงการ	วัตถุประสงค์	เป้าหมาย (ผลผลิตของโครงการ)	งบประมาณและที่ผ่านมา					ตัวชี้วัด (KPI)	ผลที่คาดว่าจะได้รับ	หน่วยงาน รับผิดชอบหลัก
				๒๕๖๖ (บาท)	๒๕๖๗ (บาท)	๒๕๖๘ (บาท)	๒๕๖๙ (บาท)	๒๕๗๐ (บาท)			
๑	โครงการอบรมให้ความรู้เรื่องการจัดทำปุ๋ยหมัก หรือปุ๋ยชีวภาพ และสารป้องกันกำจัดโรคพืชและไล่แมลง	เพื่อให้ประชาชนได้มีความรู้เพิ่มมากขึ้น	ตัวแทนหมู่ละ ๕ คน เข้าร่วมอบรมและฝึกปฏิบัติจริง	๓๐,๐๐๐	๓๐,๐๐๐	๓๐,๐๐๐	๓๐,๐๐๐	๓๐,๐๐๐	ประชาชนมีความรู้ร้อยละ ๗๐ ของจำนวนผู้เข้าอบรม	สามารถนำความรู้ไปปรับใช้ในการดำเนินชีวิตได้ และเพิ่มผลผลิตทางการเกษตรได้	สำนักปลัด
๒	โครงการเพิ่มศักยภาพทางการเกษตรของศูนย์ถ่ายทอดเทคโนโลยีการเกษตรตำบลโนนกกอก	เพื่อสนับสนุนการดำเนินงานของศูนย์ถ่ายทอดเทคโนโลยีการเกษตรประจำตำบลโนนกกอก	การดำเนินงานของศูนย์ฯมีประสิทธิภาพ	๔๐,๐๐๐	๔๐,๐๐๐	๔๐,๐๐๐	๔๐,๐๐๐	๔๐,๐๐๐	เกษตรกรสามารถพึ่งพาตนเองได้ ร้อยละ ๖๐	นำความรู้ไปใช้เพิ่มผลผลิตทางการเกษตรได้ดี	"
๓	โครงการส่งเสริมการใช้เมล็ดพันธุ์ข้าวพันธุ์ดี	เพื่อผลิตข้าวให้ได้คุณภาพ	เกษตรกร ๑๐๐ ราย	๗๐,๐๐๐	๗๐,๐๐๐	๗๐,๐๐๐	๗๐,๐๐๐	๗๐,๐๐๐	เกษตรกรมีเมล็ดพันธุ์ดีเพราะปลูกจำนวน ๑๐๐ ราย	ข้าวมีประสิทธิภาพและคุณภาพที่ดี	"

รายละเอียดโครงการพัฒนา
แผนพัฒนาท้องถิ่น (พ.ศ. ๒๕๖๖ - ๒๕๗๐)
สำหรับ องค์กรปกครองส่วนท้องถิ่นดำเนินการ
องค์การบริหารส่วนตำบลโนนกก

ผ. ๐๒

ก. ยุทธศาสตร์จังหวัดที่ ๑ พัฒนาขีดความสามารถในการผลิต การจัดการสินค้าและบริการสร้างมูลค่าเพิ่มอย่างมีประสิทธิภาพและยั่งยืน

ข. ยุทธศาสตร์การพัฒนาของ อปท. ในเขตจังหวัดที่ ๓ การพัฒนาศักยภาพและขีดความสามารถด้านการเกษตร

๓.ยุทธศาสตร์ การพัฒนาเศรษฐกิจ

๓.๑ แผนงานการเกษตร

ที่	โครงการ	วัตถุประสงค์	เป้าหมาย (ผลผลิตของโครงการ)	งบประมาณและที่ผ่านมา					ตัวชี้วัด (KPI)	ผลที่คาดว่าจะได้รับ	หน่วยงาน รับผิดชอบหลัก
				๒๕๖๖ (บาท)	๒๕๖๗ (บาท)	๒๕๖๘ (บาท)	๒๕๖๙ (บาท)	๒๕๗๐ (บาท)			
๔	โครงการอนุรักษ์พันธุกรรมพืชอันเนื่องมาจากพระราชดำริ สมเด็จพระเทพรัตนราชสุดาฯ สยามบรมราชกุมารี	-เพื่ออนุรักษ์ทรัพยากรธรรมชาติของ ต.โนนกกอย่างยั่งยืน	จัดประชุมทุกภาคส่วนภายในตำบลโนนกก พร้อมทั้งให้ความรู้ในการอนุรักษ์พันธุกรรมพืชและทรัพยากรธรรมชาติ	๓๐,๐๐๐	๓๐,๐๐๐	๓๐,๐๐๐	๓๐,๐๐๐	๓๐,๐๐๐	ประชาชนมีความรักและหวงแหนทรัพยากรธรรมชาติในตำบล	ทรัพยากรธรรมชาติในตำบลได้รับการอนุรักษ์แบบยั่งยืน	สำนักปลัด
๕	โครงการเพาะพันธุ์กล้าไม้เพื่อแจกจ่ายให้เกษตรกร หมู่ที่ ๑ - ๑๐	-เพื่อส่งเสริมการปลูกต้นไม้ทดแทนในเขตพื้นที่ตำบลโนนกก	เพาะพันธุ์กล้าไม้เพื่อแจกจ่ายให้แก่เกษตรกรในพื้นที่ตำบลโนนกก	๒๐,๐๐๐	๒๐,๐๐๐	๒๐,๐๐๐	๒๐,๐๐๐	๒๐,๐๐๐	เกษตรกรมีต้นไม้เพิ่มมากขึ้นร้อยละ ๘๐	มีต้นไม้ปลูกทดแทนเพิ่มมากขึ้นในพื้นที่ตำบลโนนกก	"
๖	โครงการส่งเสริมกลุ่มอาชีพเลี้ยงไก่พันธุ์ไข่บ้านโสกเชือก หมู่ที่ ๓	-เพื่อส่งเสริมให้เกษตรกรมีรายได้เพิ่มขึ้น	โรงเรือนสำหรับเลี้ยงไก่แม่ไก่พร้อมไข่ ๓๐๐ ตัว อาหารไก่ไข่ ๑๕๐ ถุง	๒๘๐,๐๐๐	-	-	-	-	เกษตรกรมีอาชีพเสริมเพิ่มรายได้ร้อยละ ๘๐	เกษตรกรมีรายได้เพิ่มขึ้น	"

รายละเอียดโครงการพัฒนา
แผนพัฒนาท้องถิ่น (พ.ศ. ๒๕๖๖ - ๒๕๗๐)
สำหรับ องค์กรปกครองส่วนท้องถิ่นดำเนินการ
องค์การบริหารส่วนตำบลโนนกก

ผ. ๐๒

ก. ยุทธศาสตร์จังหวัดที่ ๑ พัฒนาขีดความสามารถในการผลิต การจัดการสินค้าและบริการสร้างมูลค่าเพิ่มอย่างมีประสิทธิภาพและยั่งยืน

ข. ยุทธศาสตร์การพัฒนาของ อปท. ในเขตจังหวัดที่ ๓ การพัฒนาศักยภาพและขีดความสามารถด้านการเกษตร

๓.ยุทธศาสตร์ การพัฒนาเศรษฐกิจ

๓.๑ แผนงานการเกษตร

ที่	โครงการ	วัตถุประสงค์	เป้าหมาย (ผลผลิตของโครงการ)	งบประมาณและที่ผ่านมา					ตัวชี้วัด (KPI)	ผลที่คาดว่าจะได้รับ	หน่วยงาน รับผิดชอบหลัก
				๒๕๖๖ (บาท)	๒๕๖๗ (บาท)	๒๕๖๘ (บาท)	๒๕๖๙ (บาท)	๒๕๗๐ (บาท)			
๗	โครงการส่งเสริมกลุ่มอาชีพเลี้ยงไก่พันธุ์ไข่บ้านโสกเชือก หมู่ที่ ๓	-เพื่อส่งเสริมให้เกษตรกรมีรายได้เพิ่มขึ้น	โรงเรือนสำหรับเลี้ยงไก่แม่ไก่พร้อมไข่ ๕๐๐ ตัว อาหารไก่ไข่ ๒๕๐ ถุง	-	-	๓๒๐,๐๐๐	-	-	เกษตรกรมีอาชีพเสริมเพิ่มรายได้ ร้อยละ ๘๐	เกษตรกรมีรายได้เพิ่มขึ้น	กองช่าง
๘	โครงการส่งเสริมการปลูกผักสวนครัวพร้อมแจกจ่ายเมล็ดพันธุ์ทุกครัวเรือน บ้านนงเจ้า หมู่ที่ ๒	-เพื่อลดค่าใช้จ่ายในครัวเรือน	แจกเมล็ดพันธุ์ทุกครัวเรือน	-	-	๒๐๐,๐๐๐	-	-	ลดค่าใช้จ่ายในครัวเรือนได้ร้อยละ ๘๐	ลดภาระค่าใช้จ่ายในครัวเรือนได้	"
๙	โครงการขุดลอกลำห้วยวังแดงตอนบน บ้านโสกเชือก หมู่ที่ ๓ เริ่มจากที่นายประพันธ์ แสนสระ ถึงที่นางงละออง โนนนุ	-เพื่อกักเก็บน้ำไว้เพื่อทำการเกษตร	ขนาดกว้าง ๗ เมตร ลึก ๒.๐๐ เมตร ยาว ๔๐๐ เมตร	๕๕๔,๐๐๐	-	-	-	-	เกษตรกรมีน้ำใช้ทำการเกษตรร้อยละ ๘๘	เกษตรกรมีน้ำเพียงพอต่อการทำการเกษตร	"

รายละเอียดโครงการพัฒนา
แผนพัฒนาท้องถิ่น (พ.ศ. ๒๕๖๖ - ๒๕๗๐)
สำหรับ องค์กรปกครองส่วนท้องถิ่นดำเนินการ
องค์การบริหารส่วนตำบลโนนกกอก

ผ. ๐๒

ก. ยุทธศาสตร์จังหวัดที่ ๑ พัฒนาขีดความสามารถในการผลิต การจัดการสินค้าและบริการสร้างมูลค่าเพิ่มอย่างมีประสิทธิภาพและยั่งยืน

ข. ยุทธศาสตร์การพัฒนาของ อปท. ในเขตจังหวัดที่ ๓ การพัฒนาศักยภาพและขีดความสามารถด้านการเกษตร

๓.ยุทธศาสตร์ การพัฒนาเศรษฐกิจ

๓.๑ แผนงานการเกษตร

ที่	โครงการ	วัตถุประสงค์	เป้าหมาย (ผลผลิตของโครงการ)	งบประมาณและที่ผ่านมา					ตัวชี้วัด (KPI)	ผลที่คาดว่าจะได้รับ	หน่วยงาน รับผิดชอบหลัก
				๒๕๖๖ (บาท)	๒๕๖๗ (บาท)	๒๕๖๘ (บาท)	๒๕๖๙ (บาท)	๒๕๗๐ (บาท)			
๑๐	โครงการขุดลอกลำห้วยหามแห (วังลึก) บ้านโสกเชือก หมู่ที่ ๓ เริ่มจากถนนเข้า หมู่บ้านสระ ถึงได้ฝายใหญ่	-เพื่อกักเก็บน้ำไว้เพื่อทำการเกษตร	ขนาดกว้าง ๑๕.๐๐ เมตร ลึก ๒.๕๐ เมตร ยาว ๒๕๐ เมตร	-	๙๒๘,๐๐๐	-	-	-	เกษตรกรมีน้ำใช้ทำการเกษตรร้อยละ ๘๘	เกษตรกรมีน้ำเพียงพอต่อการทำการเกษตร	กองช่าง
๑๑	โครงการขุดลอกห้วยวังแดงตอนกลาง บ้านโสกเชือก หมู่ที่ ๓ เริ่มจากที่นางถวิล หารธงไชย ถึงที่นายทวีป แก้วเมืองกลาง	-เพื่อกักเก็บน้ำไว้เพื่อทำการเกษตร	ขนาดกว้าง ๗.๐๐ เมตร ลึก ๒.๐๐ เมตร ความยาว ๕๐๐ เมตร	-	-	๖๗๓,๐๐๐	-	-	เกษตรกรมีน้ำใช้ทำการเกษตรร้อยละ ๘๘	เกษตรกรมีน้ำเพียงพอต่อการทำการเกษตร	"
๑๒	โครงการขุดลอกลำห้วยหามแหตอนบน บ้านโสกเชือก หมู่ที่ ๓	-เพื่อกักเก็บน้ำไว้เพื่อทำการเกษตร	ขนาดกว้าง ๑๒.๐๐ เมตร ลึก ๒.๐๐ เมตร ยาว ๔๐๐ เมตร	-	-	-	๙๕๐,๐๐๐	-	เกษตรกรมีน้ำใช้ทำการเกษตรร้อยละ ๘๘	เกษตรกรมีน้ำเพียงพอต่อการทำการเกษตร	"
๑๓	โครงการขุดสระเก็บน้ำในพื้นที่การเกษตร บ้านสระ หมู่ที่ ๖ บรรจุน้ำได้ ๒๐๐ ลบม.	-เพื่อกักเก็บน้ำไว้เพื่อทำการเกษตร	ขุดสระจำนวน ๑๐ ลูก	-	-	-	-	๕๐๐,๐๐๐	เกษตรกรมีน้ำทำการเกษตรร้อยละ ๙๐	เกษตรกรมีน้ำเพียงพอต่อการทำการเกษตร	"

รายละเอียดโครงการพัฒนา
แผนพัฒนาท้องถิ่น (พ.ศ. ๒๕๖๖ - ๒๕๗๐)
สำหรับ องค์กรปกครองส่วนท้องถิ่นดำเนินการ
องค์การบริหารส่วนตำบลโนนกก

ผ. ๐๒

ก. ยุทธศาสตร์จังหวัดที่ ๑ พัฒนาขีดความสามารถในการผลิต การจัดการสินค้าและบริการสร้างมูลค่าเพิ่มอย่างมีประสิทธิภาพและยั่งยืน
ข. ยุทธศาสตร์การพัฒนาของ อปท. ในเขตจังหวัดที่ ๓ การพัฒนาศักยภาพและขีดความสามารถด้านการเกษตร

๓.ยุทธศาสตร์ การพัฒนาเศรษฐกิจ

๓.๑ แผนงานการเกษตร

ที่	โครงการ	วัตถุประสงค์	เป้าหมาย (ผลผลิตของโครงการ)	งบประมาณและที่ผ่านมา					ตัวชี้วัด (KPI)	ผลที่คาดว่าจะได้รับ	หน่วยงาน รับผิดชอบหลัก
				๒๕๖๖ (บาท)	๒๕๖๗ (บาท)	๒๕๖๘ (บาท)	๒๕๖๙ (บาท)	๒๕๗๐ (บาท)			
๑๔	โครงการขุดลอกลำห้วยยางบ้านสระ หมู่ที่ ๘ เริ่มจากบ้านนายสมดี บัวสระ ถึงที่นายเหรียญ บัวสระ	-เพื่อกักเก็บน้ำไว้เพื่อทำการเกษตร	ยาว ๓๕๐ เมตร กว้าง ๘.๐๐ เมตร สันคลอง ๓ เมตร	-	-	-	-	๘๓๑,๐๐๐	เกษตรกรมีน้ำทำการเกษตรร้อยละ ๙๐	เกษตรกรมีน้ำเพียงพอต่อการทำการเกษตร	กองช่าง
๑๕	โครงการอุทยานธรณี "ชัยภูมิจีโอพาร์ค"	-เพื่อส่งเสริมและขับเคลื่อนให้ก้าวไปสู่การเป็นแหล่งมรดกทางธรณีทั้งในระดับประเทศและระดับโรค	อุทยานธรณีชัยภูมิ	๕,๐๐๐	๕,๐๐๐	๕,๐๐๐	๕,๐๐๐	๕,๐๐๐	สามารถขับเคลื่อนได้ร้อยละ ๘๐	มีการขับเคลื่อนไปสู่การเป็นแหล่งมรดกทางธรณีได้มากขึ้น	สำนักปลัด

รายละเอียดโครงการพัฒนา
แผนพัฒนาท้องถิ่น (พ.ศ. ๒๕๖๖ - ๒๕๗๐)
สำหรับ องค์กรปกครองส่วนท้องถิ่นดำเนินการ
องค์การบริหารส่วนตำบลโนนกก

พ. ๐๒

ก. ยุทธศาสตร์จังหวัดที่ ๑ พัฒนาขีดความสามารถในการผลิต การจัดการสินค้าและบริการสร้างมูลค่าเพิ่มอย่างมีประสิทธิภาพและยั่งยืน

ข. ยุทธศาสตร์การพัฒนาของ อปท. ในเขตจังหวัดที่ ๓ การพัฒนาศักยภาพและขีดความสามารถด้านการเกษตร

๓.ยุทธศาสตร์ การพัฒนาเศรษฐกิจ

๓.๒ แผนงานสังคมสงเคราะห์

ที่	โครงการ	วัตถุประสงค์	เป้าหมาย ผลผลิตของโครงการ	งบประมาณและที่ผ่านมา					ตัวชี้วัด (KPI)	ผลที่คาดว่าจะได้รับ	หน่วยงาน รับผิดชอบหลัก
				๒๕๖๖ (บาท)	๒๕๖๗ (บาท)	๒๕๖๘ (บาท)	๒๕๖๙ (บาท)	๒๕๗๐ (บาท)			
๑	โครงการอบรมส่งเสริมกลุ่มอาชีพ แม่เด็ก สตรี ผู้พิการและผู้สูงอายุ	- เพื่อให้ความรู้ในการ ประกอบอาชีพ	ประชาชนตำบล โนนกก	๓๐,๐๐๐	๓๐,๐๐๐	๓๐,๐๐๐	๓๐,๐๐๐	๓๐,๐๐๐	ประชาชนร่วม อบรมร้อยละ ๘๐	ประชาชนมีอาชีพ และรายได้เสริม	กองสวัสดิการ สังคม
๒	โครงการส่งเสริมอาชีพด้านการ แปรรูปผลผลิตทางการเกษตร ด้วยภูมิปัญญาปราชญ์ชาวบ้าน	- เพื่อเพิ่มมูลค่าผลผลิต ทางการเกษตร เช่น อ้อย พื้นบ้าน และกล้วย ฯ	ตำบลโนนกก	๓๐,๐๐๐	-	-	-	-	ประชาชนร่วม ร้อยละ ๘๐	ประชาชนมีอาชีพ และรายได้เสริม	"
๓	โครงการเกษตรเพื่อชีวิต เศรษฐกิจพอเพียง	เพื่อส่งเสริมให้ประชาชนมีความรู้ ด้านการเกษตรและเศรษฐกิจพอเพียง	ประชาชนตำบล โนนกก	๒๐,๐๐๐	๒๐,๐๐๐	๒๐,๐๐๐	๒๐,๐๐๐	๒๐,๐๐๐	ผู้เข้าร่วมกิจกรรม ร้อยละ ๖๐	ประชาชนมีทักษะวิชาชีพ ด้านการเกษตรและพอเพียง	"
๔	โครงการตลาดนัดชุมชน คนภูกระแต	เพื่อกระจายรายได้ในชุมชนและส่งเสริม การท่องเที่ยวตำบลโนนกก	ตำบลโนนกก	๒๐,๐๐๐	-	-	-	-	ผู้เข้าร่วมกิจกรรม ร้อยละ ๗๐	กระตุ้นเศรษฐกิจและการ ท่องเที่ยวตำบล	"

รายละเอียดโครงการพัฒนา
แผนพัฒนาท้องถิ่น (พ.ศ. ๒๕๖๖ - ๒๕๗๐)
สำหรับ องค์กรปกครองส่วนท้องถิ่นดำเนินการ
องค์การบริหารส่วนตำบลโนนกกอก

ผ. ๐๒

ก. ยุทธศาสตร์จังหวัดที่ ๑ พัฒนาขีดความสามารถในการผลิต การจัดการสินค้าและบริการสร้างมูลค่าเพิ่มอย่างมีประสิทธิภาพและยั่งยืน

ข. ยุทธศาสตร์การพัฒนาของ อปท. ในเขตจังหวัดที่ ๓ การพัฒนาศักยภาพและขีดความสามารถด้านการเกษตร

๓.ยุทธศาสตร์ การพัฒนาเศรษฐกิจ

๓.๒ แผนงานสังคมสงเคราะห์

ที่	โครงการ	วัตถุประสงค์	เป้าหมาย ผลผลิตของโครงการ	งบประมาณและที่ผ่านมา					ตัวชี้วัด (KPI)	ผลที่คาดว่าจะได้รับ	หน่วยงาน รับผิดชอบ หลัก
				๒๕๖๖ (บาท)	๒๕๖๗ (บาท)	๒๕๖๘ (บาท)	๒๕๖๙ (บาท)	๒๕๗๐ (บาท)			
๖	โครงการส่งเสริมสนับสนุนกลุ่มอาชีพในการผลิตและแปรรูปอาหารบ้านโสกเชือก หมู่ที่ ๓	-เพื่อส่งเสริมให้ประชาชนในหมู่บ้านมีอาชีพสร้างรายได้ให้ครัวเรือน	กลุ่มอาชีพบ้านโสกเชือก หมู่ที่ ๓	-	-	-	-	๓๐,๐๐๐	กลุ่มอาชีพมีรายได้เพิ่มขึ้นร้อยละ ๘๐	กลุ่มอาชีพมีรายได้เพิ่มขึ้น	๑๔๖ กองสวัสดิการสังคม

รายละเอียดโครงการพัฒนา
แผนพัฒนาท้องถิ่น (พ.ศ. ๒๕๖๖ - ๒๕๗๐)
สำหรับ องค์กรปกครองส่วนท้องถิ่นดำเนินการ
องค์การบริหารส่วนตำบลโนนกก

ผ. ๐๒

- ก. ยุทธศาสตร์จังหวัดที่ ๔ พัฒนาสังคมและคุณภาพชีวิตตามหลักปรัชญาเศรษฐกิจพอเพียง
- ข. ยุทธศาสตร์การพัฒนาของ อปท. ในเขตจังหวัดที่ ๘ การบริการจัดการบ้านเมืองที่ดี มีประสิทธิภาพ
๔. ยุทธศาสตร์ การบริหารกิจการบ้านเมืองที่ดี
- ๔.๑ แผนงานบริหารงานทั่วไป

ที่	โครงการ	วัตถุประสงค์	เป้าหมาย (ผลผลิตของโครงการ)	งบประมาณและที่ผ่านมา					ตัวชี้วัด (KPI)	ผลที่คาดว่าจะ ได้รับ	หน่วยงาน รับผิดชอบ หลัก
				๒๕๖๖ (บาท)	๒๕๖๗ (บาท)	๒๕๖๘ (บาท)	๒๕๖๙ (บาท)	๒๕๗๐ (บาท)			
๑	โครงการศึกษาดูงานเพื่อพัฒนา ศักยภาพของผู้บริหารท้องถิ่น สมาชิก อบต. และพนักงาน อบต.	เพื่อเพิ่มศักยภาพในการปฏิบัติงาน ของผู้บริหารท้องถิ่น สมาชิก อบต. และพนักงาน อบต.	จัดกิจกรรมเพื่อแลกเปลี่ยนเรียนรู้จากหน่วย งานหรือองค์กรต่างๆ	๒๕๐,๐๐๐	๒๕๐,๐๐๐	๒๕๐,๐๐๐	๒๕๐,๐๐๐	๒๕๐,๐๐๐	พัฒนาบุคลากรให้มีความ สามารถได้ ร้อยละ ๗๐	คณะผู้บริหารท้องถิ่น ส.อบต. และพนักงาน อบต.ทำงานได้ อย่างมีประสิทธิภาพเพิ่มขึ้น	สำนักปลัด
๒	โครงการอบรมคุณธรรม จริยธรรม	เพื่อนำหลักคำสอนทางพระพุทธ ศาสนามาปรับใช้ในการปฏิบัติหน้าที่ โดยคำนึงถึงคุณธรรม จริยธรรม	จัดกิจกรรมอบรมคุณธรรม จริยธรรมแก่ผู้บริหาร สมาชิก อบต. และพนักงาน งาน อบต.	๒๐,๐๐๐	๔๐,๐๐๐	๔๐,๐๐๐	๔๐,๐๐๐	๔๐,๐๐๐	บุคลากรและประชาชน มีส่วนร่วมร้อยละ ๖๐	มีความตระหนักและสำนึกใน พระมหากรุณาธิคุณของสถาบัน พระมหากษัตริย์มากขึ้น	"
๓	โครงการจัดงานรัฐพิธี วันสำคัญ งานนโยบายรัฐบาล	เพื่อส่งเสริมให้ประชาชนมีความรัก ชาติ ศาสนา และพระมหากษัตริย์	จัดกิจกรรมงานรัฐพิธี หรืองานวันสำคัญต่างๆ	๑๐๐,๐๐๐	๑๐๐,๐๐๐	๑๐๐,๐๐๐	๑๐๐,๐๐๐	๑๐๐,๐๐๐	ประชาชนมีความรัก สามัคคีร้อยละ ๑๐๐	ประชาชนมีความรักชาติ ศาสนา และพระมหากษัตริย์	"
๔	โครงการเลือกตั้งซ่อมท้องถิ่น	เพื่อส่งเสริมการเลือกตั้งซ่อมของ สมาชิกสภาและผู้บริหารท้องถิ่น	เลือกตั้งท้องถิ่น และ เลือกตั้งสมาชิกสภา ผู้แทนราษฎร	๓๐๐,๐๐๐	๓๐๐,๐๐๐	๓๐๐,๐๐๐	๓๐๐,๐๐๐	๓๐๐,๐๐๐	การเลือกตั้งมีความ เรียบร้อยเพิ่มขึ้น ร้อยละ ๙๐	การเลือกตั้งเป็นไปด้วยความ เรียบร้อย	"

รายละเอียดโครงการพัฒนา
แผนพัฒนาท้องถิ่น (พ.ศ. ๒๕๖๖ - ๒๕๗๐)
สำหรับ องค์กรปกครองส่วนท้องถิ่นดำเนินการ
องค์การบริหารส่วนตำบลโนนออก

ผ. ๐๒

- ก. ยุทธศาสตร์จังหวัดที่ ๔ พัฒนาสังคมและคุณภาพชีวิตตามหลักปรัชญาเศรษฐกิจพอเพียง
- ข. ยุทธศาสตร์การพัฒนาของ อปท. ในเขตจังหวัดที่ ๘ การบริการจัดการบ้านเมืองที่ดี มีประสิทธิภาพ
๔. ยุทธศาสตร์ การบริหารกิจการบ้านเมืองที่ดี
- ๔.๓ แผนงานเคหะและชุมชน

ที่	โครงการ	วัตถุประสงค์	เป้าหมาย (ผลผลิตของโครงการ)	งบประมาณและที่ผ่านมา					ตัวชี้วัด (KPI)	ผลที่คาดว่าจะได้รับ	หน่วยงาน รับผิดชอบ หลัก
				๒๕๖๖ (บาท)	๒๕๖๗ (บาท)	๒๕๖๘ (บาท)	๒๕๖๙ (บาท)	๒๕๗๐ (บาท)			
๑	โครงการจัดซื้อเครื่องเสียงตามสายพร้อมติดตั้ง บ้านเมืองกลาง หมู่ ๑	เพื่อให้ประชาชนได้รับข่าวสารอย่างทั่วถึง	จัดซื้อเครื่องเสียงหอกระจายเสียงพร้อมติดตั้ง	-	-	-	-	๑๐๐,๐๐๐	ประชาชนได้รับข่าวสารร้อยละ ๑๐๐	ประชาชนได้รับข่าวสารอย่างทั่วถึง	กองช่าง

รายละเอียดโครงการพัฒนา
แผนพัฒนาท้องถิ่น (พ.ศ. ๒๕๖๖ - ๒๕๗๐)
สำหรับ องค์กรปกครองส่วนท้องถิ่นดำเนินการ
องค์การบริหารส่วนตำบลโนนกกอก

ผ. ๐๒

- ก. ยุทธศาสตร์จังหวัดที่ ๓ บริหารจัดการทรัพยากรธรรมชาติและสิ่งแวดล้อมแบบมีส่วนร่วมอย่างยั่งยืน
- ข. ยุทธศาสตร์การพัฒนาของ อปท. ในเขตจังหวัดที่ ๗ การบริหารจัดการทรัพยากรธรรมชาติและสิ่งแวดล้อมแบบมีส่วนร่วมและยั่งยืน
- ๕.ยุทธศาสตร์ การพัฒนาแหล่งท่องเที่ยวและบริหารจัดการทรัพยากรธรรมชาติและสิ่งแวดล้อมแบบมีส่วนร่วมอย่างยั่งยืน
- ๕.๑ แผนงานสาธารณสุข

ที่	โครงการ	วัตถุประสงค์	เป้าหมาย (ผลผลิตของโครงการ)	งบประมาณและที่ผ่านมา					ตัวชี้วัด (KPI)	ผลที่คาดว่าจะได้รับ	หน่วยงาน รับผิดชอบหลัก
				๒๕๖๖ (บาท)	๒๕๖๗ (บาท)	๒๕๖๘ (บาท)	๒๕๖๙ (บาท)	๒๕๗๐ (บาท)			
๑	โครงการบริหารจัดการขยะมูลฝอยแบบบูรณาการตามแนวทางจังหวัดสะอาด	-เพื่อให้ประชาชนในพื้นที่ ต.โนนกกอกมีการบริหารจัดการขยะที่มีประสิทธิภาพ -โดยมีการกำหนดระยะเวลาการเก็บขนขยะแยกตามประเภทให้มีถึงขยะแยกตามประเภทในพื้นที่สาธารณะ -มีการจัดการขยะอินทรีย์ การจัดการขยะที่นำกลับมาใช้ใหม่ได้ ขยะอันตราย และคัดแยกขยะถูกต้องตามแนวทางที่กำหนด -สร้างการรับรู้และเกิดการมีส่วนร่วมในการจัดการขยะครัวเรือนด้วยการคัดแยกขยะก่อนทิ้ง -สนับสนุนให้เกิดการบริหารจัดการกองทุนขยะในระดับหมู่บ้าน เพื่อให้เป็นต้นแบบการดำเนินงาน	หมู่ที่ ๑ - ๑๐ ต.โนนกกอก	๓๐,๐๐๐	๓๐,๐๐๐	๓๐,๐๐๐	๓๐,๐๐๐	๓๐,๐๐๐	ประชาชนรู้จักการบริหารจัดการขยะในครัวเรือนร้อยละ ๘๐	ไม่พบขยะตกค้างในชุมชน	กองสาธารณสุขฯ

รายละเอียดโครงการพัฒนา
แผนพัฒนาท้องถิ่น (พ.ศ. ๒๕๖๖ - ๒๕๗๐)
สำหรับ องค์กรปกครองส่วนท้องถิ่นดำเนินการ
องค์การบริหารส่วนตำบลโนนกกอก

ผ. ๐๒

- ก. ยุทธศาสตร์จังหวัดที่ ๓ บริหารจัดการทรัพยากรธรรมชาติและสิ่งแวดล้อมแบบมีส่วนร่วมอย่างยั่งยืน
- ข. ยุทธศาสตร์การพัฒนาของ อปท. ในเขตจังหวัดที่ ๗ การบริหารจัดการทรัพยากรธรรมชาติและสิ่งแวดล้อมแบบมีส่วนร่วมและยั่งยืน
- ๕.ยุทธศาสตร์ การพัฒนาแหล่งท่องเที่ยวและบริหารจัดการทรัพยากรธรรมชาติสิ่งแวดล้อมแบบมีส่วนร่วมอย่างยั่งยืน
- ๕.๑ แผนงานสาธารณสุข

ที่	โครงการ	วัตถุประสงค์	เป้าหมาย (ผลผลิตของโครงการ)	งบประมาณและที่ผ่านมา					ตัวชี้วัด (KPI)	ผลที่คาดว่าจะได้รับ	หน่วยงาน รับผิดชอบหลัก
				๒๕๖๖ (บาท)	๒๕๖๗ (บาท)	๒๕๖๘ (บาท)	๒๕๖๙ (บาท)	๒๕๗๐ (บาท)			
๒	โครงการคูคลองสายน้ำใส	-เพื่อลดภาวะโลกร้อนและสร้างจิตสำนึกในการรักษาสีสิ่งแวดล้อมให้แก่ประชาชน -เพื่อรณรงค์ให้ประชาชนในพื้นที่ดูแลรักษาแหล่งน้ำลำคลองในพื้นที่ให้สะอาด -เพื่อส่งเสริมพฤติกรรมลดการทิ้งขยะและของเสียต่างๆ ลงในแม่น้ำลำคลอง	กำจัดวัชพืชในคูคลองภายใน ต.โนนกกอก	๑๐,๐๐๐	๑๐,๐๐๐	๑๐,๐๐๐	๑๐,๐๐๐	๑๐,๐๐๐	ลดวัชพืชในแหล่งน้ำได้ร้อยละ ๘๐	ช่วยลดวัชพืชและขยะในแหล่งน้ำได้	กองสาธารณสุขฯ
๓	โครงการก่อสร้างเตาเผาขยะตำบลโนนกกอก	-เพื่อกำจัดขยะมูลฝอยในชุมชนไม่ให้มีขยะตกค้าง	ก่อสร้างเตาเผาขยะจำนวน ๑ จุด	๓,๕๐๐,๐๐๐	๓,๕๐๐,๐๐๐	๓,๕๐๐,๐๐๐	๓,๕๐๐,๐๐๐	๓,๕๐๐,๐๐๐	กำจัดขยะในชุมชนได้ร้อยละ ๘๐	ปริมาณขยะในชุมชนลดลง	"

รายละเอียดโครงการพัฒนา
แผนพัฒนาท้องถิ่น (พ.ศ. ๒๕๖๖ - ๒๕๗๐)
สำหรับ องค์การปกครองส่วนท้องถิ่นดำเนินการ
องค์การบริหารส่วนตำบลโนนกก

ผ. ๐๒/๑

ก. ยุทธศาสตร์จังหวัดที่ ๒ พัฒนาการท่องเที่ยวให้มีคุณภาพได้มาตรฐาน

ข. ยุทธศาสตร์การพัฒนาของ อปท. ในเขตจังหวัดที่ ๖ การพัฒนาโครงสร้างพื้นฐานเพื่อรองรับการเป็นศูนย์กลางทางการตลาดและเชื่อมโยงสู่ประเทศในประชาคมอาเซียน

๒.ยุทธศาสตร์ การพัฒนาโครงสร้างพื้นฐาน

๒.๑ แผนงาน อุตสาหกรรมและการโยธา

ที่	โครงการ	วัตถุประสงค์	เป้าหมาย (ผลผลิตของโครงการ)	งบประมาณและที่ผ่านมา					ตัวชี้วัด (KPI)	ผลที่คาดว่าจะได้รับ	ที่มาของโครงการ	หน่วยงานรับผิดชอบหลัก
				๒๕๖๖ (บาท)	๒๕๖๗ (บาท)	๒๕๖๘ (บาท)	๒๕๖๙ (บาท)	๒๕๗๐ (บาท)				
๑	โครงการปรับปรุงถนนดินลงหินคลุกเข้าสู่พื้นที่การเกษตรบ้านเมืองกลาง หมู่ที่ ๑ ที่นายนางสมอน พลชาติ ถึงนายนางพันคุณธรรม	-เพื่อแก้ไขปัญหาด้านการคมนาคมและขนส่งผลผลิตทางการเกษตรให้กับประชาชน	ขนาดกว้าง ๔ เมตร ยาว ๑,๐๐๐ เมตร หนา ๐.๐๕ เมตร	๑๐๒,๐๐๐	-	-	-	-	ประชาชนใช้ถนนสะดวกปลอดภัย ร้อยละ ๙๐	การคมนาคมขนส่งที่สะดวก รวดเร็ว และปลอดภัย	แผนพัฒนาหมู่บ้าน ม.๑	กองช่าง
๒	โครงการปรับปรุงถนนดินลงหินคลุกเข้าสู่พื้นที่การเกษตรบ้านเมืองกลาง หมู่ที่ ๑ จากนายนายเหลา ศรีเมืองกลาง ถึงนายโกษฐ์ เณรอินทร์	-เพื่อแก้ไขปัญหาด้านการคมนาคมและขนส่งผลผลิตทางการเกษตรให้กับประชาชน	กว้าง ๔.๐๐ เมตร ยาว ๖๐๐ เมตร หนา ๐.๐๕ เมตร	๖๑,๐๐๐	-	-	-	-	ประชาชนใช้ถนนสะดวกปลอดภัย ร้อยละ ๙๐	การคมนาคมขนส่งที่สะดวก รวดเร็ว และปลอดภัย	แผนพัฒนาหมู่บ้าน ม.๑	"
๓	โครงการก่อสร้างถนนคอนกรีตเสริมเหล็กบ้านเมืองกลาง หมู่ที่ ๑ จากที่นางอมลีน มลิวงษ์ ถึงที่นายสมโภช ล่องศาลา	-เพื่อให้การสัญจรไป - มาสะดวก	กว้าง ๔.๐๐ เมตร ยาว ๘๐ เมตร หนา ๐.๑๕ เมตร	๑๕๙,๐๐๐	-	-	-	-	ประชาชนได้ใช้ถนนสะดวก ร้อยละ ๑๐๐	การสัญจรไป - มาของประชาชนสะดวกมากขึ้น	แผนพัฒนาหมู่บ้าน ม.๑	"

รายละเอียดโครงการพัฒนา
แผนพัฒนาท้องถิ่น (พ.ศ. ๒๕๖๖ - ๒๕๗๐)
สำหรับ องค์กรปกครองส่วนท้องถิ่นดำเนินการ
องค์การบริหารส่วนตำบลโนนกก

ผ. ๐๒/๑

ก. ยุทธศาสตร์จังหวัดที่ ๒ พัฒนาการท่องเที่ยวให้มีคุณภาพได้มาตรฐาน

ข. ยุทธศาสตร์การพัฒนาของ อปท. ในเขตจังหวัดที่ ๖ การพัฒนาโครงสร้างพื้นฐานเพื่อรองรับการเป็นศูนย์กลางทางการตลาดและเชื่อมโยงสู่ประเทศในประชาคมอาเซียน

๒.ยุทธศาสตร์ การพัฒนาโครงสร้างพื้นฐาน

๒.๑ แผนงาน อุตสาหกรรมและการโยธา

ที่	โครงการ	วัตถุประสงค์	เป้าหมาย (ผลผลิตของโครงการ)	งบประมาณและที่ผ่านมา					ตัวชี้วัด (KPI)	ผลที่คาดว่าจะ จะได้รับ	ที่มาของ โครงการ	หน่วยงาน รับผิดชอบ หลัก
				๒๕๖๖ (บาท)	๒๕๖๗ (บาท)	๒๕๖๘ (บาท)	๒๕๖๙ (บาท)	๒๕๗๐ (บาท)				
๔	โครงการชุดเจาะบ่อบาดาลพร้อมติดตั้งระบบโซล่าเซลล์บ้านเมืองกลาง หมู่ที่ ๑ ที่นางดวงใจ จิมสันเทียะ ห้วยฮีเลิศ	-เพื่อประหยัดค่าไฟฟ้าและช่วยลดต้นทุนการผลิตให้แก่เกษตรกร	จำนวน ๑ บ่อ	๘๔,๐๐๐	-	-	-	-	ช่วยลดต้นทุนการผลิตได้ร้อยละ 90	สามารถช่วยลดต้นทุนการผลิตให้แก่เกษตรกรและมีน้ำเพียงพอต่อการทำการเกษตร	แผนพัฒนาหมู่บ้าน ม.๑	กองช่าง
๕	โครงการก่อสร้างซุ้มประตูโขงเฉลิมพระเกียรติทางเข้าหมู่บ้านบ้านเมืองกลาง หมู่ที่ ๑	-เพื่อแสดงออกถึงความจงรักภักดี	จำนวน ๑ ซุ้ม	๕๐๐,๐๐๐	-	-	-	-	ประชาชนได้แสดงออกถึงความจงรักภักดี ร้อยละ ๑๐๐	ประชาชนได้แสดงออกถึงความจงรักภักดี	แผนพัฒนาหมู่บ้าน ม.๑	"
๖	โครงการปรับปรุงถนนดินลงหินคลุกเข้าสู่พื้นที่การเกษตรบ้านเมืองกลาง หมู่ที่ ๑ จากที่นายสมชาย แก้วเมืองกลาง ถึงที่นางสงสัย นวะชะชัย	-เพื่อแก้ไขปัญหาด้านการคมนาคมและขนส่งผลผลิตทางการเกษตรให้กับประชาชน	กว้าง ๕.๐๐ เมตร ยาว ๘๐๐ เมตร	-	๑๐๒,๐๐๐	-	-	-	ประชาชนใช้ถนนสะดวกปลอดภัย ร้อยละ ๙๐	การคมนาคมขนส่งพืชผลทางการเกษตรสะดวก รวดเร็ว และปลอดภัย	แผนพัฒนาหมู่บ้าน ม.๑	"
๗	โครงการจัดซื้อถังดับเพลิงบ้านเมืองกลาง หมู่ที่ ๑	-เพื่อระงับเหตุไฟไหม้ในหมู่บ้าน	จำนวน ๕๐ ถัง	-	๙๐,๐๐๐	-	-	-	ช่วยระงับเหตุทัน ร้อยละ ๙๐	ระงับเหตุไฟไหม้ได้ทัน	แผนพัฒนาหมู่บ้าน ม.๑	"

รายละเอียดโครงการพัฒนา
แผนพัฒนาท้องถิ่น (พ.ศ. ๒๕๖๖ - ๒๕๗๐)
สำหรับ องค์กรปกครองส่วนท้องถิ่นดำเนินการ
องค์การบริหารส่วนตำบลโนนกก

ผ. ๐๒/๑

ก. ยุทธศาสตร์จังหวัดที่ ๒ พัฒนาการท่องเที่ยวให้มีคุณภาพได้มาตรฐาน

ข. ยุทธศาสตร์การพัฒนาของ อปท. ในเขตจังหวัดที่ ๖ การพัฒนาโครงสร้างพื้นฐานเพื่อรองรับการเป็นศูนย์กลางทางการตลาดและเชื่อมโยงสู่ประเทศในประชาคมอาเซียน

๒.ยุทธศาสตร์ การพัฒนาโครงสร้างพื้นฐาน

๒.๑ แผนงาน อุตสาหกรรมและการโยธา

ที่	โครงการ	วัตถุประสงค์	เป้าหมาย (ผลผลิตของโครงการ)	งบประมาณและที่ผ่านมา					ตัวชี้วัด (KPI)	ผลที่คาดว่าจะได้รับ	ที่มาของโครงการ	หน่วยงานรับผิดชอบหลัก
				๒๕๖๖ (บาท)	๒๕๖๗ (บาท)	๒๕๖๘ (บาท)	๒๕๖๙ (บาท)	๒๕๗๐ (บาท)				
๘	โครงการชุดเจาะบ่อบาดาลพร้อมติดตั้งระบบโซล่าเซลล์ตามคลองบ้านเมืองกลาง หมู่ที่ ๑	-เพื่อประหยัดค่าไฟฟ้าและช่วยลดต้นทุนการผลิตให้แก่เกษตรกร	ที่นางรชนีวรรณ ลอยเมืองกลาง จำนวน ๑ บ่อ	-	๘๔,๐๐๐	-	-	-	ช่วยลดต้นทุนการผลิตได้ร้อยละ ๙๐	สามารถช่วยลดต้นทุนการผลิตให้แก่เกษตรกรและมีน้ำเพียงพอต่อการทำการเกษตร	แผนพัฒนาหมู่บ้าน ม.๑	กองช่าง
๙	โครงการก่อสร้างถนนแอสฟัลต์ติกที่ถนนคอนกรีตบ้านเมืองกลาง หมู่ที่ ๑ เริ่มจากที่นายแก้ว วอนแก่น้อย ถึงบ้านนายบัวภา จิตว่อง	-เพื่อให้การสัญจรไป - มาสะดวก	กว้าง ๕.๐๐ เมตร ยาว ๑๐๐ เมตร หนา ๐.๐๕ เมตร	-	๑๕๔,๐๐๐	-	-	-	ประชาชนได้ใช้ถนนสะดวกร้อยละ ๑๐๐	การสัญจรไป - มาของประชาชนสะดวกมากขึ้น	แผนพัฒนาหมู่บ้าน ม.๑	"
๑๐	โครงการก่อสร้างถนนคอนกรีตเสริมเหล็กบ้านเมืองกลาง หมู่ที่ ๑ เริ่มจากบ้านนายโอม แก้วเมืองกลาง ถึงบ้านนางมา กล้าเมืองกลาง	-เพื่อให้การสัญจรไป - มาสะดวก	กว้าง ๓.๐๐ เมตร ยาว ๕๐ เมตร หนา ๐.๑๕ เมตร	-	๗๔,๐๐๐	-	-	-	ประชาชนได้ใช้ถนนสะดวกร้อยละ ๑๐๐	การสัญจรไป - มาของประชาชนสะดวกมากขึ้น	แผนพัฒนาหมู่บ้าน ม.๑	"

รายละเอียดโครงการพัฒนา
แผนพัฒนาท้องถิ่น (พ.ศ. ๒๕๖๖ - ๒๕๗๐)
สำหรับ องค์กรปกครองส่วนท้องถิ่นดำเนินการ
องค์การบริหารส่วนตำบลโนนกก

ผ. ๐๒/๑

ก. ยุทธศาสตร์จังหวัดที่ ๒ พัฒนาการท่องเที่ยวให้มีคุณภาพได้มาตรฐาน

ข. ยุทธศาสตร์การพัฒนาของ อปท. ในเขตจังหวัดที่ ๖ การพัฒนาโครงสร้างพื้นฐานเพื่อรองรับการเป็นศูนย์กลางทางการตลาดและเชื่อมโยงสู่ประเทศในประชาคมอาเซียน

๒.ยุทธศาสตร์ การพัฒนาโครงสร้างพื้นฐาน

๒.๑ แผนงาน อุตสาหกรรมและการโยธา

ที่	โครงการ	วัตถุประสงค์	เป้าหมาย (ผลผลิตของโครงการ)	งบประมาณและที่ผ่านมา					ตัวชี้วัด (KPI)	ผลที่คาดว่าจะ ได้รับ	ที่มาของ โครงการ	หน่วยงาน รับผิดชอบ หลัก
				๒๕๖๖ (บาท)	๒๕๖๗ (บาท)	๒๕๖๘ (บาท)	๒๕๖๙ (บาท)	๒๕๗๐ (บาท)				
๑๑	โครงการปรับปรุงถนนดินลงหินคลุกเข้าสู่พื้นที่การเกษตรบ้านเมืองกลาง หมู่ที่ ๑ เริ่มจากที่นายสมมาตร ศรีเมืองกลาง ถึงที่นายบุญญม พลชาติ	-เพื่อแก้ไขปัญหาด้านการคมนาคมและขนส่งผลผลิตทางการเกษตรให้กับประชาชน	กว้าง ๔.๐๐ เมตร ยาว ๑,๐๐๐ เมตร หนา ๐.๐๕ เมตร	-	-	๑๐๒,๐๐๐	-	-	ประชาชนใช้ถนนสะดวกปลอดภัย ร้อยละ ๙๐	การคมนาคมขนส่งที่สะดวกปลอดภัย	แผนพัฒนาหมู่บ้าน ม.๑	กองช่าง
๑๒	โครงการขุดเจาะบ่อบาดาลพร้อมติดตั้งระบบโซล่าเซลล์ตามคลองบ้านเมืองกลาง หมู่ที่ ๑ ที่นายวงศกร หมวดเมืองกลาง	-เพื่อประหยัดค่าไฟฟ้าและช่วยลดต้นทุนการผลิตให้แก่เกษตรกร	เจาะบ่อบาดาลพร้อมติดตั้งระบบโซล่าเซลล์	-	-	๘๔,๐๐๐	-	-	ช่วยลดต้นทุนการผลิตได้ร้อยละ ๙๐	สามารถช่วยลดต้นทุนการผลิตให้แก่เกษตรกรและมีน้ำเพียงพอต่อการทำการเกษตร	แผนพัฒนาหมู่บ้าน ม.๑	"
๑๓	โครงการปรับปรุงถนนดินลงหินคลุกเข้าสู่พื้นที่การเกษตรบ้านเมืองกลาง หมู่ที่ ๑ จากนายนวน แก้วเมืองกลาง ถึงนายไส บำรุงไทย	-เพื่อแก้ไขปัญหาด้านการคมนาคมและขนส่งผลผลิตทางการเกษตรให้กับประชาชน	กว้าง ๔.๐๐ เมตร ยาว ๕๐๐ เมตร หนา ๐.๐๕ เมตร	-	-	๕๑,๐๐๐	-	-	ประชาชนใช้ถนนสะดวกปลอดภัย ร้อยละ ๙๐	การคมนาคมขนส่งที่สะดวกปลอดภัย	แผนพัฒนาหมู่บ้าน ม.๑	"
๑๔	โครงการสร้างรั้วแนวกันเขตที่ป่าช้าสาธารณประโยชน์บ้านเมืองกลาง หมู่ที่ ๑	-เพื่อบอกแนวเขตชัดเจน	พื้นที่ ๗๐ ไร่	-	-	๒๕๐,๐๐๐	-	-	มีการบอกแนวเขตชัดเจนร้อยละ ๑๐๐	พื้นที่มีการบอกแนวเขตที่ชัดเจน	แผนพัฒนาหมู่บ้าน ม.๑	"

รายละเอียดโครงการพัฒนา
แผนพัฒนาท้องถิ่น (พ.ศ. ๒๕๖๖ - ๒๕๗๐)
สำหรับ องค์กรปกครองส่วนท้องถิ่นดำเนินการ
องค์การบริหารส่วนตำบลโนนกกอก

ผ. ๐๒/๑

ก. ยุทธศาสตร์จังหวัดที่ ๒ พัฒนาการท่องเที่ยวให้มีคุณภาพได้มาตรฐาน

ข. ยุทธศาสตร์การพัฒนาของ อปท. ในเขตจังหวัดที่ ๖ การพัฒนาโครงสร้างพื้นฐานเพื่อรองรับการเป็นศูนย์กลางทางการตลาดและเชื่อมโยงสู่ประเทศในประชาคมอาเซียน

๒.ยุทธศาสตร์ การพัฒนาโครงสร้างพื้นฐาน

๒.๑ แผนงาน อุตสาหกรรมและการโยธา

ที่	โครงการ	วัตถุประสงค์	เป้าหมาย (ผลผลิตของโครงการ)	งบประมาณและที่ผ่านมา					ตัวชี้วัด (KPI)	ผลที่คาดว่าจะได้รับ	ที่มาของ โครงการ	หน่วยงาน รับผิดชอบ หลัก
				๒๕๖๖ (บาท)	๒๕๖๗ (บาท)	๒๕๖๘ (บาท)	๒๕๖๙ (บาท)	๒๕๗๐ (บาท)				
๑๕	โครงการปรับปรุงถนนดินลงหินคลุกเข้าสู่พื้นที่การเกษตรบ้านเมืองกลาง หมู่ที่ ๑ จากนายนายกาเวียน แก้วเมืองกลาง ถึงนายนายรูป ศรีเมืองกลาง	-เพื่อแก้ไขปัญหาด้านการคมนาคมและขนส่งผลผลิตทางการเกษตรให้กับประชาชน	กว้าง ๔.๐๐ เมตร ยาว ๑,๐๐๐ เมตร หนา ๐.๐๕ เมตร	-	-	-	๑๐๒,๐๐๐	-	ประชาชนใช้ถนนสะดวกปลอดภัย ร้อยละ ๙๐	การคมนาคมขนส่งที่สะดวกทางการเกษตรสะดวก รวดเร็ว และปลอดภัย	แผนพัฒนาหมู่บ้าน ม.๑	กองช่าง
๑๖	โครงการก่อสร้างถนนคอนกรีตเสริมเหล็กเข้าที่สาธารณประโยชน์ (มาปณสถาน) บ้านเมืองกลาง หมู่ที่ ๑	-เพื่อให้การสัญจรไป - มาสะดวก	กว้าง ๓.๐๐ เมตร ยาว ๑๐๐ เมตร หนา ๐.๑๕ เมตร	-	-	-	๑๔๙,๐๐๐	-	ประชาชนได้ใช้ถนนสะดวก ร้อยละ ๑๐๐	การสัญจรไป - มาของประชาชนสะดวกมากขึ้น	แผนพัฒนาหมู่บ้าน ม.๑	"
๑๗	โครงการขุดเจาะบ่อบาดาลพร้อมติดตั้งระบบโซลาเซลล์ตามคลองบ้านเมืองกลาง หมู่ที่ ๑ ที่นางนางเสวีร ศรีเมืองกลาง	-เพื่อประหยัดค่าไฟฟ้าและช่วยลดต้นทุนการผลิตให้แก่เกษตรกร	ขุดเจาะบ่อบาดาลพร้อมติดตั้งแผงโซลาเซลล์จำนวน ๑ บ่อ	-	-	-	๘๔,๐๐๐	-	ช่วยลดต้นทุนการผลิตได้ร้อยละ ๙๐	สามารถช่วยลดต้นทุนการผลิตให้แก่เกษตรกรและมีน้ำเพียงพอต่อการทำการเกษตร	แผนพัฒนาหมู่บ้าน ม.๑	"
๑๘	โครงการขยายไหล่ทางบ้านเมืองกลาง หมู่ที่ ๑ จากบ้านนายสมเพท ถึงมาปณสถานบ้านเมืองกลาง หมู่ที่ ๑	-เพื่อให้การสัญจรไป - มาสะดวก	กว้าง ๐.๕๐ เมตร ยาว ๒๐๐ เมตร หนา ๐.๑๕ เมตร	-	-	-	๔๙,๐๐๐	-	ประชาชนได้ใช้ถนนสะดวก ร้อยละ ๙๐	การสัญจรไป - มาของประชาชนสะดวกมากขึ้น	แผนพัฒนาหมู่บ้าน ม.๑	"

รายละเอียดโครงการพัฒนา
แผนพัฒนาท้องถิ่น (พ.ศ. ๒๕๖๖ - ๒๕๗๐)
สำหรับ องค์กรปกครองส่วนท้องถิ่นดำเนินการ
องค์การบริหารส่วนตำบลโนนกก

ผ. ๐๒/๑

ก. ยุทธศาสตร์จังหวัดที่ ๒ พัฒนาการท่องเที่ยวให้มีคุณภาพได้มาตรฐาน

ข. ยุทธศาสตร์การพัฒนาของ อปท. ในเขตจังหวัดที่ ๖ การพัฒนาโครงสร้างพื้นฐานเพื่อรองรับการเป็นศูนย์กลางทางการตลาดและเชื่อมโยงสู่ประเทศในประชาคมอาเซียน

๒.ยุทธศาสตร์ การพัฒนาโครงสร้างพื้นฐาน

๒.๑ แผนงาน อุตสาหกรรมและการโยธา

ที่	โครงการ	วัตถุประสงค์	เป้าหมาย (ผลผลิตของโครงการ)	งบประมาณและที่ผ่านมา					ตัวชี้วัด (KPI)	ผลที่คาดว่าจะ จะได้รับ	ที่มาของ โครงการ	หน่วยงาน รับผิดชอบ หลัก
				๒๕๖๖ (บาท)	๒๕๖๗ (บาท)	๒๕๖๘ (บาท)	๒๕๖๙ (บาท)	๒๕๗๐ (บาท)				
๑๙	โครงการปรับปรุงถนนดินลงหินคลุกเข้าสู่พื้นที่การเกษตรบ้านเมืองกลาง หมู่ที่ ๑ จากนายบุญ วงษ์สระ ถึง ที่นายผืน หมวดเมืองกลาง	-เพื่อแก้ไขปัญหาด้านการคมนาคมและขนส่งผลผลิตทางการเกษตรให้กับประชาชน	กว้าง ๕.๐๐ เมตร ยาว ๑,๐๐๐ เมตร หนา ๐.๐๕ เมตร	-	-	-	-	๑๒๗,๐๐๐	ประชาชนใช้ถนนสะดวกปลอดภัย ร้อยละ ๙๐	การคมนาคมขนส่งที่สะดวกทางการเกษตรสะดวก รวดเร็ว และปลอดภัย	แผนพัฒนา หมู่บ้าน ม.๑	กองช่าง
๒๐	โครงการขุดเจาะบ่อบาดาลพร้อมติดตั้งระบบโซลาเซลล์ตามคลองบ้านเมืองกลาง หมู่ที่ ๑ ที่นายอำมร พลชาติ	-เพื่อประหยัดค่าไฟฟ้าและช่วยลดต้นทุนการผลิตให้แก่เกษตรกร	ขุดเจาะบ่อบาดาลพร้อมติดตั้งระบบโซลาเซลล์ จำนวน ๑ บ่อ	-	-	-	-	๘๔,๐๐๐	ช่วยลดต้นทุนการผลิตได้ร้อยละ ๙๐	สามารถช่วยลดต้นทุนการผลิตให้แก่เกษตรกรและมีน้ำเพียงพอต่อการทำการเกษตร	แผนพัฒนา หมู่บ้าน ม.๑	"
๒๑	โครงการก่อสร้างศาลาอเนกประสงค์บ้านเมืองกลาง หมู่ที่ ๑ (มาปณสถาน)	-เพื่อใช้เป็นสถานที่ประกอบพิธีมาปณกิจ	กว้าง ๑๑ เมตร ยาว ๒๐ เมตร สูง ๓.๐๐ เมตร	-	-	-	-	๕๐๐,๐๐๐	ประชาชนได้ใช้สถานที่ร้อยละ ๙๐	ประชาชนมีสถานที่ในการประกอบพิธี	แผนพัฒนา หมู่บ้าน ม.๑	"
๒๒	โครงการก่อสร้างถนนคอนกรีตเสริมเหล็กบ้านนงเง้า หมู่ที่ ๒ จากที่นายวดิน กางสูงเนิน ถึงทางหลวงสายเกษตร -หนองบัวแดง	-เพื่อให้การสัญจรไป - มาสะดวก	ขนาดกว้าง ๔ เมตร ยาว ๓๙๐ เมตรหนา ๐.๑๕ เมตร หรือมีพื้นที่คอนกรีตไม่น้อยกว่า ๑,๕๖๐ ตร.ม.	๗๗๕,๐๐๐	-	-	-	-	ประชาชนได้ใช้ถนนสะดวกร้อยละ ๑๐๐	การสัญจรไป - มาของประชาชนสะดวกมากขึ้น	แผนพัฒนา หมู่บ้าน ม.๒	"

รายละเอียดโครงการพัฒนา
แผนพัฒนาท้องถิ่น (พ.ศ. ๒๕๖๖ - ๒๕๗๐)
สำหรับ องค์กรปกครองส่วนท้องถิ่นดำเนินการ
องค์การบริหารส่วนตำบลโนนกก

ผ. ๐๒/๑

ก. ยุทธศาสตร์จังหวัดที่ ๒ พัฒนาการท่องเที่ยวให้มีคุณภาพได้มาตรฐาน

ข. ยุทธศาสตร์การพัฒนาของ อปท. ในเขตจังหวัดที่ ๖ การพัฒนาโครงสร้างพื้นฐานเพื่อรองรับการเป็นศูนย์กลางทางการตลาดและเชื่อมโยงสู่ประเทศในประชาคมอาเซียน

๒.ยุทธศาสตร์ การพัฒนาโครงสร้างพื้นฐาน

๒.๑ แผนงาน อุตสาหกรรมและการโยธา

ที่	โครงการ	วัตถุประสงค์	เป้าหมาย (ผลผลิตของโครงการ)	งบประมาณและที่ผ่านมา					ตัวชี้วัด (KPI)	ผลที่คาดว่าจะได้รับ	ที่มาของโครงการ	หน่วยงานรับผิดชอบหลัก
				๒๕๖๖ (บาท)	๒๕๖๗ (บาท)	๒๕๖๘ (บาท)	๒๕๖๙ (บาท)	๒๕๗๐ (บาท)				
๒๓	โครงการก่อสร้างผนังกันน้ำคอนกรีตฝายน้ำล้นศาลต่าบ้านนงเจ้า หมู่ที่ ๒	-เพื่อป้องกันน้ำท่วมพืชผลทางการเกษตร	หนา ๔๐ ซม. สูง ๘๐ ซม. ยาว ๑๖ เมตร	-	๓๕๐,๐๐๐	-	-	-	ป้องกันน้ำท่วมพืชผลทางการเกษตรร้อยละ ๘๐	ป้องกันน้ำท่วมพืชผลทางการเกษตรได้	แผนพัฒนาหมู่บ้าน ม.๒	กองช่าง
๒๔	โครงการก่อสร้างสนามเด็กเล่นลานวัดพการามบ้านนงเจ้า หมู่ที่ ๒	-เพื่อส่งเสริมการออกกำลังกายให้กับเด็กและเยาวชน	ติดตั้งชุดออกกำลังกายและสนามเด็กเล่น	-	-	๔๐๐,๐๐๐	-	-	ประชาชนได้ใช้พื้นที่ออกกำลังกายร้อยละ ๘๐	ประชาชนมีพื้นที่ออกกำลังกาย	แผนพัฒนาหมู่บ้าน ม.๒	"
๒๕	โครงการก่อสร้างถนนแอสฟัลท์ติกทับถนนคอนกรีตเสริมเหล็กบ้านนงเจ้า หมู่ที่ ๒ เริ่มจากถนนสายเกษตร - หองบัวแดง ถึงบ้านนายอุดม คงโนนกก	-เพื่อให้การสัญจรไป - มาสะดวก	กว้าง ๗ เมตร ยาว ๓๔๕ เมตร หนา ๐.๑๕ เมตร หรือมีพื้นที่คอนกรีตไม่น้อยกว่า ๒,๔๑๕ ตารางเมตร	-	-	๗๔๘,๐๐๐	-	-	ประชาชนได้ใช้ถนนสะดวกร้อยละ ๑๐๐	การสัญจรไป - มาของประชาชนสะดวกมากขึ้น	แผนพัฒนาหมู่บ้าน ม.๒	"
๒๖	โครงการก่อสร้างถนนคอนกรีตเสริมเหล็กบ้านนงเจ้า หมู่ที่ ๒ จากบ้านนางอุไร สมบัติหลาย ถึงบ้านนางเหมือน หาเมืองกลาง	-เพื่อให้การสัญจรไป - มาสะดวก	กว้าง ๔ เมตร ยาว ๕๐ เมตร หนา ๐.๑๕ เมตร หรือมีพื้นที่คอนกรีตไม่น้อยกว่า ๒๐๐ ตารางเมตร	-	-	-	๙๙,๐๐๐	-	ประชาชนได้ใช้ถนนสะดวกร้อยละ ๑๐๐	การสัญจรไป - มาของประชาชนสะดวกมากขึ้น	แผนพัฒนาหมู่บ้าน ม.๒	"

รายละเอียดโครงการพัฒนา
แผนพัฒนาท้องถิ่น (พ.ศ. ๒๕๖๖ - ๒๕๗๐)
สำหรับ องค์กรปกครองส่วนท้องถิ่นดำเนินการ
องค์การบริหารส่วนตำบลโนนกกอก

ผ. ๐๒/๑

ก. ยุทธศาสตร์จังหวัดที่ ๒ พัฒนาการท่องเที่ยวให้มีคุณภาพได้มาตรฐาน

ข. ยุทธศาสตร์การพัฒนาของ อปท. ในเขตจังหวัดที่ ๖ การพัฒนาโครงสร้างพื้นฐานเพื่อรองรับการเป็นศูนย์กลางทางการตลาดและเชื่อมโยงสู่ประเทศในประชาคมอาเซียน

๒.ยุทธศาสตร์ การพัฒนาโครงสร้างพื้นฐาน

๒.๑ แผนงาน อุตสาหกรรมและการโยธา

ที่	โครงการ	วัตถุประสงค์	เป้าหมาย (ผลผลิตของโครงการ)	งบประมาณและที่ผ่านมา					ตัวชี้วัด (KPI)	ผลที่คาดว่าจะได้รับ	ที่มาของโครงการ	หน่วยงานรับผิดชอบหลัก
				๒๕๖๖ (บาท)	๒๕๖๗ (บาท)	๒๕๖๘ (บาท)	๒๕๖๙ (บาท)	๒๕๗๐ (บาท)				
๒๗	โครงการขุดเจาะบ่อบาดาลเพื่อการเกษตรพร้อมติดตั้งเครื่องสูบน้ำพลังงานแสงอาทิตย์บ้านนงเจ้า หมู่ที่ ๒ ที่นายพรมลิน ลอยเมืองกลาง	-เพื่อประหยัดค่าไฟฟ้าและช่วยลดต้นทุนการผลิตให้แก่เกษตรกร	ขุดเจาะบ่อบาดาลพร้อมติดตั้งระบบโซลาเซลล์ จำนวน ๑ บ่อ	-	-	-	-	๘๔,๐๐๐	ช่วยลดต้นทุนการผลิตได้ร้อยละ ๙๐	สามารถช่วยลดต้นทุนการผลิตให้แก่เกษตรกรและมีน้ำเพียงพอต่อการทำการเกษตร	แผนพัฒนาหมู่บ้าน ม.๒	กองช่าง
๒๘	โครงการปรับปรุงถนนดินลงหินคลุกเข้าสู่พื้นที่การเกษตรบ้านนงเจ้า หมู่ที่ ๒ เริ่มจากที่นายชวัน สิงห์ลี ถึงที่นายมงคล สมบัติหลาย	-เพื่อแก้ไขปัญหาด้านการคมนาคมและขนส่งผลผลิตทางการเกษตรให้กับประชาชน	กว้าง ๔.๐๐ เมตร ยาว ๔๖๔ เมตร หนา ๐.๐๕ เมตร หรือมีปริมาตรหินคลุกไม่น้อยกว่า ๙๒.๘ ลบ.ม. หรือ ๑,๘๕๖ ตารางเมตร	-	-	-	-	๔๗,๐๐๐	ประชาชนใช้ถนนสะดวกปลอดภัย ร้อยละ ๙๐	การคมนาคมขนส่งพืชผลทางการเกษตรสะดวก รวดเร็ว และปลอดภัย	แผนพัฒนาหมู่บ้าน ม.๒	"
๒๙	โครงการก่อสร้างถนนคอนกรีตเสริมเหล็กบ้านโสกเชือก หมู่ที่ ๓ เริ่มจากถนนคอนกรีตเดิม ถึงที่นายคำพันธ์ หมวดเมืองกลาง	-เพื่อให้การสัญจรไป - มาสะดวก	กว้าง ๓ เมตร ยาว ๑๘๖ เมตร หนา ๐.๑๕ เมตร	๒๗๗,๐๐๐	-	-	-	-	ประชาชนได้ใช้ถนนสะดวกร้อยละ ๑๐๐	การสัญจรไป - มาของประชาชนสะดวกมากขึ้น	แผนพัฒนาหมู่บ้าน ม.๓	"

รายละเอียดโครงการพัฒนา
แผนพัฒนาท้องถิ่น (พ.ศ. ๒๕๖๖ - ๒๕๗๐)
สำหรับ องค์กรปกครองส่วนท้องถิ่นดำเนินการ
องค์การบริหารส่วนตำบลโนนกก

ผ. ๐๒/๑

ก. ยุทธศาสตร์จังหวัดที่ ๒ พัฒนาการท่องเที่ยวให้มีคุณภาพได้มาตรฐาน

ข. ยุทธศาสตร์การพัฒนาของ อปท. ในเขตจังหวัดที่ ๖ การพัฒนาโครงสร้างพื้นฐานเพื่อรองรับการเป็นศูนย์กลางทางการตลาดและเชื่อมโยงสู่ประเทศในประชาคมอาเซียน

๒.ยุทธศาสตร์ การพัฒนาโครงสร้างพื้นฐาน

๒.๑ แผนงาน อุตสาหกรรมและการโยธา

ที่	โครงการ	วัตถุประสงค์	เป้าหมาย (ผลผลิตของโครงการ)	งบประมาณและที่ผ่านมา					ตัวชี้วัด (KPI)	ผลที่คาดว่าจะได้รับ	ที่มาของโครงการ	หน่วยงานรับผิดชอบหลัก
				๒๕๖๖ (บาท)	๒๕๖๗ (บาท)	๒๕๖๘ (บาท)	๒๕๖๙ (บาท)	๒๕๗๐ (บาท)				
๓๐	โครงการลงหินลูกรังเข้าสู่พื้นที่การเกษตรพร้อมลงหินคลุกบ้านโสกเชือก หมู่ที่ ๓ เริ่มจากที่นายทองคุณ ก่อวงษ์ ถึงที่นายไสว นามสะพุง	-เพื่อแก้ไขปัญหาด้านการคมนาคมและขนส่งผลผลิตทางการเกษตรให้กับประชาชน	กว้าง ๕ เมตร ยาว ๔๐๐ เมตร หินลูกรัง หนา ๐.๕๐ เมตร หินคลุกหนา ๐.๐๕ เมตร	๕๑,๐๐๐	-	-	-	-	ประชาชนใช้ถนนสะดวกปลอดภัย ร้อยละ ๙๐	การคมนาคมขนส่งที่สะดวก รวดเร็ว และปลอดภัย	แผนพัฒนาหมู่บ้าน ม.๓	กองช่าง
๓๑	โครงการก่อสร้างถนนคอนกรีตเสริมเหล็กบ้านโสกเชือก หมู่ที่ ๓ เริ่มจากถนนสายเกษตร -หนองบัวแดง ถึงที่นายทวีป แก้วเมืองกลาง	-เพื่อให้การสัญจรไป - มาสะดวก	ขนาดกว้าง ๒.๕๐ เมตร ยาว ๑๒๐ เมตร หนา ๐.๑๕ เมตร	๑๔๙,๐๐๐	-	-	-	-	ประชาชนได้ใช้ถนนสะดวก ร้อยละ ๑๐๐	การสัญจรไป - มาของประชาชนสะดวกมากขึ้น	แผนพัฒนาหมู่บ้าน ม.๓	"
๓๒	โครงการก่อสร้างถนนคอนกรีตเสริมเหล็กบ้านโสกเชือก หมู่ที่ ๓ เริ่มจากถนนเข้าหมู่บ้านสระ ถึงที่นางนางนิศารัตน์ ลอยเมืองกลาง	-เพื่อให้การสัญจรไป - มาสะดวก	ขนาดกว้าง ๓ เมตร ยาว ๓๕๐ เมตร หนา ๐.๑๕ เมตร	-	๕๒๒,๐๐๐	-	-	-	ประชาชนได้ใช้ถนนสะดวก ร้อยละ ๑๐๐	การสัญจรไป - มาของประชาชนสะดวกมากขึ้น	แผนพัฒนาหมู่บ้าน ม.๓	"

รายละเอียดโครงการพัฒนา
แผนพัฒนาท้องถิ่น (พ.ศ. ๒๕๖๖ - ๒๕๗๐)
สำหรับ องค์กรปกครองส่วนท้องถิ่นดำเนินการ
องค์การบริหารส่วนตำบลโนนกก

ผ. ๐๒/๑

ก. ยุทธศาสตร์จังหวัดที่ ๒ พัฒนาการท่องเที่ยวให้มีคุณภาพได้มาตรฐาน

ข. ยุทธศาสตร์การพัฒนาของ อปท. ในเขตจังหวัดที่ ๖ การพัฒนาโครงสร้างพื้นฐานเพื่อรองรับการเป็นศูนย์กลางทางการตลาดและเชื่อมโยงสู่ประเทศในประชาคมอาเซียน

๒.ยุทธศาสตร์ การพัฒนาโครงสร้างพื้นฐาน

๒.๑ แผนงาน อุตสาหกรรมและการโยธา

ที่	โครงการ	วัตถุประสงค์	เป้าหมาย (ผลผลิตของโครงการ)	งบประมาณและที่ผ่านมา					ตัวชี้วัด (KPI)	ผลที่คาดว่าจะได้รับ	ที่มาของโครงการ	หน่วยงานรับผิดชอบหลัก
				๒๕๖๖ (บาท)	๒๕๖๗ (บาท)	๒๕๖๘ (บาท)	๒๕๖๙ (บาท)	๒๕๗๐ (บาท)				
๓๓	โครงการลดดินลูกรังถนนเข้าสู่พื้นที่การเกษตรพร้อมลงหินคลุกบ้านโสกเชือก หมู่ที่ ๓ เริ่มจากที่นางคำมูล เลิศขามป้อม ถึงที่นายหวัง ภาษา	-เพื่อแก้ไขปัญหาด้านการคมนาคมและขนส่งผลผลิตทางการเกษตรให้กับประชาชน	ขนาดกว้าง ๓ เมตร ยาว ๔๐๐ เมตร หนา ๐.๓๐ เมตร หินคลุก หนา ๐.๐๕ เมตร	-	๕๙๖,๐๐๐	-	-	-	ประชาชนใช้ถนนสะดวกปลอดภัย ร้อยละ ๙๐	การคมนาคมขนส่งที่สะดวกทางเกษตรสะดวก รวดเร็ว และปลอดภัย	แผนพัฒนาหมู่บ้าน ม.๓	กองช่าง
๓๔	โครงการก่อสร้างถนนคอนกรีตเสริมเหล็กบ้านโสกเชือก หมู่ที่ ๓ เริ่มจากถนนสายเกษตรฯ - หนองบัวแดง ถึงที่นางวลี ทารงไชย	-เพื่อให้การสัญจรไป - มาสะดวก	ขนาดกว้าง ๒.๕๐ เมตร ยาว ๒๕๐ เมตร หนา ๐.๑๕ เมตร	-	๓๑๐,๐๐๐	-	-	-	ประชาชนได้ใช้ถนนสะดวกร้อยละ ๑๐๐	การสัญจรไป - มาของประชาชนสะดวกมากขึ้น	แผนพัฒนาหมู่บ้าน ม.๓	"
๓๕	โครงการก่อสร้างถนนคอนกรีตเสริมเหล็กบ้านโสกเชือก หมู่ที่ ๓ เริ่มจากที่นางอ่อนจันทร์ นันทรรัตน์ ถึงที่นางบุญรอด แสนสระ	-เพื่อให้การสัญจรไป - มาสะดวก	ขนาดกว้าง ๓ เมตร ยาว ๕๐๐ เมตร หนา ๐.๑๕ เมตร	-	-	๗๔๖,๐๐๐	-	-	ประชาชนได้ใช้ถนนสะดวกร้อยละ ๑๐๐	การสัญจรไป - มาของประชาชนสะดวกมากขึ้น	แผนพัฒนาหมู่บ้าน ม.๓	"

รายละเอียดโครงการพัฒนา
แผนพัฒนาท้องถิ่น (พ.ศ. ๒๕๖๖ - ๒๕๗๐)
สำหรับ องค์กรปกครองส่วนท้องถิ่นดำเนินการ
องค์การบริหารส่วนตำบลโนนกก

ผ. ๐๒/๑

ก. ยุทธศาสตร์จังหวัดที่ ๒ พัฒนาการท่องเที่ยวให้มีคุณภาพได้มาตรฐาน

ข. ยุทธศาสตร์การพัฒนาของ อปท. ในเขตจังหวัดที่ ๖ การพัฒนาโครงสร้างพื้นฐานเพื่อรองรับการเป็นศูนย์กลางทางการตลาดและเชื่อมโยงสู่ประเทศในประชาคมอาเซียน

๒.ยุทธศาสตร์ การพัฒนาโครงสร้างพื้นฐาน

๒.๑ แผนงาน อุตสาหกรรมและการโยธา

ที่	โครงการ	วัตถุประสงค์	เป้าหมาย (ผลผลิตของโครงการ)	งบประมาณและที่ผ่านมา					ตัวชี้วัด (KPI)	ผลที่คาดว่าจะ ได้รับ	ที่มาของ โครงการ	หน่วยงาน รับผิดชอบ หลัก
				๒๕๖๖ (บาท)	๒๕๖๗ (บาท)	๒๕๖๘ (บาท)	๒๕๖๙ (บาท)	๒๕๗๐ (บาท)				
๓๖	โครงการลงดินลูกรังถนนเข้าสู่พื้นที่การเกษตรพร้อมลงหินคลุกบ้านโสกเชือก หมู่ที่ ๓ จากถนนสายเกษตร-หนองบัวแดง ถึงที่นายไสว นามสะพุง	-เพื่อแก้ไขปัญหาด้านการคมนาคมและขนส่งผลผลิตทางการเกษตรให้กับประชาชน	ขนาดกว้าง ๔ เมตร ยาว ๒๕๐ เมตร หนา ๐.๕๐ เมตร หินคลุก หนา ๐.๐๕ เมตร	-	-	๒๕,๐๐๐	-	-	ประชาชนใช้ถนนสะดวกปลอดภัย ร้อยละ ๙๐	การคมนาคมขนส่งที่สะดวกทางเกษตรสะดวก รวดเร็ว และปลอดภัย	แผนพัฒนา หมู่บ้าน ม.๓	กองช่าง
๓๗	โครงการขุดเจาะบ่อบาดาลพร้อมติดตั้งแผงโซล่าเซลล์บ้านโสกเชือก หมู่ที่ ๓	-เพื่อประหยัดค่าไฟฟ้าและช่วยลดต้นทุนการผลิตให้แก่เกษตรกร	จำนวน ๓ บ่อ	-	-	๒๕๒,๐๐๐	-	-	ช่วยลดต้นทุนการผลิตได้ร้อยละ ๙๐	สามารถช่วยลดต้นทุนการผลิตให้แก่เกษตรกรและมีน้ำเพียงพอต่อการทำการเกษตร	แผนพัฒนา หมู่บ้าน ม.๓	"
๓๘	โครงการก่อสร้างถนนคอนกรีตเสริมเหล็กบ้านโสกเชือก หมู่ที่ ๓ เริ่มจากถนนคอนกรีตเดิม ถึงที่นางเพ็ง นามโพธิ์	-เพื่อให้การสัญจรไป - มาสะดวก	ขนาดกว้าง ๔ เมตร ยาว ๓๕๐ เมตร หนา ๐.๑๕ เมตร	-	-	-	๖๗๖,๐๐๐	-	ประชาชนได้ใช้ถนนสะดวก ร้อยละ ๑๐๐	การสัญจรไป - มาของประชาชนสะดวกมากขึ้น	แผนพัฒนา หมู่บ้าน ม.๓	"
๓๙	โครงการลงหินคลุกเข้าสู่พื้นที่การเกษตรบ้านโสกเชือก หมู่ที่ ๓ เริ่มจากที่นางนิศารัตน์ ลอยเมืองกลาง ถึงที่นายนายประสาทร ตะเคียน	-เพื่อแก้ไขปัญหาด้านการคมนาคมและขนส่งผลผลิตทางการเกษตรให้กับประชาชน	ขนาดกว้าง ๓ เมตร ยาว ๗๕๐ เมตร หนา ๐.๐๕ เมตร	-	-	-	๕๗,๐๐๐	-	ประชาชนใช้ถนนสะดวกปลอดภัย ร้อยละ ๙๐	การคมนาคมขนส่งที่สะดวกทางเกษตรสะดวก รวดเร็ว และปลอดภัย	แผนพัฒนา หมู่บ้าน ม.๓	"

รายละเอียดโครงการพัฒนา
แผนพัฒนาท้องถิ่น (พ.ศ. ๒๕๖๖ - ๒๕๗๐)
สำหรับ องค์กรปกครองส่วนท้องถิ่นดำเนินการ
องค์การบริหารส่วนตำบลโนนกกอก

ผ. ๐๒/๑

ก. ยุทธศาสตร์จังหวัดที่ ๒ พัฒนาการท่องเที่ยวให้มีคุณภาพได้มาตรฐาน

ข. ยุทธศาสตร์การพัฒนาของ อปท. ในเขตจังหวัดที่ ๖ การพัฒนาโครงสร้างพื้นฐานเพื่อรองรับการเป็นศูนย์กลางทางการตลาดและเชื่อมโยงสู่ประเทศในประชาคมอาเซียน

๒.ยุทธศาสตร์ การพัฒนาโครงสร้างพื้นฐาน

๒.๑ แผนงาน อุตสาหกรรมและการโยธา

ที่	โครงการ	วัตถุประสงค์	เป้าหมาย (ผลผลิตของโครงการ)	งบประมาณและที่ผ่านมา					ตัวชี้วัด (KPI)	ผลที่คาดว่าจะได้รับ	ที่มาของโครงการ	หน่วยงานรับผิดชอบหลัก
				๒๕๖๖ (บาท)	๒๕๖๗ (บาท)	๒๕๖๘ (บาท)	๒๕๖๙ (บาท)	๒๕๗๐ (บาท)				
๔๐	โครงการต่อเติมศาลากลางหมู่บ้าน โสกเชือก หมู่ที่ ๓	-เพื่อให้มีสถานที่เพียงพอในการจัดประชุมประชาคม	ขนาดกว้าง ๘.๕๐ เมตร ยาว ๖.๐๐ เมตร สูง ๔.๐๐ เมตร	-	-	-	๓๕๐,๐๐๐	-	ประชาชนใช้สถานที่ในการจัดประชาคมร้อยละ ๙๐	มีสถานที่เพียงพอต่อการจัดประชุมประชาคม	แผนพัฒนาหมู่บ้าน ม.๓	กองช่าง
๔๑	โครงการก่อสร้างถนนคอนกรีตเสริมเหล็กบ้านโสกเชือก หมู่ที่ ๓ เริ่มจากถนนเข้าสู่หมู่บ้านสระ ถึงที่นางสาวสุพรรณษา ชาติเปรี๊ยม	-เพื่อให้การสัญจรไป - มาสะดวก	ขนาดกว้าง ๓ เมตร ยาว ๒๕๐ เมตร หนา ๐.๑๕ เมตร	-	-	-	-	๓๗๓,๐๐๐	ประชาชนได้ใช้ถนนสะดวกร้อยละ ๑๐๐	การสัญจรไป - มาของประชาชนสะดวกมากขึ้น	แผนพัฒนาหมู่บ้าน ม.๓	"
๔๒	โครงการขุดเจาะบ่อบาดาลพร้อมติดตั้งแผงโซล่าเซลล์บ้านโสกเชือก หมู่ที่ ๓	-เพื่อประหยัดค่าไฟฟ้าและช่วยลดต้นทุนการผลิตให้แก่เกษตรกร	จำนวน ๓ บ่อ	-	-	-	-	๒๕๒,๐๐๐	ช่วยลดต้นทุนการผลิตได้ร้อยละ ๙๐	สามารถช่วยลดต้นทุนการผลิตให้แก่เกษตรกรและมีน้ำเพียงพอต่อการทำการเกษตร	แผนพัฒนาหมู่บ้าน ม.๓	"
๔๓	โครงการก่อสร้างต่อเติมศาลาอเนกประสงค์บ้านโสกเชือก หมู่ที่ ๓	-เพื่อใช้จัดกิจกรรมในชุมชน	ขนาดกว้าง ๖.๐๐ เมตร ยาว ๑๐.๐๐ เมตร สูง ๓.๐๐ เมตร	-	-	-	-	๔๕๐,๐๐๐	ประชาชนได้ใช้สถานที่จัดกิจกรรมร้อยละ ๙๐	ประชาชนมีสถานที่ในการจัดกิจกรรมต่างๆ	แผนพัฒนาหมู่บ้าน ม.๓	"

รายละเอียดโครงการพัฒนา
แผนพัฒนาท้องถิ่น (พ.ศ. ๒๕๖๖ - ๒๕๗๐)
สำหรับ องค์กรปกครองส่วนท้องถิ่นดำเนินการ
องค์การบริหารส่วนตำบลโนนกกอก

ผ. ๐๒/๑

ก. ยุทธศาสตร์จังหวัดที่ ๒ พัฒนาการท่องเที่ยวให้มีคุณภาพได้มาตรฐาน

ข. ยุทธศาสตร์การพัฒนาของ อปท. ในเขตจังหวัดที่ ๖ การพัฒนาโครงสร้างพื้นฐานเพื่อรองรับการเป็นศูนย์กลางทางการตลาดและเชื่อมโยงสู่ประเทศในประชาคมอาเซียน

๒.ยุทธศาสตร์ การพัฒนาโครงสร้างพื้นฐาน

๒.๑ แผนงาน อุตสาหกรรมและการโยธา

ที่	โครงการ	วัตถุประสงค์	เป้าหมาย (ผลผลิตของโครงการ)	งบประมาณและที่ผ่านมา					ตัวชี้วัด (KPI)	ผลที่คาดว่าจะได้รับ	ที่มาของโครงการ	หน่วยงานรับผิดชอบหลัก
				๒๕๖๖ (บาท)	๒๕๖๗ (บาท)	๒๕๖๘ (บาท)	๒๕๖๙ (บาท)	๒๕๗๐ (บาท)				
๔๔	โครงการก่อสร้างร่องระบายน้ำรูปตัวยู บ้านเปือย หมู่ที่ ๔ จำนวน ๒ จุด	-เพื่อให้ระบายน้ำได้สะดวก ป้องกันน้ำท่วม	จุดที่๑ จากบ้านนางหนูนา ภาษา ถึงบ้านนางปราณี พลธรรม จุดที่๒ จากบ้านนางสมเพียร ชัยกำเนิด ถึงบ้านนางอริสา ยางบัว	๖๒,๐๐๐	-	-	-	-	ป้องกันน้ำท่วมขังได้ ร้อยละ ๘๐	ระบายน้ำได้สะดวก น้ำไม่ท่วม	แผนพัฒนา หมู่บ้าน ม.๔	กองช่าง
๔๕	โครงการปรับปรุงภูมิทัศน์บ้านเปือย หมู่ที่ ๔ จากทางหลวงหมายเลข ๒๐๓๗ ถึงหมู่บ้าน	-เพื่อความเป็นระเบียบ สวยงาม	ปรับปรุงทางเข้าหมู่บ้านพร้อม ปลูกต้นไม้ประดับสองข้างถนน ทางเข้าหมู่บ้าน	-	๕๐,๐๐๐	-	-	-	มีความสวยงามแก่ผู้พบเห็นร้อยละ ๘๐	มีความสวยงามเป็นระเบียบ	แผนพัฒนา หมู่บ้าน ม.๔	"
๔๖	โครงการปรับปรุงถนนดินลงหินคลุกเข้าสู่พื้นที่การเกษตรบ้านเปือย หมู่ที่ ๔ เริ่มจากถนนลาดยางชั่วคราวถึงฝายน้ำล้นนายนายระเบียบ กบรัตน์	-เพื่อแก้ไขปัญหาด้านการคมนาคมและขนส่งผลผลิตทางการเกษตรให้กับประชาชน	ขนาดกว้าง ๒.๕ เมตร ยาว ๖๐๐ เมตร หนา ๐.๐๕ เมตร	-	-	๓๘,๐๐๐	-	-	ประชาชนใช้ถนนสะดวกปลอดภัย ร้อยละ ๙๐	การคมนาคมขนส่งพืชผลทางการเกษตรสะดวก รวดเร็ว และปลอดภัย	แผนพัฒนา หมู่บ้าน ม.๔	"

รายละเอียดโครงการพัฒนา
แผนพัฒนาท้องถิ่น (พ.ศ. ๒๕๖๖ - ๒๕๗๐)
สำหรับ องค์กรปกครองส่วนท้องถิ่นดำเนินการ
องค์การบริหารส่วนตำบลโนนกก

ผ. ๐๒/๑

ก. ยุทธศาสตร์จังหวัดที่ ๒ พัฒนาการท่องเที่ยวให้มีคุณภาพได้มาตรฐาน

ข. ยุทธศาสตร์การพัฒนาของ อปท. ในเขตจังหวัดที่ ๖ การพัฒนาโครงสร้างพื้นฐานเพื่อรองรับการเป็นศูนย์กลางทางการตลาดและเชื่อมโยงสู่ประเทศในประชาคมอาเซียน

๒.ยุทธศาสตร์ การพัฒนาโครงสร้างพื้นฐาน

๒.๑ แผนงาน อุตสาหกรรมและการโยธา

ที่	โครงการ	วัตถุประสงค์	เป้าหมาย (ผลผลิตของโครงการ)	งบประมาณและที่ผ่านมา					ตัวชี้วัด (KPI)	ผลที่คาดว่าจะได้รับ	ที่มาของโครงการ	หน่วยงานรับผิดชอบหลัก
				๒๕๖๖ (บาท)	๒๕๖๗ (บาท)	๒๕๖๘ (บาท)	๒๕๖๙ (บาท)	๒๕๗๐ (บาท)				
๔๗	โครงการก่อสร้างถนนคอนกรีตเสริมเหล็กบ้านเปือย หมู่ที่ ๔ เริ่มจากที่นายประยูร ภิญโญยาง ถึงที่นางางหนูนา ภาษา	-เพื่อให้การสัญจรไป - มาสะดวก	ขนาดกว้าง ๒.๕ เมตร ยาว ๘๐๐ เมตร หนา ๐.๑๕ เมตร	-	-	๙๙๔,๐๐๐	-	-	ประชาชนได้ใช้ถนน สะดวกร้อยละ ๑๐๐	การสัญจรไป - มา ของประชาชน สะดวกมากขึ้น	แผนพัฒนา หมู่บ้าน ม.๔	กองช่าง
๔๘	โครงการก่อสร้างถนนคอนกรีตเสริมเหล็กบ้านเปือย หมู่ที่ ๔ เริ่มจากถนนลาดยางถึงนางางสอง โคตรโนนกก	-เพื่อให้การสัญจรไป - มาสะดวก	ขนาดกว้าง ๒.๕ เมตร ยาว ๕๐๐ เมตร หนา ๐.๑๕ เมตร	-	-	๖๒๑,๐๐๐	-	-	ประชาชนได้ใช้ถนน สะดวกร้อยละ ๙๐	การสัญจรไป - มา ของประชาชน สะดวกมากขึ้น	แผนพัฒนา หมู่บ้าน ม.๔	"
๔๙	โครงการปรับปรุงถนนดินลงหินคลุกเข้าสู่พื้นที่การเกษตรบ้านเปือย หมู่ที่ ๔ ลำห้วยหุ่มจากที่นายประยูร ภิญโญยางถึงที่นางางสายพิน บัวสระ	-เพื่อแก้ไขปัญหาด้านการคมนาคมและขนส่งผลผลิตทางการเกษตรให้กับประชาชน	ขนาดกว้าง ๓.๐๐ เมตร ยาว ๑,๐๐๐ เมตร หนา ๐.๐๕ เมตร	-	-	-	๗๖,๐๐๐	-	ประชาชนใช้ถนน สะดวกปลอดภัย ร้อยละ ๙๐	การคมนาคมขนส่งพืชผล ทางการเกษตรสะดวก รวดเร็ว และปลอดภัย	แผนพัฒนา หมู่บ้าน ม.๔	"
๕๐	โครงการปรับปรุงถนนดินลงหินคลุกที่สาธารณประโยชน์บ้านเปือย หมู่ที่ ๔ วัดป่าบ้านเปือย	-เพื่อให้การสัญจรไป - มาสะดวก	ขนาดกว้าง ๓.๐๐ เมตร ยาว ๑,๐๐๐ เมตร หนา ๐.๐๕ เมตร	-	-	-	-	๗๖,๐๐๐	ประชาชนได้ใช้ถนน สะดวกร้อยละ ๙๐	การสัญจรไป - มา ของประชาชนสะดวก มากขึ้น	แผนพัฒนา หมู่บ้าน ม.๔	"

รายละเอียดโครงการพัฒนา
แผนพัฒนาท้องถิ่น (พ.ศ. ๒๕๖๖ - ๒๕๗๐)
สำหรับ องค์กรปกครองส่วนท้องถิ่นดำเนินการ
องค์การบริหารส่วนตำบลโนนออก

ผ. ๐๒/๑

ก. ยุทธศาสตร์จังหวัดที่ ๒ พัฒนาการท่องเที่ยวให้มีคุณภาพได้มาตรฐาน

ข. ยุทธศาสตร์การพัฒนาของ อปท. ในเขตจังหวัดที่ ๖ การพัฒนาโครงสร้างพื้นฐานเพื่อรองรับการเป็นศูนย์กลางทางการตลาดและเชื่อมโยงสู่ประเทศในประชาคมอาเซียน

๒.ยุทธศาสตร์ การพัฒนาโครงสร้างพื้นฐาน

๒.๑ แผนงาน อุตสาหกรรมและการโยธา

ที่	โครงการ	วัตถุประสงค์	เป้าหมาย (ผลผลิตของโครงการ)	งบประมาณและที่ผ่านมา					ตัวชี้วัด (KPI)	ผลที่คาดว่าจะได้รับ	ที่มาของโครงการ	หน่วยงานรับผิดชอบหลัก
				๒๕๖๖ (บาท)	๒๕๖๗ (บาท)	๒๕๖๘ (บาท)	๒๕๖๙ (บาท)	๒๕๗๐ (บาท)				
๕๑	โครงการขุดเจาะบ่อบาดาลเพื่อการเกษตรบ้านสระ หมู่ที่ ๖	-เพื่อให้เกษตรกรมีน้ำเพื่อใช้ทำการเกษตร	จำนวน ๑๐ กลุ่มๆละ ๑ บ่อ	๓๕๐,๐๐๐	-	-	-	-	เกษตรกรมีน้ำใช้ทำการเกษตรร้อยละ ๘๐	เกษตรกรมีน้ำเพียงพอต่อการทำการเกษตร	แผนพัฒนาหมู่บ้าน ม.๖	กองช่าง
๕๒	โครงการติดตั้งเครื่องสูบน้ำด้วยพลังงานแสงอาทิตย์ให้กับกลุ่มเกษตรกรบ้านสระ หมู่ที่ ๖	-เพื่อให้เกษตรกรมีน้ำเพื่อใช้ทำการเกษตร	จำนวน ๑๐ กลุ่มๆละ ๑ บ่อ	๔๙๐,๐๐๐	-	-	-	-	เกษตรกรมีน้ำใช้ทำการเกษตรร้อยละ ๘๐	เกษตรกรมีน้ำเพียงพอต่อการทำการเกษตร	แผนพัฒนาหมู่บ้าน ม.๖	"
๕๓	โครงการปรับปรุงถนนเข้าสู่พื้นที่การเกษตรเสริมดินพร้อมลงหินคลุกบ้านสระ หมู่ที่ ๖ เริ่มจากที่นางางแหล่ง หินชัยภูมิ ถึงที่นา นายจรูญ เกงชัยภูมิ	-เพื่อแก้ไขปัญหาด้านการคมนาคมและขนส่งผลผลิตทางการเกษตรให้กับประชาชน	กว้าง ๔.๐๐ เมตร ยาว ๑,๐๐๐ เมตร หนา ๐.๐๕ เมตร	๑๐๒,๐๐๐	-	-	-	-	ประชาชนใช้ถนนสะดวกปลอดภัยร้อยละ ๙๐	การคมนาคมขนส่งพืชผลทางการเกษตรสะดวก รวดเร็ว และปลอดภัย	แผนพัฒนาหมู่บ้าน ม.๖	"
๕๔	โครงการปรับปรุงถนนเข้าสู่พื้นที่การเกษตรเสริมดินพร้อมลงหินคลุกบ้านสระ หมู่ที่ ๖ เริ่มจากที่นางางมาก ต.หามแห ถึงที่นา นายเกษม นอกสระ	-เพื่อแก้ไขปัญหาด้านการคมนาคมและขนส่งผลผลิตทางการเกษตรให้กับประชาชน	กว้าง ๔.๐๐ เมตร ยาว ๑,๕๐๐ เมตร หนา ๐.๐๕ เมตร	๑๕๕,๐๐๐	-	-	-	-	ประชาชนใช้ถนนสะดวกปลอดภัยร้อยละ ๙๐	การคมนาคมขนส่งพืชผลทางการเกษตรสะดวก รวดเร็ว และปลอดภัย	แผนพัฒนาหมู่บ้าน ม.๖	"

รายละเอียดโครงการพัฒนา
แผนพัฒนาท้องถิ่น (พ.ศ. ๒๕๖๖ - ๒๕๗๐)
สำหรับ องค์กรปกครองส่วนท้องถิ่นดำเนินการ
องค์การบริหารส่วนตำบลโนนกก

ผ. ๐๒/๑

ก. ยุทธศาสตร์จังหวัดที่ ๒ พัฒนาการท่องเที่ยวให้มีคุณภาพได้มาตรฐาน

ข. ยุทธศาสตร์การพัฒนาของ อปท. ในเขตจังหวัดที่ ๖ การพัฒนาโครงสร้างพื้นฐานเพื่อรองรับการเป็นศูนย์กลางทางการตลาดและเชื่อมโยงสู่ประเทศในประชาคมอาเซียน

๒.ยุทธศาสตร์ การพัฒนาโครงสร้างพื้นฐาน

๒.๑ แผนงาน อุตสาหกรรมและการโยธา

ที่	โครงการ	วัตถุประสงค์	เป้าหมาย (ผลผลิตของโครงการ)	งบประมาณและที่ผ่านมา					ตัวชี้วัด (KPI)	ผลที่คาดว่าจะได้รับ	ที่มาของโครงการ	หน่วยงานรับผิดชอบหลัก
				๒๕๖๖ (บาท)	๒๕๖๗ (บาท)	๒๕๖๘ (บาท)	๒๕๖๙ (บาท)	๒๕๗๐ (บาท)				
๕๕	โครงการก่อสร้างถนนคอนกรีตเสริมเหล็กในหมู่บ้าน หมู่ที่ ๖ จำนวน ๒ จุด	-เพื่อให้การสัญจรไป - มาสะดวก	จุดที่๑ เริ่มจากที่นางประกาย วังสระ ถึงที่นางสาวดาหวัน วังสระ ขนาดผิวจราจรกว้าง ๓ เมตร ยาว ๖๐ เมตร หนา ๐.๑๕ เมตร จุดที่๒ เริ่มจากที่นางทองคำ วิญญาสงค์ ถึงที่นางชูแก้ววิไล ขนาดผิวจราจร กว้าง ๓ เมตร ยาว ๗๐ เมตร หนา 0.15 เมตร	-	๑๙๓,๐๐๐	-	-	-	ประชาชนได้ใช้ถนนสะดวกร้อยละ ๑๐๐	การสัญจรไป - มาของประชาชนสะดวกมากขึ้น	แผนพัฒนาหมู่บ้าน ม.๖	กองช่าง
๕๖	โครงการปรับปรุงถนนดินลงหินคลุกเข้าสู่พื้นที่การเกษตรบ้านสระ หมู่ที่ ๖ เริ่มจากที่นายเหรียญ บัวสระ ถึงที่นายแสง จันทน์ขัว	-เพื่อแก้ไขปัญหาด้านการคมนาคมและขนส่งผลผลิตทางการเกษตรให้กับประชาชน	กว้าง ๓.๐๐ เมตร ยาว ๒,๐๐๐ เมตร หนา ๐.๐๕ เมตร	-	๑๕๓,๐๐๐	-	-	-	ประชาชนใช้ถนนสะดวกปลอดภัย ร้อยละ ๙๐	การคมนาคมขนส่งพืชผลทางการเกษตรสะดวก รวดเร็ว และปลอดภัย	แผนพัฒนาหมู่บ้าน ม.๖	"

รายละเอียดโครงการพัฒนา
แผนพัฒนาท้องถิ่น (พ.ศ. ๒๕๖๖ - ๒๕๗๐)
สำหรับ องค์กรปกครองส่วนท้องถิ่นดำเนินการ
องค์การบริหารส่วนตำบลโนนกก

ผ. ๐๒/๑

ก. ยุทธศาสตร์จังหวัดที่ ๒ พัฒนาการท่องเที่ยวให้มีคุณภาพได้มาตรฐาน

ข. ยุทธศาสตร์การพัฒนาของ อปท. ในเขตจังหวัดที่ ๖ การพัฒนาโครงสร้างพื้นฐานเพื่อรองรับการเป็นศูนย์กลางทางการตลาดและเชื่อมโยงสู่ประเทศในประชาคมอาเซียน

๒.ยุทธศาสตร์ การพัฒนาโครงสร้างพื้นฐาน

๒.๑ แผนงาน อุตสาหกรรมและการโยธา

ที่	โครงการ	วัตถุประสงค์	เป้าหมาย (ผลผลิตของโครงการ)	งบประมาณและที่ผ่านมา					ตัวชี้วัด (KPI)	ผลที่คาดว่าจะได้รับ	ที่มาของโครงการ	หน่วยงานรับผิดชอบหลัก
				๒๕๖๖ (บาท)	๒๕๖๗ (บาท)	๒๕๖๘ (บาท)	๒๕๖๙ (บาท)	๒๕๗๐ (บาท)				
๕๗	โครงการปรับปรุงถนนดินลงหินคลุกเข้าสู่พื้นที่การเกษตรบ้านสระ หมู่ที่ ๖ เริ่มจากที่นายนายโอภาส ดีหามแห ถึงที่นายนายน้อย นามบำรุง	-เพื่อแก้ไขปัญหาด้านการคมนาคมและขนส่งผลผลิตทางการเกษตรให้กับประชาชน	กว้าง ๔.๐๐ เมตร ยาว ๑,๕๐๐ เมตร หนา ๐.๐๕ เมตร	-	๑๕๓,๐๐๐	-	-	-	ประชาชนใช้ถนนสะดวกปลอดภัย ร้อยละ ๙๐	การคมนาคมขนส่งที่สะดวกทางการเกษตรสะดวก รวดเร็ว และปลอดภัย	แผนพัฒนาหมู่บ้าน ม.๖	กองช่าง
๕๘	โครงการก่อสร้างถนนคอนกรีตเสริมเหล็กบ้านสระ หมู่ที่ ๖ เริ่มจากถนน คสล.เดิม ที่นายนางสุจิตรา โพธิ์คำ ถึงที่นายนายบุญมี สวัสดิ์เดช	-เพื่อให้การสัญจรไป - มาสะดวก	กว้าง ๓.๐๐ เมตร ยาว ๑๕๐ เมตร หนา ๐.๑๕ เมตร	-	๒๒๓,๐๐๐	-	-	-	ประชาชนได้ใช้ถนนสะดวกร้อยละ ๑๐๐	การสัญจรไป - มาของประชาชนสะดวกมากขึ้น	แผนพัฒนาหมู่บ้าน ม.๖	"
๕๙	โครงการขุดเจาะบ่อบาดาลเพื่อการเกษตรให้กับกลุ่มเกษตรกรบ้านสระ หมู่ที่ ๖	-เพื่อให้เกษตรกรมีน้ำเพื่อใช้ทำการเกษตร	จำนวน ๑๐ กลุ่มๆละ ๑ บ่อ	-	-	๓๕๐,๐๐๐	-	-	เกษตรกรมีน้ำใช้ทำการเกษตรร้อยละ ๘๐	เกษตรกรมีน้ำเพียงพอต่อการทำการเกษตร	แผนพัฒนาหมู่บ้าน ม.๖	"
๖๐	โครงการติดตั้งเครื่องสูบน้ำด้วยพลังงานแสงอาทิตย์ให้กับกลุ่มเกษตรกรบ้านสระ หมู่ที่ ๖	-เพื่อให้เกษตรกรมีน้ำเพื่อใช้ทำการเกษตร	จำนวน ๑๐ กลุ่มๆละ ๑ เครื่อง	-	-	๔๙๐,๐๐๐	-	-	เกษตรกรมีน้ำใช้ทำการเกษตรร้อยละ ๘๐	เกษตรกรมีน้ำเพียงพอต่อการทำการเกษตร	แผนพัฒนาหมู่บ้าน ม.๖	"

รายละเอียดโครงการพัฒนา
แผนพัฒนาท้องถิ่น (พ.ศ. ๒๕๖๖ - ๒๕๗๐)
สำหรับ องค์กรปกครองส่วนท้องถิ่นดำเนินการ
องค์การบริหารส่วนตำบลโนนกก

ผ. ๐๒/๑

ก. ยุทธศาสตร์จังหวัดที่ ๒ พัฒนาการท่องเที่ยวให้มีคุณภาพได้มาตรฐาน

ข. ยุทธศาสตร์การพัฒนาของ อปท. ในเขตจังหวัดที่ ๖ การพัฒนาโครงสร้างพื้นฐานเพื่อรองรับการเป็นศูนย์กลางทางการตลาดและเชื่อมโยงสู่ประเทศในประชาคมอาเซียน

๒.ยุทธศาสตร์ การพัฒนาโครงสร้างพื้นฐาน

๒.๑ แผนงาน อุตสาหกรรมและการโยธา

ที่	โครงการ	วัตถุประสงค์	เป้าหมาย (ผลผลิตของโครงการ)	งบประมาณและที่ผ่านมา					ตัวชี้วัด (KPI)	ผลที่คาดว่าจะได้รับ	ที่มาของ โครงการ	หน่วยงาน รับผิดชอบ หลัก
				๒๕๖๖ (บาท)	๒๕๖๗ (บาท)	๒๕๖๘ (บาท)	๒๕๖๙ (บาท)	๒๕๗๐ (บาท)				
๖๑	โครงการปรับปรุงถนนดินพร้อมลงหินคลุกเข้าสู่พื้นที่การเกษตรบ้านสระ หมู่ที่ ๖ จากที่นาทางเหนือ แสงชมพู ถึงที่นาทางกองมี คงโนนกก	-เพื่อแก้ไขปัญหาด้านการคมนาคมและขนส่งผลผลิตทางการเกษตรให้กับประชาชน	กว้าง ๔.๐๐ เมตร ยาว ๒,๕๐๐ เมตร หนา ๐.๐๕ เมตร	-	-	๒๕๕,๐๐๐	-	-	ประชาชนใช้ถนนสะดวกปลอดภัย ร้อยละ ๙๐	การคมนาคมขนส่งที่สะดวก รวดเร็ว และปลอดภัย	แผนพัฒนาหมู่บ้าน ม.๖	กองช่าง
๖๒	โครงการธนาคารน้ำใต้ดิน (แบบปิด) บ้านสระ หมู่ที่ ๖ จำนวน ๒ จุด	- เพื่อให้ระบายน้ำได้สะดวก ป้องกันน้ำท่วมขังถนน	จุดที่ ๑ ที่นายนิคม สวงโท ถึงที่นายเขียน วังสระ จุดที่ ๒ จากที่นายประหยัด งอสอน ถึงที่นายวิบูลย์ วังสระ	-	-	๑๐๐,๐๐๐	-	-	ป้องกันน้ำท่วมขังถนนได้ร้อยละ ๘๐	ระบายน้ำได้สะดวก	แผนพัฒนาหมู่บ้าน ม.๖	"
๖๓	โครงการปรับปรุงถนนดินพร้อมลงหินคลุกเข้าสู่พื้นที่การเกษตรบ้านสระ หมู่ที่ ๖ จากวัดป่าสระแก้ว ถึงที่นาทางวันทอง สวัสดิ์เดช	-เพื่อแก้ไขปัญหาด้านการคมนาคมและขนส่งผลผลิตทางการเกษตรให้กับประชาชน	กว้าง ๓.๐๐ เมตร ยาว ๑,๐๐๐ เมตร หนา ๐.๐๕ เมตร	-	-	๗๖,๐๐๐	-	-	ประชาชนใช้ถนนสะดวกปลอดภัย ร้อยละ ๙๐	การคมนาคมขนส่งที่สะดวก รวดเร็ว และปลอดภัย	แผนพัฒนาหมู่บ้าน ม.๖	"

รายละเอียดโครงการพัฒนา
แผนพัฒนาท้องถิ่น (พ.ศ. ๒๕๖๖ - ๒๕๗๐)
สำหรับ องค์กรปกครองส่วนท้องถิ่นดำเนินการ
องค์การบริหารส่วนตำบลโนนกก

ผ. ๐๒/๑

ก. ยุทธศาสตร์จังหวัดที่ ๒ พัฒนาการท่องเที่ยวให้มีคุณภาพได้มาตรฐาน

ข. ยุทธศาสตร์การพัฒนาของ อปท. ในเขตจังหวัดที่ ๖ การพัฒนาโครงสร้างพื้นฐานเพื่อรองรับการเป็นศูนย์กลางทางการตลาดและเชื่อมโยงสู่ประเทศในประชาคมอาเซียน

๒.ยุทธศาสตร์ การพัฒนาโครงสร้างพื้นฐาน

๒.๑ แผนงาน อุตสาหกรรมและการโยธา

ที่	โครงการ	วัตถุประสงค์	เป้าหมาย (ผลผลิตของโครงการ)	งบประมาณและที่ผ่านมา					ตัวชี้วัด (KPI)	ผลที่คาดว่าจะได้รับ	ที่มาของโครงการ	หน่วยงานรับผิดชอบหลัก
				๒๕๖๖ (บาท)	๒๕๖๗ (บาท)	๒๕๖๘ (บาท)	๒๕๖๙ (บาท)	๒๕๗๐ (บาท)				
๖๔	โครงการก่อสร้างถนนคอนกรีตเสริมเหล็กเข้าสู่พื้นที่การเกษตรบ้านสระ หมู่ที่ ๖ จากที่น่านางหนูเล็ก แสงชมพู ถึงที่น่านางกองมี คงโนนกก	-เพื่อให้การสัญจรไป - มาสะดวก	กว้าง ๔.๐๐ เมตร ยาว ๑๕๐ เมตร หนา ๐.๐๕ เมตร	-	-	-	๒๗๘,๐๐๐	-	ประชาชนได้ใช้ถนนสะดวกร้อยละ ๑๐๐	การสัญจรไป - มาของประชาชนสะดวกมากขึ้น	แผนพัฒนาหมู่บ้าน ม.๖	กองช่าง
๖๕	โครงการติดตั้งเครื่องสูบน้ำด้วยพลังงานแสงอาทิตย์ระบบประปาหมู่บ้านสระ หมู่ที่ ๖ (โซล่าเซลล์ ,ซีเอ็มเอสแบบสองระบบ)	-เพื่อให้ประชาชนในหมู่บ้านมีน้ำใช้อย่างทั่วถึง	จำนวน ๓ จุด	-	-	-	๔๕๐,๐๐๐	-	ประชาชนใช้น้ำสะดวกร้อยละ ๘๐	ประชาชนมีน้ำใช้อย่างทั่วถึง	แผนพัฒนาหมู่บ้าน ม.๖	"
๖๖	โครงการก่อสร้างถนนคอนกรีตเสริมเหล็กเข้าสู่พื้นที่การเกษตรบ้านสระ หมู่ที่ ๖ จากที่น่านายโอกาส ดิหามแห ถึงที่น่านางน้อย นามบ่ารุง	-เพื่อให้การสัญจรไป - มาสะดวก	กว้าง ๔.๐๐ เมตร ยาว ๙๓๐ เมตร หนา ๐.๑๕ เมตร	-	-	-	-	๒๕๘,๐๐๐	ประชาชนได้ใช้ถนนสะดวกร้อยละ ๑๐๐	การสัญจรไป - มาของประชาชนสะดวกมากขึ้น	แผนพัฒนาหมู่บ้าน ม.๖	"

รายละเอียดโครงการพัฒนา
แผนพัฒนาท้องถิ่น (พ.ศ. ๒๕๖๖ - ๒๕๗๐)
สำหรับ องค์กรปกครองส่วนท้องถิ่นดำเนินการ
องค์การบริหารส่วนตำบลโนนกก

ผ. ๐๒/๑

ก. ยุทธศาสตร์จังหวัดที่ ๒ พัฒนาการท่องเที่ยวให้มีคุณภาพได้มาตรฐาน

ข. ยุทธศาสตร์การพัฒนาของ อปท. ในเขตจังหวัดที่ ๖ การพัฒนาโครงสร้างพื้นฐานเพื่อรองรับการเป็นศูนย์กลางทางการตลาดและเชื่อมโยงสู่ประเทศในประชาคมอาเซียน

๒.ยุทธศาสตร์ การพัฒนาโครงสร้างพื้นฐาน

๒.๑ แผนงาน อุตสาหกรรมและการโยธา

ที่	โครงการ	วัตถุประสงค์	เป้าหมาย (ผลผลิตของโครงการ)	งบประมาณและที่ผ่านมา					ตัวชี้วัด (KPI)	ผลที่คาดว่าจะ ได้รับ	ที่มาของ โครงการ	หน่วยงาน รับผิดชอบ หลัก
				๒๕๖๖ (บาท)	๒๕๖๗ (บาท)	๒๕๖๘ (บาท)	๒๕๖๙ (บาท)	๒๕๗๐ (บาท)				
๖๗	โครงการปรับปรุงถนนดินลงหินคลุกเข้าสู่พื้นที่การเกษตรบ้านสระ หมู่ที่ ๗ เริ่มจากบ้านนายสุนัน ดิหมแห	-เพื่อแก้ไขปัญหาด้านการคมนาคมและขนส่งผลผลิตทางการเกษตรให้กับประชาชน	ขนาดกว้าง ๓.๐๐ เมตร ยาว ๑,๓๐๐ เมตร หนา ๐.๐๕ เมตร	๙๙,๐๐๐	-	-	-	-	ประชาชนใช้ถนนสะดวกปลอดภัย ร้อยละ ๙๐	การคมนาคมขนส่งที่สะดวกปลอดภัย รวดเร็ว และปลอดภัย	แผนพัฒนาหมู่บ้าน ม.๗	กองช่าง
๖๘	โครงการก่อสร้างฝายน้ำล้นบ้านสระ หมู่ที่ ๗ ลำห้วยหมแห ตรงที่นายพิทยา แป๊ะโคกสูง	-เพื่อกักเก็บน้ำไว้เพื่อทำการเกษตร	ยาว ๑๒ เมตร ลึก ๕ เมตร สันฝาย ๓ เมตร	๓๕๐,๐๐๐	-	-	-	-	เกษตรกรมีน้ำทำการเกษตรร้อยละ ๙๐	เกษตรกรมีน้ำเพียงพอต่อการทำการเกษตร	แผนพัฒนาหมู่บ้าน ม.๗	"
๖๙	โครงการติดตั้งเครื่องสูบน้ำด้วยพลังงานแสงอาทิตย์ระบบประปาบ้านสระ หมู่ที่ ๗	-เพื่อให้ประชาชนในหมู่บ้านมีน้ำใช้อย่างทั่วถึง	ติดตั้งเครื่องสูบน้ำประปาหมู่บ้านด้วยพลังงานแสงอาทิตย์ จำนวน ๒ ชุด	-	๓๐๐,๐๐๐	-	-	-	ประชาชนใช้น้ำสะดวก ร้อยละ ๘๐	ประชาชนมีน้ำใช้อย่างทั่วถึง	แผนพัฒนาหมู่บ้าน ม.๗	"
๗๐	โครงการปรับปรุงถนนดินพร้อมลงหินคลุกเข้าสู่พื้นที่การเกษตรบ้านสระ หมู่ที่ ๗ ลำห้วยรวก	-เพื่อแก้ไขปัญหาด้านการคมนาคมและขนส่งผลผลิตทางการเกษตรให้กับประชาชน	ขนาดกว้าง ๕ เมตร ยาว ๒,๐๐๐ เมตร หนา ๐.๐๕ เมตร หรือมีปริมาตรหินคลุกไม่น้อยกว่า ๕๐๐ ลบม.	-	๑๒๗,๐๐๐	-	-	-	ประชาชนใช้ถนนสะดวกปลอดภัย ร้อยละ ๙๐	การคมนาคมขนส่งที่สะดวก รวดเร็ว และปลอดภัย	แผนพัฒนาหมู่บ้าน ม.๗	"

รายละเอียดโครงการพัฒนา
แผนพัฒนาท้องถิ่น (พ.ศ. ๒๕๖๖ - ๒๕๗๐)
สำหรับ องค์การปกครองส่วนท้องถิ่นดำเนินการ
องค์การบริหารส่วนตำบลโนนกกอก

ผ. ๐๒/๑

ก. ยุทธศาสตร์จังหวัดที่ ๒ พัฒนาการท่องเที่ยวให้มีคุณภาพได้มาตรฐาน

ข. ยุทธศาสตร์การพัฒนาของ อปท. ในเขตจังหวัดที่ ๖ การพัฒนาโครงสร้างพื้นฐานเพื่อรองรับการเป็นศูนย์กลางทางการตลาดและเชื่อมโยงสู่ประเทศในประชาคมอาเซียน

๒.ยุทธศาสตร์ การพัฒนาโครงสร้างพื้นฐาน

๒.๑ แผนงาน อุตสาหกรรมและการโยธา

ที่	โครงการ	วัตถุประสงค์	เป้าหมาย (ผลผลิตของโครงการ)	งบประมาณและที่ผ่านมา					ตัวชี้วัด (KPI)	ผลที่คาดว่าจะได้รับ	ที่มาของ โครงการ	หน่วยงาน รับผิดชอบ หลัก
				๒๕๖๖ (บาท)	๒๕๖๗ (บาท)	๒๕๖๘ (บาท)	๒๕๖๙ (บาท)	๒๕๗๐ (บาท)				
๗๑	โครงการปรับปรุงถนนดินพร้อมลงหินคลุกเข้าสู่พื้นที่การเกษตรบ้านสระ หมู่ที่ ๗ เริ่มจากถนนายศิลา นอกสระ ถึงถนนายเสรี นอกสระ	-เพื่อให้การสัญจรไป - มาสะดวก	ขนาดกว้าง ๓ เมตร ยาว ๑,๕๐๐ เมตร หนา ๐.๐๕ เมตร หรือมีปริมาตรหินคลุกไม่น้อยกว่า ๒๒๕ ลบม.	-	๑๑๕,๐๐๐	-	-	-	ประชาชนใช้ถนนสะดวกปลอดภัย ร้อยละ ๙๐	การคมนาคมขนส่งที่สะดวก รวดเร็ว และปลอดภัย	แผนพัฒนาหมู่บ้าน ม.๗	กองช่าง
๗๒	โครงการก่อสร้างถนนแอสฟัลต์ติกทับถนนคอนกรีตเดิมบ้านสระ หมู่ที่ ๗ เริ่มจากบ้านนางคำผ่อง บัวสระ ถึงบ้านนายหนู สวัสดิ์เดช	-เพื่อให้การสัญจรไป - มาสะดวก	ขนาดกว้าง ๕.๐๐ เมตร ยาว ๑๕๐ เมตร หนา ๐.๐๕ เมตร หรือมีพื้นที่แอสฟัลต์ติกไม่น้อยกว่า ๗๕๐ ตร.ม.	-	-	-	๒๓๒,๐๐๐	-	ประชาชนได้ใช้ถนนสะดวก ร้อยละ ๑๐๐	การสัญจรไป - มาของประชาชนสะดวกมากขึ้น	แผนพัฒนาหมู่บ้าน ม.๗	"
๗๓	โครงการติดตั้งเครื่องสูบน้ำด้วยพลังงานแสงอาทิตย์ให้กับกลุ่มเกษตรกรบ้านสระ หมู่ที่ ๗	-เพื่อให้เกษตรกรมีน้ำเพื่อใช้ทำการเกษตร	จำนวน ๑๐ กลุ่มๆละ ๑ ชุด	-	-	-	-	๔๙๐,๐๐๐	เกษตรกรมีน้ำใช้ทำการเกษตร ร้อยละ ๘๐	เกษตรกรมีน้ำเพียงพอต่อการทำการเกษตร	แผนพัฒนาหมู่บ้าน ม.๗	"
๗๔	โครงการขุดเจาะบ่อบาดาลเพื่อการเกษตรให้กับกลุ่มเกษตรกรบ้านสระ หมู่ที่ ๗	-เพื่อให้เกษตรกรมีน้ำเพื่อใช้ทำการเกษตร	จำนวน ๑๐ กลุ่มๆละ ๑ บ่อ ปากบ่อกว้าง ๖ นิ้ว ลึก ๖๐ เมตร	-	-	-	-	๓๕๐,๐๐๐	เกษตรกรมีน้ำใช้ทำการเกษตร ร้อยละ ๘๐	เกษตรกรมีน้ำเพียงพอต่อการทำการเกษตร	แผนพัฒนาหมู่บ้าน ม.๗	"

รายละเอียดโครงการพัฒนา
แผนพัฒนาท้องถิ่น (พ.ศ. ๒๕๖๖ - ๒๕๗๐)
สำหรับ องค์กรปกครองส่วนท้องถิ่นดำเนินการ
องค์การบริหารส่วนตำบลโนนกกอก

ผ. ๐๒/๑

ก. ยุทธศาสตร์จังหวัดที่ ๒ พัฒนาการท่องเที่ยวให้มีคุณภาพได้มาตรฐาน

ข. ยุทธศาสตร์การพัฒนาของ อปท. ในเขตจังหวัดที่ ๖ การพัฒนาโครงสร้างพื้นฐานเพื่อรองรับการเป็นศูนย์กลางทางการตลาดและเชื่อมโยงสู่ประเทศในประชาคมอาเซียน

๒.ยุทธศาสตร์ การพัฒนาโครงสร้างพื้นฐาน

๒.๑ แผนงาน อุตสาหกรรมและการโยธา

ที่	โครงการ	วัตถุประสงค์	เป้าหมาย (ผลผลิตของโครงการ)	งบประมาณและที่ผ่านมา					ตัวชี้วัด (KPI)	ผลที่คาดว่าจะ ได้รับ	ที่มาของ โครงการ	หน่วยงาน รับผิดชอบ หลัก
				๒๕๖๖ (บาท)	๒๕๖๗ (บาท)	๒๕๖๘ (บาท)	๒๕๖๙ (บาท)	๒๕๗๐ (บาท)				
๗๕	โครงการขุดเจาะบ่อประปาบาดาลพร้อมติดตั้งแผงโซล่าเซลล์ให้แก่กลุ่มเกษตรกรบ้านสระ หมู่ที่ ๘	-เพื่อให้เกษตรกรมีน้ำเพื่อใช้ทำการเกษตร	ขุดเจาะบ่อบาดาลให้แก่กลุ่มเกษตรกรจำนวน ๔ กลุ่มๆละ ๑ บ่อ	๑๔๐,๐๐๐	-	-	-	-	เกษตรกรมีน้ำใช้ทำการเกษตรร้อยละ ๘๐	เกษตรกรมีน้ำเพียงพอต่อการทำการเกษตร	แผนพัฒนาหมู่บ้าน ม.๘	กองช่าง
๗๖	โครงการก่อสร้างถนนคอนกรีตเสริมเหล็กบ้านสระ หมู่ที่ ๘ จากบ้านนายบุญช่วยวรรณศรี ถึงบ้านนางวาสนา การะเต	-เพื่อให้การสัญจรไป - มาสะดวก	ขนาดกว้าง ๓.๐๐ เมตร ยาว ๑๐๐ เมตร หนา ๐.๑๕ เมตร	๑๔๙,๐๐๐	-	-	-	-	ประชาชนได้ใช้ถนนสะดวกร้อยละ ๑๐๐	การสัญจรไป - มาของประชาชนสะดวกมากขึ้น	แผนพัฒนาหมู่บ้าน ม.๘	"
๗๗	โครงการวางระบบประปา (ท่อ PVC) บ้านสระ หมู่ที่ ๘ คุ่มบ้านน้อยสระหลวง	-เพื่อให้ประชาชนในหมู่บ้านมีน้ำใช้อย่างทั่วถึง	ขนาดท่อ PVC ๒ นิ้วจำนวน ๔๐ ท่อน	๘๕,๐๐๐	-	-	-	-	ประชาชนใช้น้ำสะดวกร้อยละ ๘๐	ประชาชนมีน้ำใช้อย่างทั่วถึง	แผนพัฒนาหมู่บ้าน ม.๘	"
๗๘	โครงการปรับปรุงภูมิทัศน์รอบสระหลวงบ้านสระ หมู่ที่ ๘	-เพื่อสร้างความสวยงามเป็นที่พักผ่อนหย่อนใจ	ขนาดพื้นที่ ๔ ไร่ โดยรอบบริเวณสระหลวง	๑๕๐,๐๐๐	-	-	-	-	ประชาชนใช้สถานที่พักผ่อนร้อยละ ๘๐	ประชาชนมีสถานที่พักผ่อนหย่อนใจ	แผนพัฒนาหมู่บ้าน ม.๘	"
๗๙	โครงการขุดเจาะบ่อบาดาลพร้อมติดตั้งแผงโซล่าเซลล์ให้แก่กลุ่มเกษตรกรบ้านสระ หมู่ที่ ๘	-เพื่อให้เกษตรกรมีน้ำเพื่อใช้ทำการเกษตร	เกษตรกรจำนวน ๕ กลุ่มๆละ ๑ บ่อ	-	๑๗๕,๐๐๐	-	-	-	เกษตรกรมีน้ำใช้ทำการเกษตรร้อยละ ๘๐	เกษตรกรมีน้ำเพียงพอต่อการทำการเกษตร	แผนพัฒนาหมู่บ้าน ม.๘	"

รายละเอียดโครงการพัฒนา
แผนพัฒนาท้องถิ่น (พ.ศ. ๒๕๖๖ - ๒๕๗๐)
สำหรับ องค์กรปกครองส่วนท้องถิ่นดำเนินการ
องค์การบริหารส่วนตำบลโนนกกอก

ผ. ๐๒/๑

ก. ยุทธศาสตร์จังหวัดที่ ๒ พัฒนาการท่องเที่ยวให้มีคุณภาพได้มาตรฐาน

ข. ยุทธศาสตร์การพัฒนาของ อปท. ในเขตจังหวัดที่ ๖ การพัฒนาโครงสร้างพื้นฐานเพื่อรองรับการเป็นศูนย์กลางทางการตลาดและเชื่อมโยงสู่ประเทศในประชาคมอาเซียน

๒.ยุทธศาสตร์ การพัฒนาโครงสร้างพื้นฐาน

๒.๑ แผนงาน อุตสาหกรรมและการโยธา

ที่	โครงการ	วัตถุประสงค์	เป้าหมาย (ผลผลิตของโครงการ)	งบประมาณและที่ผ่านมา					ตัวชี้วัด (KPI)	ผลที่คาดว่าจะ ได้รับ	ที่มาของ โครงการ	หน่วยงาน รับผิดชอบ หลัก
				๒๕๖๖ (บาท)	๒๕๖๗ (บาท)	๒๕๖๘ (บาท)	๒๕๖๙ (บาท)	๒๕๗๐ (บาท)				
๘๐	โครงการก่อสร้างถนนคอนกรีตเสริมเหล็กบ้านสระ หมู่ที่ ๘ จากที่นายสารวรรค์ ดีหามแห ถึงที่นายโฮง บัวสระ	- เพื่อให้การสัญจรไป - มาสะดวก	ขนาดกว้าง ๓.๐๐ เมตร ยาว ๓๐๐ เมตร หนา ๐.๑๕ เมตร	-	๔๔๗,๐๐๐	-	-	-	ประชาชนได้ใช้ถนนสะดวกร้อยละ ๙๐	การสัญจรไป - มาของประชาชนสะดวกมากขึ้น	แผนพัฒนาหมู่บ้าน ม.๘	กองช่าง
๘๑	โครงการก่อสร้างรางส่งน้ำบ้านสระ หมู่ที่ ๘ ที่นายปรัชญา คงโนนกกอก	- เพื่อให้มีน้ำไหลสะดวก	กว้าง ๒ เมตร ยาว ๓ เมตร	-	๑๐๐,๐๐๐	-	-	-	ประชากรใช้น้ำสะดวก ร้อยละ ๘๐	น้ำไหลสะดวก	แผนพัฒนาหมู่บ้าน ม.๘	"
๘๒	โครงการปรับปรุงซ่อมแซมศาลาอเนกประสงค์พร้อมห้องน้ำบ้านสระ หมู่ที่ ๘ สระหลวง	- เพื่อให้เกิดความสะดวกในการจัดกิจกรรมต่างๆ	ซ่อมแซมศาลาอเนกประสงค์พร้อมห้องน้ำ จำนวน ๒ หลัง	-	๒๕๐,๐๐๐	-	-	-	ประชาชนใช้สถานที่สะดวกร้อยละ ๙๐	มีความสะดวกในการจัดกิจกรรมต่างๆในชุมชน	แผนพัฒนาหมู่บ้าน ม.๘	"
๘๓	โครงการก่อสร้างรางระบายน้ำรูปตัววีบ้านสระ หมู่ที่ ๘ จากบ้านนางเครือวัลย์ ถึงบ้านนายสุครีพ ทากักดี	- เพื่อระบายน้ำได้สะดวก น้ำไม่ท่วมขัง	ยาว ๑๐๐ เมตร กว้าง ๐.๕๐ เมตร หนา ๐.๑๕ เมตร	-	-	๑๒๐,๐๐๐	-	-	น้ำไม่ท่วมขังไหลสะดวกร้อยละ ๑๐๐	ระบายน้ำได้สะดวก น้ำไม่ท่วมขัง	แผนพัฒนาหมู่บ้าน ม.๘	"

รายละเอียดโครงการพัฒนา
 แผนพัฒนาท้องถิ่น (พ.ศ. ๒๕๖๖ - ๒๕๗๐)
 สำหรับ องค์กรปกครองส่วนท้องถิ่นดำเนินการ
 องค์การบริหารส่วนตำบลโนนกกอก

ผ. ๐๒/๑

ก. ยุทธศาสตร์จังหวัดที่ ๒ พัฒนาการท่องเที่ยวให้มีคุณภาพได้มาตรฐาน

ข. ยุทธศาสตร์การพัฒนาของ อปท. ในเขตจังหวัดที่ ๖ การพัฒนาโครงสร้างพื้นฐานเพื่อรองรับการเป็นศูนย์กลางทางการตลาดและเชื่อมโยงสู่ประเทศในประชาคมอาเซียน

๒.ยุทธศาสตร์ การพัฒนาโครงสร้างพื้นฐาน

๒.๑ แผนงาน อุตสาหกรรมและการโยธา

ที่	โครงการ	วัตถุประสงค์	เป้าหมาย (ผลผลิตของโครงการ)	งบประมาณและที่ผ่านมา					ตัวชี้วัด (KPI)	ผลที่คาดว่าจะ ได้รับ	ที่มาของ โครงการ	หน่วยงาน รับผิดชอบ หลัก
				๒๕๖๖ (บาท)	๒๕๖๗ (บาท)	๒๕๖๘ (บาท)	๒๕๖๙ (บาท)	๒๕๗๐ (บาท)				
๘๔	โครงการก่อสร้างถนนคอนกรีตเสริมเหล็ก บ้านสระ หมู่ที่ ๘ จากนายนายคำบุ พันธ์ยาง ถึงที่นางางสาวลำไย ยืนยาว	-เพื่อให้การสัญจรไป - มา สะดวก	ขนาดกว้าง ๓.๐๐ เมตร ยาว ๒๐๐ เมตร หนา ๐.๑๕ เมตร	-	-	๒๙๘,๐๐๐	-	-	ประชาชนได้ใช้ถนน สะดวกร้อยละ ๑๐๐	การสัญจรไป - มา ของประชาชนสะดวก มากขึ้น	แผนพัฒนา หมู่บ้าน ม.๘	กองช่าง
๘๕	โครงการก่อสร้างบล็อกคอนกรีต บ้านสระหมู่ที่ ๘ บริเวณที่นา นายสมยศ นอกสระ	-เพื่อให้น้ำไหลผ่านได้สะดวก ไม่กัดเซาะคันดิน	กว้าง ๓.๐๐ เมตร ยาว ๓.๒๐ เมตร จำนวน ๑ ช่องทาง รายละเอียด ตามแบบกรมทางหลวง ชนบทกำหนด	-	-	๒๓๒,๐๐๐	-	-	ป้องกันการกัดเซาะ ตลิ่งได้ร้อยละ ๙๐	น้ำไม่ท่วมพืชผลทาง การเกษตร	แผนพัฒนา หมู่บ้าน ม.๘	"
๘๖	โครงการปรับปรุงถนนดินลงหินคลุกเข้า สู่พื้นที่การเกษตรบ้านสระ หมู่ที่ ๘ จากนางางประมิน แสนสระ ถึงที่นา นางยม นอกสระ	-เพื่อแก้ไขปัญหาด้านการ คมนาคมและขนส่งผลผลิต ทางการเกษตรให้กับ ประชาชน	ขนาดกว้าง ๓.๐๐ เมตร ยาว ๑,๕๐๐ เมตร หนา ๐.๐๕ เมตร	-	-	-	๑๑๕,๐๐๐	-	ประชาชนใช้ถนน สะดวกปลอดภัย ร้อยละ ๙๐	การคมนาคมขนส่งพืชผล ทางการเกษตรสะดวก รวดเร็ว และปลอดภัย	แผนพัฒนา หมู่บ้าน ม.๘	"

รายละเอียดโครงการพัฒนา
แผนพัฒนาท้องถิ่น (พ.ศ. ๒๕๖๖ - ๒๕๗๐)
สำหรับ องค์กรปกครองส่วนท้องถิ่นดำเนินการ
องค์การบริหารส่วนตำบลโนนกก

ผ. ๐๒/๑

ก. ยุทธศาสตร์จังหวัดที่ ๒ พัฒนาการท่องเที่ยวให้มีคุณภาพได้มาตรฐาน

ข. ยุทธศาสตร์การพัฒนาของ อปท. ในเขตจังหวัดที่ ๖ การพัฒนาโครงสร้างพื้นฐานเพื่อรองรับการเป็นศูนย์กลางทางการตลาดและเชื่อมโยงสู่ประเทศในประชาคมอาเซียน

๒.ยุทธศาสตร์ การพัฒนาโครงสร้างพื้นฐาน

๒.๑ แผนงาน อุตสาหกรรมและการโยธา

ที่	โครงการ	วัตถุประสงค์	เป้าหมาย (ผลผลิตของโครงการ)	งบประมาณและที่ผ่านมา					ตัวชี้วัด (KPI)	ผลที่คาดว่าจะ ได้รับ	ที่มาของ โครงการ	หน่วยงาน รับผิดชอบ หลัก
				๒๕๖๖ (บาท)	๒๕๖๗ (บาท)	๒๕๖๘ (บาท)	๒๕๖๙ (บาท)	๒๕๗๐ (บาท)				
๘๗	โครงการปรับปรุงถนนพร้อมลงหินคลุก ในพื้นที่บ้านสระ หมู่ที่ ๘ จากนา นายคำปู่ พันธยา ถึงนา นายศิลา นอกสระ	-เพื่อแก้ไขปัญหาด้านการ คมนาคมและขนส่งผลผลิต ทางการเกษตรให้กับ ประชาชน	กว้าง ๓.๐๐ เมตร ยาว ๑,๖๐๐ เมตร หนา ๐.๐๕ เมตร	-	-	-	๑๒๒,๐๐๐	-	ประชาชนใช้ถนน สะดวกปลอดภัย ร้อยละ ๙๐	การคมนาคมขนส่งที่สะดวก ทางการเกษตรสะดวก รวดเร็ว และปลอดภัย	แผนพัฒนา หมู่บ้าน ม.๘	กองช่าง
๘๘	โครงการก่อสร้างถนนคอนกรีตเสริมเหล็ก บ้านสระ หมู่ที่ ๘ เริ่มจากถนนลาดยาง ถึงที่นายนายวุฒิศักดิ์ นอกสระ	-เพื่อให้การสัญจรไป - มา สะดวก	กว้าง ๔.๐๐ เมตร ยาว ๒๕๐ เมตร หนา ๐.๑๕ เมตร	-	-	-	๓๗๓,๐๐๐	-	ประชาชนได้ใช้ถนน สะดวกร้อยละ ๑๐๐	การสัญจรไป - มา ของประชาชนสะดวก มากขึ้น	แผนพัฒนา หมู่บ้าน ม.๘	"
๘๙	โครงการก่อสร้างถนนคอนกรีตเสริมเหล็ก บ้านสระ หมู่ที่ ๘ เริ่มจากถนน คสล.เดิม ถึงที่นางนางสรวง นอกสระ	-เพื่อให้การสัญจรไป - มา สะดวก	กว้าง ๓.๐๐ เมตร ยาว ๓๐๐ เมตร หนา ๐.๑๕ เมตร	-	-	-	-	๔๔๒,๐๐๐	ประชาชนได้ใช้ถนน สะดวกร้อยละ ๑๐๐	การสัญจรไป - มา ของประชาชนสะดวก มากขึ้น	แผนพัฒนา หมู่บ้าน ม.๘	"
๙๐	โครงการก่อสร้างบล็อกคอนกรีตบ้านสระ หมู่ที่ ๘ บริเวณที่นายนายสมเทศ ป้อมสุวรรณ	-เพื่อให้ น้ำไหลผ่านได้สะดวก ไม่กีดขวางคันดิน	กว้าง ๓.๒๐ เมตร ยาว ๓.๒๐ เมตร สูง ๒.๒๐ เมตร จำนวน ๒ ช่องทาง	-	-	-	-	๒๓๒,๐๐๐	ป้องกันการกัดเซาะ ตลิ่งได้ร้อยละ ๙๐	น้ำไม่ท่วมพืชผลทางการ เกษตร	แผนพัฒนา หมู่บ้าน ม.๘	"

รายละเอียดโครงการพัฒนา
แผนพัฒนาท้องถิ่น (พ.ศ. ๒๕๖๖ - ๒๕๗๐)
สำหรับ องค์กรปกครองส่วนท้องถิ่นดำเนินการ
องค์การบริหารส่วนตำบลโนนกก

ผ. ๐๒/๑

ก. ยุทธศาสตร์จังหวัดที่ ๒ พัฒนาการท่องเที่ยวให้มีคุณภาพได้มาตรฐาน

ข. ยุทธศาสตร์การพัฒนาของ อปท. ในเขตจังหวัดที่ ๖ การพัฒนาโครงสร้างพื้นฐานเพื่อรองรับการเป็นศูนย์กลางทางการตลาดและเชื่อมโยงสู่ประเทศในประชาคมอาเซียน

๒.ยุทธศาสตร์ การพัฒนาโครงสร้างพื้นฐาน

๒.๑ แผนงาน อุตสาหกรรมและการโยธา

ที่	โครงการ	วัตถุประสงค์	เป้าหมาย (ผลผลิตของโครงการ)	งบประมาณและที่ผ่านมา					ตัวชี้วัด (KPI)	ผลที่คาดว่าจะ ได้รับ	ที่มาของ โครงการ	หน่วยงาน รับผิดชอบ หลัก
				๒๕๖๖ (บาท)	๒๕๖๗ (บาท)	๒๕๖๘ (บาท)	๒๕๖๙ (บาท)	๒๕๗๐ (บาท)				
๙๑	โครงการขุดเจาะบ่อบาดาลพร้อมติดตั้งแผงโซลาร์เซลล์ให้แก่กลุ่มเกษตรกรบ้านสระ หมู่ที่ ๘	-เพื่อให้เกษตรกรมีน้ำเพื่อใช้ทำการเกษตร	เกษตรกรจำนวน ๕ กลุ่มๆ ละ ๑ บ่อ	-	-	-	-	๑๗๕,๐๐๐	เกษตรกรมีน้ำใช้ทำการเกษตรร้อยละ ๘๐	เกษตรกรมีน้ำเพียงพอต่อการทำการเกษตร	แผนพัฒนาหมู่บ้าน ม.๘	กองช่าง
๙๒	โครงการก่อสร้างถนนแอสฟัลติกทับถนนคอนกรีตเดิมบ้านโนนสุขสันต์ หมู่ที่ ๙ เริ่มจากบ้านนายสมอาจ เค้ายโนนกกอก ถึงบ้านนางปริยา บุราณ	-เพื่อให้การสัญจรไป - มาสะดวก	ขนาดกว้าง ๔.๐๐ เมตร ยาว ๑๐๘ เมตร หนา ๐.๐๕ เมตร	๑๓๓,๐๐๐	-	-	-	-	ประชาชนได้ใช้ถนนสะดวกร้อยละ ๑๐๐	การสัญจรไป - มาของประชาชนสะดวกมากขึ้น	แผนพัฒนาหมู่บ้าน ม.๙	"
๙๓	โครงการปรับปรุงภูมิทัศน์เมืองกลางทางเข้าวัดพระเจ้าอ้อย บ้านโนนสุขสันต์ หมู่ที่ ๙ เพื่อทำเป็นสนามกีฬา	-เพื่อใช้จัดกิจกรรมต่างๆ และมีสนามกีฬาเพื่อส่งเสริมการออกกำลังกาย	พื้นที่ ๘ ไร่	๑๕๐,๐๐๐	-	-	-	-	ประชาชนขึ้นที่ในการออกกำลังกายร้อยละ ๘๐	มีพื้นที่ในการจัดกิจกรรมและออกกำลังกาย	แผนพัฒนาหมู่บ้าน ม.๙	"
๙๔	โครงการก่อสร้างถนนคอนกรีตเสริมเหล็กเข้าสู่พื้นที่การเกษตรบ้านโนนสุขสันต์ หมู่ที่ ๙ เริ่มจากสะพานทางเข้าหมู่บ้านถึงนายนายสุวรรณ โคตรโนนกกอก	-เพื่อให้การสัญจรไป - มาสะดวก	ขนาดกว้าง ๔.๐๐ เมตร ยาว ๕๐๐ เมตร หนา ๐.๑๕ เมตร	๕๑,๐๐๐	-	-	-	-	ประชาชนได้ใช้ถนนสะดวกร้อยละ ๑๐๐	การสัญจรไป - มาของประชาชนสะดวกมากขึ้น	แผนพัฒนาหมู่บ้าน ม.๙	"

รายละเอียดโครงการพัฒนา
 แผนพัฒนาท้องถิ่น (พ.ศ. ๒๕๖๖ - ๒๕๗๐)
 สำหรับ องค์การปกครองส่วนท้องถิ่นดำเนินการ
 องค์การบริหารส่วนตำบลโนนกกอก

ผ. ๐๒/๑

ก. ยุทธศาสตร์จังหวัดที่ ๒ พัฒนาการท่องเที่ยวให้มีคุณภาพได้มาตรฐาน

ข. ยุทธศาสตร์การพัฒนาของ อปท. ในเขตจังหวัดที่ ๖ การพัฒนาโครงสร้างพื้นฐานเพื่อรองรับการเป็นศูนย์กลางทางการตลาดและเชื่อมโยงสู่ประเทศในประชาคมอาเซียน

๒.ยุทธศาสตร์ การพัฒนาโครงสร้างพื้นฐาน

๒.๑ แผนงาน อุตสาหกรรมและการโยธา

ที่	โครงการ	วัตถุประสงค์	เป้าหมาย (ผลผลิตของโครงการ)	งบประมาณและที่ผ่านมา					ตัวชี้วัด (KPI)	ผลที่คาดว่าจะได้รับ	ที่มาของโครงการ	หน่วยงานรับผิดชอบหลัก
				๒๕๖๖ (บาท)	๒๕๖๗ (บาท)	๒๕๖๘ (บาท)	๒๕๖๙ (บาท)	๒๕๗๐ (บาท)				
๙๕	โครงการก่อสร้างถนนคอนกรีตเสริมเหล็กเข้าสู่พื้นที่การเกษตรบ้านโนนสุขสันต์ หมู่ที่ ๙ เริ่มจากสะพานทางเข้าหมู่บ้านถึงนางทองสุข กล้าเมืองกลาง	-เพื่อให้การสัญจรไป - มาสะดวก	ขนาดกว้าง ๔.๐๐ เมตร ยาว ๕๐๐ เมตร หนา ๐.๑๕ เมตร	-	๙๙๔,๐๐๐	-	-	-	ประชาชนได้ใช้ถนนสะดวกร้อยละ ๑๐๐	การสัญจรไป - มาของประชาชนสะดวกมากขึ้น	แผนพัฒนาหมู่บ้าน ม.๙	กองช่าง
๙๖	โครงการก่อสร้างถนนคอนกรีตเสริมเหล็กเข้าสู่พื้นที่การเกษตรบ้านโนนสุขสันต์ หมู่ที่ ๙ เริ่มจากลานอ้อยโรงงาน ถึงนายอัมพร ชันติ	-เพื่อให้การสัญจรไป - มาสะดวก	ขนาดกว้าง ๔.๐๐ เมตร ยาว ๕๐๐ เมตร หนา ๐.๑๕ เมตร	-	๙๙๔,๐๐๐	-	-	-	ประชาชนได้ใช้ถนนสะดวกร้อยละ ๑๐๐	การสัญจรไป - มาของประชาชนสะดวกมากขึ้น	แผนพัฒนาหมู่บ้าน ม.๙	"
๙๗	โครงการก่อสร้างถนนคอนกรีตเสริมเหล็กเข้าสู่พื้นที่การเกษตรบ้านโนนสุขสันต์ หมู่ที่ ๙ เริ่มจากนายอำมร พลขาลีถึงนายอารมย์ แกมแก้ว	-เพื่อให้การสัญจรไป - มาสะดวก	ขนาดกว้าง ๔.๐๐ เมตร ยาว ๕๐๐ เมตร หนา ๐.๑๕ เมตร	-	๙๙๔,๐๐๐	-	-	-	ประชาชนได้ใช้ถนนสะดวกร้อยละ ๑๐๐	การสัญจรไป - มาของประชาชนสะดวกมากขึ้น	แผนพัฒนาหมู่บ้าน ม.๙	"

รายละเอียดโครงการพัฒนา
แผนพัฒนาท้องถิ่น (พ.ศ. ๒๕๖๖ - ๒๕๗๐)
สำหรับ องค์กรปกครองส่วนท้องถิ่นดำเนินการ
องค์การบริหารส่วนตำบลโนนกกอก

ผ. ๐๒/๑

ก. ยุทธศาสตร์จังหวัดที่ ๒ พัฒนาการท่องเที่ยวให้มีคุณภาพได้มาตรฐาน

ข. ยุทธศาสตร์การพัฒนาของ อปท. ในเขตจังหวัดที่ ๖ การพัฒนาโครงสร้างพื้นฐานเพื่อรองรับการเป็นศูนย์กลางทางการตลาดและเชื่อมโยงสู่ประเทศในประชาคมอาเซียน

๒.ยุทธศาสตร์ การพัฒนาโครงสร้างพื้นฐาน

๒.๑ แผนงาน อุตสาหกรรมและการโยธา

ที่	โครงการ	วัตถุประสงค์	เป้าหมาย (ผลผลิตของโครงการ)	งบประมาณและที่ผ่านมา					ตัวชี้วัด (KPI)	ผลที่คาดว่าจะได้รับ	ที่มาของโครงการ	หน่วยงานรับผิดชอบหลัก
				๒๕๖๖ (บาท)	๒๕๖๗ (บาท)	๒๕๖๘ (บาท)	๒๕๖๙ (บาท)	๒๕๗๐ (บาท)				
๙๘	โครงการก่อสร้างถนนคอนกรีตเสริมเหล็กเข้าสู่พื้นที่การเกษตรบ้านโนนสุขสันต์ หมู่ที่ ๙ เริ่มจากนางางทองสุข กล้าเมืองกลาง ถึงนางางคำปอย พหลชาติ	-เพื่อให้การสัญจรไป - มาสะดวก	ระยะทาง ๕๐๐ เมตร กว้าง ๔ เมตร หนา ๐.๑๕ เมตร	-	-	๙๙๔,๐๐๐	-	-	ประชาชนได้ใช้ถนนสะดวกร้อยละ ๑๐๐	การสัญจรไป - มาของประชาชนสะดวกมากขึ้น	แผนพัฒนาหมู่บ้าน ม.๙	กองช่าง
๙๙	โครงการก่อสร้างถนนแอสฟัลต์ติกทับถนนคอนกรีตเดิมบ้านโนนสุขสันต์ หมู่ที่ ๙ เริ่มจากบ้านนายมะ ขันติ ถึงบ้านนายสมยศ ประสมเพชร	-เพื่อให้การสัญจรไป - มาสะดวก	ระยะทาง ๓๐๐ เมตร กว้าง ๕.๐๐ เมตร หนา ๐.๑๕ เมตร	-	-	๔๖๔,๐๐๐	-	-	ประชาชนได้ใช้ถนนสะดวกร้อยละ ๑๐๐	การสัญจรไป - มาของประชาชนสะดวกมากขึ้น	แผนพัฒนาหมู่บ้าน ม.๙	"
๑๐๐	โครงการก่อสร้างถนนแอสฟัลต์ติกทับถนนคอนกรีตเดิมบ้านโนนสุขสันต์ หมู่ที่ ๙ เริ่มจากบ้านนางดาราศรีเมืองกลาง ถึงบ้านนายสุบรรณศรีเมืองกลาง	-เพื่อให้การสัญจรไป - มาสะดวก	ระยะทาง ๓๐๐ เมตร กว้าง ๕.๐๐ เมตร หนา ๐.๑๕ เมตร	-	-	-	๔๖๔,๐๐๐	-	ประชาชนได้ใช้ถนนสะดวกร้อยละ ๑๐๐	การสัญจรไป - มาของประชาชนสะดวกมากขึ้น	แผนพัฒนาหมู่บ้าน ม.๙	"

รายละเอียดโครงการพัฒนา
แผนพัฒนาท้องถิ่น (พ.ศ. ๒๕๖๖ - ๒๕๗๐)
สำหรับ องค์กรปกครองส่วนท้องถิ่นดำเนินการ
องค์การบริหารส่วนตำบลโนนกกอก

ผ. ๐๒/๑

ก. ยุทธศาสตร์จังหวัดที่ ๒ พัฒนาการท่องเที่ยวให้มีคุณภาพได้มาตรฐาน

ข. ยุทธศาสตร์การพัฒนาของ อปท. ในเขตจังหวัดที่ ๖ การพัฒนาโครงสร้างพื้นฐานเพื่อรองรับการเป็นศูนย์กลางทางการตลาดและเชื่อมโยงสู่ประเทศในประชาคมอาเซียน

๒.ยุทธศาสตร์ การพัฒนาโครงสร้างพื้นฐาน

๒.๑ แผนงาน อุตสาหกรรมและการโยธา

ที่	โครงการ	วัตถุประสงค์	เป้าหมาย (ผลผลิตของโครงการ)	งบประมาณและที่ผ่านมา					ตัวชี้วัด (KPI)	ผลที่คาดว่าจะได้รับ	ที่มาของโครงการ	หน่วยงานรับผิดชอบหลัก
				๒๕๖๖ (บาท)	๒๕๖๗ (บาท)	๒๕๖๘ (บาท)	๒๕๖๙ (บาท)	๒๕๗๐ (บาท)				
๑๐๑	โครงการก่อสร้างถนนแอสฟัลต์ติกทับถนนคอนกรีตเดิมบ้านโนนสุขสันต์ หมู่ที่ ๙ เริ่มจากที่นายสำเนียงครองไข่น้ำ ถึงบ้านนายบัวสอน สุนีย์	-เพื่อให้การสัญจรไป - มาสะดวก	ระยะทาง ๓๐๐ เมตร กว้าง ๕.๐๐ เมตร หนา ๐.๐๕ เมตร	-	-	-	๔๖๔,๐๐๐	-	ประชาชนได้ใช้ถนนสะดวกร้อยละ ๑๐๐	การสัญจรไป - มาของประชาชนสะดวกมากขึ้น	แผนพัฒนาหมู่บ้าน ม.๙	กองช่าง
๑๐๒	โครงการก่อสร้างถนนแอสฟัลต์ติกทับถนนคอนกรีตเดิมบ้านโนนสุขสันต์ หมู่ที่ ๙ เริ่มจากบ้านนายสมยศ ประสมเพชร ถึงบ้านนายทอน สวัสดิ์เดช	-เพื่อให้การสัญจรไป - มาสะดวก	ระยะทาง ๒๐๐ เมตร กว้าง ๕.๐๐ เมตร หนา ๐.๐๕ เมตร	-	-	-	๓๐๙,๐๐๐	-	ประชาชนได้ใช้ถนนสะดวกร้อยละ ๑๐๐	การสัญจรไป - มาของประชาชนสะดวกมากขึ้น	แผนพัฒนาหมู่บ้าน ม.๙	"
๑๐๓	โครงการปรับปรุงถนนเข้าสู่พื้นที่การเกษตรบ้านโนนสุขสันต์ หมู่ที่ ๙ เริ่มจากนายนายส่วย ภูมิชนะภิก ถึงนางนางยวนตา บุญเสนา	-เพื่อแก้ไขปัญหาด้านการคมนาคมและขนส่งผลผลิตทางการเกษตรให้กับประชาชน	ระยะทาง ๕๐๐ เมตร กว้าง ๔.๐๐ เมตร หนา ๐.๐๕ เมตร โดยทำการลงดินลูกรังพร้อมลงหินคลุก	-	-	-	-	๕๑,๐๐๐	ประชาชนได้ใช้ถนนสะดวกร้อยละ ๙๐	การสัญจรไป - มาสะดวกต่อการขนส่งพืชผลทางการเกษตร	แผนพัฒนาหมู่บ้าน ม.๙	"

รายละเอียดโครงการพัฒนา
แผนพัฒนาท้องถิ่น (พ.ศ. ๒๕๖๖ - ๒๕๗๐)
สำหรับ องค์กรปกครองส่วนท้องถิ่นดำเนินการ
องค์การบริหารส่วนตำบลโนนกก

ผ. ๐๒/๑

ก. ยุทธศาสตร์จังหวัดที่ ๒ พัฒนาการท่องเที่ยวให้มีคุณภาพได้มาตรฐาน

ข. ยุทธศาสตร์การพัฒนาของ อปท. ในเขตจังหวัดที่ ๖ การพัฒนาโครงสร้างพื้นฐานเพื่อรองรับการเป็นศูนย์กลางทางการตลาดและเชื่อมโยงสู่ประเทศในประชาคมอาเซียน

๒.ยุทธศาสตร์ การพัฒนาโครงสร้างพื้นฐาน

๒.๑ แผนงาน อุตสาหกรรมและการโยธา

ที่	โครงการ	วัตถุประสงค์	เป้าหมาย (ผลผลิตของโครงการ)	งบประมาณและที่ผ่านมา					ตัวชี้วัด (KPI)	ผลที่คาดว่าจะได้รับ	ที่มาของโครงการ	หน่วยงานรับผิดชอบหลัก
				๒๕๖๖ (บาท)	๒๕๖๗ (บาท)	๒๕๖๘ (บาท)	๒๕๖๙ (บาท)	๒๕๗๐ (บาท)				
๑๐๔	โครงการปรับปรุงถนนเข้าสู่พื้นที่การเกษตรบ้านโนนสุขสันต์ หมู่ที่ ๙ เริ่มจากไร่นายสมยศ รักษาศิลป์ ถึงนางานงูเวียง โคตรโนนกก	-เพื่อแก้ไขปัญหาด้านการคมนาคมและขนส่งผลผลิตทางการเกษตรให้กับประชาชน	ระยะทาง ๓๐๐ เมตร กว้าง ๔.๐๐ เมตร หนา ๐.๐๕ เมตร โดยทำการลงดินลูกรังพร้อมลงหินคลุก	-	-	-	-	๓๐,๐๐๐	ประชาชนได้ใช้ถนนสะดวกร้อยละ ๙๐	การสัญจรไป - มาสะดวกต่อการขนส่งพืชผลทางการเกษตร	แผนพัฒนาหมู่บ้าน ม.๙	กองช่าง
๑๐๕	โครงการปรับปรุงถนนเข้าสู่พื้นที่การเกษตรบ้านโนนสุขสันต์ หมู่ที่ ๙ เริ่มจากนายนายส่วย ภูมิชนะกิจ ถึงไร่นายนิยมกล้าเมืองกลาง	-เพื่อแก้ไขปัญหาด้านการคมนาคมและขนส่งผลผลิตทางการเกษตรให้กับประชาชน	ระยะทาง ๒๐๐ เมตร กว้าง ๔.๐๐ เมตร หนา ๐.๐๕ เมตร โดยทำการลงดินลูกรังพร้อมลงหินคลุก	-	-	-	-	๒๐,๐๐๐	ประชาชนได้ใช้ถนนสะดวกร้อยละ ๙๐	การสัญจรไป - มาสะดวกต่อการขนส่งพืชผลทางการเกษตร	แผนพัฒนาหมู่บ้าน ม.๙	"
๑๐๖	โครงการก่อสร้างถนนแอสฟัลต์ติกทับถนนคอนกรีตเดิมบ้านสระ หมู่ที่ ๑๐ โคกดินแดง	-เพื่อให้การสัญจรไป - มาสะดวก	กว้าง ๕.๐๐ เมตร ยาว ๓๐๐ เมตร หนา ๐.๐๕ เมตร	๔๖๔,๐๐๐	-	-	-	-	ประชาชนได้ใช้ถนนสะดวกร้อยละ ๑๐๐	การสัญจรไป - มาของประชาชนสะดวกมากขึ้น	แผนพัฒนาหมู่บ้าน ม.๑๐	"

รายละเอียดโครงการพัฒนา
 แผนพัฒนาท้องถิ่น (พ.ศ. ๒๕๖๖ - ๒๕๗๐)
 สำหรับ องค์กรปกครองส่วนท้องถิ่นดำเนินการ
 องค์การบริหารส่วนตำบลโนนกก

ผ. ๐๒/๑

ก. ยุทธศาสตร์จังหวัดที่ ๒ พัฒนาการท่องเที่ยวให้มีคุณภาพได้มาตรฐาน

ข. ยุทธศาสตร์การพัฒนาของ อปท. ในเขตจังหวัดที่ ๖ การพัฒนาโครงสร้างพื้นฐานเพื่อรองรับการเป็นศูนย์กลางทางการตลาดและเชื่อมโยงสู่ประเทศในประชาคมอาเซียน

๒.ยุทธศาสตร์ การพัฒนาโครงสร้างพื้นฐาน

๒.๑ แผนงาน อุตสาหกรรมและการโยธา

ที่	โครงการ	วัตถุประสงค์	เป้าหมาย (ผลผลิตของโครงการ)	งบประมาณและที่ผ่านมา					ตัวชี้วัด (KPI)	ผลที่คาดว่าจะได้รับ	ที่มาของโครงการ	หน่วยงานรับผิดชอบหลัก
				๒๕๖๖ (บาท)	๒๕๖๗ (บาท)	๒๕๖๘ (บาท)	๒๕๖๙ (บาท)	๒๕๗๐ (บาท)				
๑๐๗	โครงการก่อสร้างถนนคอนกรีตเสริมเหล็ก บ้านสระ หมู่ที่ ๑๐ บ้านนางมวน สวัสดิ์เดช	-เพื่อให้การสัญจรไป - มา สะดวก	กว้าง ๕.๐๐ เมตร ยาว ๒๕ เมตร หนา ๐.๑๕ เมตร	๖๒,๐๐๐	-	-	-	-	ประชาชนได้ใช้ถนน สะดวกร้อยละ ๑๐๐	การสัญจรไป - มา ของประชาชนสะดวกมากขึ้น	แผนพัฒนา หมู่บ้าน ม.๑๐	กองช่าง
๑๐๘	โครงการก่อสร้างบล็อคอคอนเวิร์ส บ้านสระ หมู่ที่ ๑๐ ลำห้วยยางที่ นายประดิษฐ์ คำเขียว	-เพื่อให้น้ำไหลผ่านได้สะดวก ไม่กัดเซาะคันดิน	กว้าง 3.20 เมตร ยาว 5.40 เมตร จำนวน 2 ช่องทาง	-	๒๓๒,๐๐๐	-	-	-	ป้องกันการกัดเซาะ ดิ่งได้ร้อยละ ๙๐	น้ำไม่ท่วมพืชผลทางการเกษตร	แผนพัฒนา หมู่บ้าน ม.๑๐	"
๑๐๙	โครงการเทเลนคอนกรีตเสริมเหล็ก บ้านสระหมู่ที่ ๑๐ โคนดินแดง	-เพื่อใช้เป็นสถานที่ออกกำลังกายและจัดกิจกรรมต่างๆ	กว้าง ๓๐ เมตร ยาว ๕๐ เมตร หนา ๐.๑๐ เมตร	-	-	๕๒๕,๐๐๐	-	-	ประชาชนใช้สถานที่ ออกกำลังกายและจัด กิจกรรมร้อยละ ๘๐	ประชาชนมีสถานที่ออกกำลังกายและจัดกิจกรรมต่างๆ	แผนพัฒนา หมู่บ้าน ม.๑๐	"
๑๑๐	โครงการเทเลนคอนกรีตเสริมเหล็ก บ้านสระ หมู่ที่ ๑๐ จุดทำพิธีรำบวงสรวงผีฟ้า	-เพื่อให้มีสถานที่ในการจัดกิจกรรม	กว้าง ๒๐ เมตร ยาว ๒๐ เมตร หนา ๐.๑๐ เมตร	-	-	-	๑๔๐,๐๐๐	-	ประชาชนมีพื้นที่ สะดวกในการจัด กิจกรรมร้อยละ ๘๐	ประชาชนมีสถานที่ในกา จัดกิจกรรม	แผนพัฒนา หมู่บ้าน ม.๑๐	"

รายละเอียดโครงการพัฒนา
แผนพัฒนาท้องถิ่น (พ.ศ. ๒๕๖๖ - ๒๕๗๐)
สำหรับ องค์กรปกครองส่วนท้องถิ่นดำเนินการ
องค์การบริหารส่วนตำบลโนนกกอก

ผ. ๐๒/๑

ก. ยุทธศาสตร์จังหวัดที่ ๒ พัฒนาการท่องเที่ยวให้มีคุณภาพได้มาตรฐาน

ข. ยุทธศาสตร์การพัฒนาของ อปท. ในเขตจังหวัดที่ ๖ การพัฒนาโครงสร้างพื้นฐานเพื่อรองรับการเป็นศูนย์กลางทางการตลาดและเชื่อมโยงสู่ประเทศในประชาคมอาเซียน

๒.ยุทธศาสตร์ การพัฒนาโครงสร้างพื้นฐาน

๒.๑ แผนงาน อุตสาหกรรมและการโยธา

ที่	โครงการ	วัตถุประสงค์	เป้าหมาย (ผลผลิตของโครงการ)	งบประมาณและที่ผ่านมา					ตัวชี้วัด (KPI)	ผลที่คาดว่าจะได้รับ	ที่มาของโครงการ	หน่วยงานรับผิดชอบหลัก
				๒๕๖๖ (บาท)	๒๕๖๗ (บาท)	๒๕๖๘ (บาท)	๒๕๖๙ (บาท)	๒๕๗๐ (บาท)				
๑๑๑	โครงการขุดเจาะบ่อบาดาลเพื่อการเกษตรบ้านสระ หมู่ที่ ๑๐	-เพื่อให้เกษตรกรมีน้ำเพื่อใช้ทำการเกษตร	เกษตรกรจำนวน ๕ กลุ่มๆ ละ ๑ บ่อ	-	-	-	๑๗๕,๐๐๐	-	เกษตรกรมีน้ำใช้ทำการเกษตรร้อยละ ๘๐	เกษตรกรมีน้ำเพียงพอต่อการทำการเกษตร	แผนพัฒนาหมู่บ้าน ม.๑๐	กองช่าง
๑๑๒	โครงการปรับปรุงถนนดินลงหินคลุกสายห้วยหวาย บ้านสระ หมู่ที่ ๑๐	-เพื่อแก้ไขปัญหาด้านการคมนาคมและขนส่งผลผลิตทางการเกษตรให้กับประชาชน	กว้าง ๕.๐๐ เมตร ยาว ๑,๐๐๐ เมตร หนา ๐.๐๕ เมตร	-	-	-	-	๑๒๗,๐๐๐	ประชาชนได้ใช้ถนนสะดวกร้อยละ ๙๐	การสัญจรไป - มาสะดวก	แผนพัฒนาหมู่บ้าน ม.๑๐	"
๑๑๓	โครงการปรับปรุงถนนดินลงหินคลุกเข้าสู่พื้นที่การเกษตรบ้านสระ หมู่ที่ ๑๐ สายฮ้องหว้า	-เพื่อแก้ไขปัญหาด้านการคมนาคมและขนส่งผลผลิตทางการเกษตรให้กับประชาชน	กว้าง ๕.๐๐ เมตร ยาว ๑,๐๐๐ เมตร หนา ๐.๐๕ เมตร	-	-	-	-	๑๒๗,๐๐๐	ประชาชนใช้ถนนสะดวกปลอดภัยร้อยละ ๙๐	การคมนาคมขนส่งพืชผลทางการเกษตรสะดวก รวดเร็ว และปลอดภัย	แผนพัฒนาหมู่บ้าน ม.๑๐	"
๑๑๔	โครงการปรับปรุงถนนดินลงหินคลุกเข้าสู่พื้นที่การเกษตรบ้านสระ หมู่ที่ ๑๐ สายป่าชำคาม	-เพื่อแก้ไขปัญหาด้านการคมนาคมและขนส่งผลผลิตทางการเกษตรให้กับประชาชน	กว้าง ๕.๐๐ เมตร ยาว ๘๐๐ เมตร หนา ๐.๐๕ เมตร	-	-	-	-	๑๐๒,๐๐๐	ประชาชนใช้ถนนสะดวกปลอดภัยร้อยละ ๙๐	การคมนาคมขนส่งพืชผลทางการเกษตรสะดวก รวดเร็ว และปลอดภัย	แผนพัฒนาหมู่บ้าน ม.๑๐	"

รายละเอียดโครงการพัฒนา
แผนพัฒนาท้องถิ่น (พ.ศ. ๒๕๖๖ - ๒๕๗๐)
สำหรับ องค์กรปกครองส่วนท้องถิ่นดำเนินการ
องค์การบริหารส่วนตำบลโนนกก

ผ. ๐๒/๑

ก. ยุทธศาสตร์จังหวัดที่ ๒ พัฒนาการท่องเที่ยวให้มีคุณภาพได้มาตรฐาน

ข. ยุทธศาสตร์การพัฒนาของ อปท. ในเขตจังหวัดที่ ๖ การพัฒนาโครงสร้างพื้นฐานเพื่อรองรับการเป็นศูนย์กลางทางการตลาดและเชื่อมโยงสู่ประเทศในประชาคมอาเซียน

๒.ยุทธศาสตร์ การพัฒนาโครงสร้างพื้นฐาน

๒.๑ แผนงาน อุตสาหกรรมและการโยธา

ที่	โครงการ	วัตถุประสงค์	เป้าหมาย (ผลผลิตของโครงการ)	งบประมาณและที่ผ่านมา					ตัวชี้วัด (KPI)	ผลที่คาดว่าจะได้รับ	ที่มาของโครงการ	หน่วยงานรับผิดชอบหลัก
				๒๕๖๖ (บาท)	๒๕๖๗ (บาท)	๒๕๖๘ (บาท)	๒๕๖๙ (บาท)	๒๕๗๐ (บาท)				
๑๑๕	โครงการก่อสร้างถนนคอนกรีตเสริมเหล็กบ้านสระ หมู่ที่ ๗ สายวังลึกถึงที่นางนิยม กิ่งโนนกก บ้านนงเจ้า หมู่ที่ ๒	-เพื่อให้การสัญจรไป - มาสะดวก	กว้าง ๔.๐๐ เมตร ยาว ๒๙๒ เมตร หนา ๐.๑๕ เมตร	๕๖๘,๐๐๐	-	-	-	-	ประชาชนได้ใช้ถนนสะดวกร้อยละ ๑๐๐	การสัญจรไป - มาของประชาชนสะดวกมากขึ้น	แผนพัฒนาหมู่บ้าน ม.๗	กองช่าง
๑๑๖	โครงการก่อสร้างถนนคอนกรีตเสริมเหล็กเชื่อมระหว่างตำบลโนนกกถึงตำบลสระโพนทองจากที่นายธรรมบุญ ถิ่นโสภาก ถึงที่นายศิริโชค งามศักดิ์ บ้านโนนเห็ดโคก หมู่ที่ ๕	-เพื่อให้การสัญจรไป - มาสะดวก	กว้าง ๔.๐๐ เมตร ยาว ๒๙๒ เมตร หนา ๐.๑๕ เมตร	๕๖๘,๐๐๐	-	-	-	-	ประชาชนได้ใช้ถนนสะดวกร้อยละ ๑๐๐	การสัญจรไป - มาของประชาชนสะดวกมากขึ้น	แผนพัฒนาหมู่บ้าน ม.๕	"
๑๑๗	โครงการปรับปรุงลานจอดรถที่สาธารณประโยชน์วัดป่าสระแก้วบ้านสระ หมู่ที่ ๑๐	-เพื่อให้เกิดความสะดวกและเป็นระเบียบในการจอดรถ	กว้าง ๒๕ เมตร ยาว ๕๐ เมตร หนา ๐.๑๐ เมตร	๔๓๗,๐๐๐	-	-	-	-	ประชาชนที่ใช้พื้นที่ได้รับความสะดวกร้อยละ ๑๐๐	ประชาชนได้รับความสะดวกเมื่อมาใช้สถานที่	แผนพัฒนาหมู่บ้าน ม.๑๐	"

รายละเอียดโครงการพัฒนา
แผนพัฒนาท้องถิ่น (พ.ศ. ๒๕๖๖ - ๒๕๗๐)
สำหรับ องค์กรปกครองส่วนท้องถิ่นดำเนินการ
องค์การบริหารส่วนตำบลโนนกก

ผ. ๐๒/๑

ก. ยุทธศาสตร์จังหวัดที่ ๒ พัฒนาการท่องเที่ยวให้มีคุณภาพได้มาตรฐาน

ข. ยุทธศาสตร์การพัฒนาของ อปท. ในเขตจังหวัดที่ ๖ การพัฒนาโครงสร้างพื้นฐานเพื่อรองรับการเป็นศูนย์กลางทางการตลาดและเชื่อมโยงสู่ประเทศในประชาคมอาเซียน

๒.ยุทธศาสตร์ การพัฒนาโครงสร้างพื้นฐาน

๒.๑ แผนงาน อุตสาหกรรมและการโยธา

ที่	โครงการ	วัตถุประสงค์	เป้าหมาย (ผลผลิตของโครงการ)	งบประมาณและที่ผ่านมา					ตัวชี้วัด (KPI)	ผลที่คาดว่าจะได้รับ	ที่มาของโครงการ	หน่วยงานรับผิดชอบหลัก
				๒๕๖๖ (บาท)	๒๕๖๗ (บาท)	๒๕๖๘ (บาท)	๒๕๖๙ (บาท)	๒๕๗๐ (บาท)				
๑๑๘	โครงการก่อสร้างถนนคอนกรีตเสริมเหล็กภายในหมู่บ้านสระ หมู่ที่ ๗ เริ่มจากบ้านนายสุนัน ดิทมามแห ถึงที่นายนายไพ แสนตรี	-เพื่อให้การสัญจรไป - มาสะดวก	กว้าง ๔.๐๐ เมตร ยาว ๘๐ เมตร หนา ๐.๑๕ เมตร	๑๖๐,๐๐๐	-	-	-	-	ประชาชนได้ใช้ถนนสะดวกร้อยละ ๑๐๐	การสัญจรไป - มาของประชาชนสะดวกมากขึ้น	แผนพัฒนาหมู่บ้าน ม.๗	กองช่าง
๑๑๙	โครงการปรับปรุงสนามฟุตบอลโรงเรียนบ้านโนนเห็ดโคก หมู่ที่ ๕	-เพื่อส่งเสริมการออกกำลังกายให้เด็ก เยาวชนและประชาชน	กว้าง ๑๙ เมตร ยาว ๓๕ เมตร หนา ๐.๑๐ เมตร	-	๓๐๐,๐๐๐	-	-	-	เด็ก เยาวชน และประชาชนใช้สถานที่ออกกำลังกายร้อยละ ๘	เด็ก เยาวชน และประชาชนมีสถานที่ออกกำลังกาย	แผนพัฒนาหมู่บ้าน ม.๕	"
๑๒๐	โครงการปรับปรุงศูนย์การเรียนรู้บุปผารามโมเดลบ้านเปือย หมู่ที่ ๔	-เพื่อเป็นแหล่งเรียนรู้ให้แก่ชุมชนและผู้สนใจมาเยี่ยมชม	ศูนย์การเรียนรู้โรงเรียนบุปผารามบ้านเปือย หมู่ที่ ๔	๖๐,๐๐๐	-	-	-	-	มีผู้สนใจเข้าศึกษาแหล่งเรียนรู้ร้อยละ ๘๐	มีแหล่งเรียนรู้ในชุมชน	แผนพัฒนาหมู่บ้าน ม.๔	"
๑๒๑	โครงการก่อสร้างถนนแอสฟัลท์ติกทับถนนคอนกรีตเดิมบ้านโสกเชือก หมู่ที่ ๓จากถนนสายเกษตร -หนองบัวแดง ถึงที่สาธารณประโยชน์ (ฉาปมสถาน) บ้านโสกเชือก หมู่ที่๓	-เพื่อให้การสัญจรไป - มาสะดวก	กว้าง ๔.๐๐ เมตร ยาว ๘๑๐ เมตร หนา ๐.๐๕ เมตร	๑,๒๑๕,๐๐๐	-	-	-	-	ประชาชนได้ใช้ถนนสะดวกร้อยละ ๑๐๐	การสัญจรไป - มาของประชาชนสะดวกมากขึ้น	แผนพัฒนาหมู่บ้าน ม.๓	"

รายละเอียดโครงการพัฒนา
แผนพัฒนาท้องถิ่น (พ.ศ. ๒๕๖๖ - ๒๕๗๐)
สำหรับ องค์กรปกครองส่วนท้องถิ่นดำเนินการ
องค์การบริหารส่วนตำบลโนนกก

ผ. ๐๒/๑

ก. ยุทธศาสตร์จังหวัดที่ ๒ พัฒนาการท่องเที่ยวให้มีคุณภาพได้มาตรฐาน

ข. ยุทธศาสตร์การพัฒนาของ อปท. ในเขตจังหวัดที่ ๖ การพัฒนาโครงสร้างพื้นฐานเพื่อรองรับการเป็นศูนย์กลางทางการตลาดและเชื่อมโยงสู่ประเทศในประชาคมอาเซียน

๒.ยุทธศาสตร์ การพัฒนาโครงสร้างพื้นฐาน

๒.๑ แผนงาน อุตสาหกรรมและการโยธา

ที่	โครงการ	วัตถุประสงค์	เป้าหมาย (ผลผลิตของโครงการ)	งบประมาณและที่ผ่านมา					ตัวชี้วัด (KPI)	ผลที่คาดว่าจะได้รับ	ที่มาของโครงการ	หน่วยงานรับผิดชอบหลัก
				๒๕๖๖ (บาท)	๒๕๖๗ (บาท)	๒๕๖๘ (บาท)	๒๕๖๙ (บาท)	๒๕๗๐ (บาท)				
๑๒๒	โครงการก่อสร้างถนนคอนกรีตเสริมเหล็กบ้านนกกเจ้า หมู่ที่ ๒ เริ่มจากบ้านนายสมดีบัวสระ ถึงสะพานทางเข้าบ้านโนนสุขสันต์ หมู่ ที่ ๙	-เพื่อให้การสัญจรไป - มาสะดวก	กว้าง ๔.๐๐ เมตร ยาว ๑,๔๙๐ เมตร หนา ๐.๑๕ เมตร	๒,๙๘๐,๐๐๐	-	-	-	-	ประชาชนได้ใช้ถนนสะดวกร้อยละ ๑๐๐	การสัญจรไป - มาของประชาชนสะดวกมากขึ้น	แผนพัฒนาหมู่บ้าน ม.๒	กองช่าง

รายละเอียดโครงการพัฒนา
ที่นำมาจากแผนพัฒนาหมู่บ้านและแผนพัฒนาชุมชน
(พ.ศ. ๒๕๖๖ - ๒๕๗๐)

องค์การบริหารส่วนตำบลโนนกกอก

ก. ยุทธศาสตร์จังหวัดที่ ๑ พัฒนาขีดความสามารถในการผลิต การจัดการสินค้าและบริการสร้างมูลค่าเพิ่มอย่างมีประสิทธิภาพและยั่งยืน

ผ. ๐๒/๑

ข. ยุทธศาสตร์การพัฒนาของ อปท. ในเขตจังหวัดที่ ๖ การพัฒนาโครงสร้างพื้นฐานเพื่อรองรับการเป็นศูนย์กลางทางการตลาดและเชื่อมโยงสู่ประเทศในประชาคมอาเซียน

๒.ยุทธศาสตร์ การพัฒนาโครงสร้างพื้นฐาน

๒.๒ แผนงานไฟฟ้าประปา

ที่	โครงการ	วัตถุประสงค์	เป้าหมาย (ผลผลิตของโครงการ)	งบประมาณและที่ผ่านมา					ตัวชี้วัด (KPI)	ผลที่คาดว่าจะได้รับ	ที่มาของ โครงการ	หน่วยงาน รับผิดชอบ หลัก
				๒๕๖๖ (บาท)	๒๕๖๗ (บาท)	๒๕๖๘ (บาท)	๒๕๖๙ (บาท)	๒๕๗๐ (บาท)				
๑	โครงการขยายเขตไฟฟ้าส่องสว่างภายในหมู่บ้านเมืองกลาง หมู่ที่ ๑	- เพื่อให้มีไฟฟ้าส่องสว่างอย่างทั่วถึงมีความปลอดภัยต่อชีวิตและทรัพย์สิน	ความยาว ๓๐๐ เมตร	-	-	๑๖๕,๐๐๐	-	-	มีความปลอดภัยในทรัพย์สินร้อยละ ๘๐	มีไฟฟ้าส่องสว่างอย่างทั่วถึง	แผนพัฒนาหมู่บ้าน ม.๑	กองช่าง
๒	โครงการวางท่อเมนระบบประปาหมู่บ้านเมืองกลาง หมู่ที่ ๑	-เพื่อให้ประชาชนมีน้ำเพียงพอต่อการอุปโภค	ท่อ PVC ขนาด ๒ นิ้ว ยาว ๓,๐๐๐ เมตร	-	-	-	๒๐๐,๐๐๐	-	ประชาชนมีน้ำเพียงพอต่อการอุปโภคร้อยละ ๘๐	ประชาชนมีน้ำเพื่อการอุปโภค	แผนพัฒนาหมู่บ้าน ม.๑	"
๓	โครงการขยายเขตไฟฟ้าเข้าสู่พื้นที่การเกษตรบ้านโสกเชือก หมู่ที่ ๓ เริ่มจากบ้านนายสังคม เลิศขามป้อมถึงที่ นายประสาท สีทอง	-เพื่อให้เกษตรกรมีไฟฟ้าใช้ทำการเกษตร	ความยาว ๓๕๐ เมตร	-	-	-	๑๗๕,๐๐๐	-	เกษตรกรมีไฟฟ้าใช้ทั่วถึงร้อยละ ๘๐	เกษตรกรมีไฟฟ้าใช้	แผนพัฒนาหมู่บ้าน ม.๓	"
๔	โครงการขยายเขตไฟฟ้าเข้าสู่พื้นที่การเกษตรบ้านโสกเชือก หมู่ที่ ๓ เริ่มจากบ้านนางสมคิดละเหลา ถึงที่นายพยงค์ พันธุ์ยาง	-เพื่อให้เกษตรกรมีไฟฟ้าใช้ทำการเกษตร	ความยาว ๓๕๐ เมตร	-	-	-	-	๑๗๕,๐๐๐	เกษตรกรมีไฟฟ้าใช้ทั่วถึงร้อยละ ๘๐	เกษตรกรมีไฟฟ้าใช้	แผนพัฒนาหมู่บ้าน ม.๓	"

รายละเอียดโครงการพัฒนา
ที่นำมาจากแผนพัฒนาหมู่บ้านและแผนพัฒนาชุมชน
(พ.ศ. ๒๕๖๖ - ๒๕๗๐)

องค์การบริหารส่วนตำบลโนนกก

ก. ยุทธศาสตร์จังหวัดที่ ๑ พัฒนาขีดความสามารถในการผลิต การจัดการสินค้าและบริการสร้างมูลค่าเพิ่มอย่างมีประสิทธิภาพและยั่งยืน

ผ. ๐๒/๑

ข. ยุทธศาสตร์การพัฒนาของ อปท. ในเขตจังหวัดที่ ๖ การพัฒนาโครงสร้างพื้นฐานเพื่อรองรับการเป็นศูนย์กลางทางการตลาดและเชื่อมโยงสู่ประเทศในประชาคมอาเซียน

๒.ยุทธศาสตร์ การพัฒนาโครงสร้างพื้นฐาน

๒.๒ แผนงานไฟฟ้าประปา

ที่	โครงการ	วัตถุประสงค์	เป้าหมาย (ผลผลิตของโครงการ)	งบประมาณและที่ผ่านมา					ตัวชี้วัด (KPI)	ผลที่คาดว่าจะได้รับ	ที่มาของโครงการ	หน่วยงานรับผิดชอบหลัก
				๒๕๖๖ (บาท)	๒๕๖๗ (บาท)	๒๕๖๘ (บาท)	๒๕๖๙ (บาท)	๒๕๗๐ (บาท)				
๕	โครงการวางท่อเมนระบบประปาอบหมู่บ้าน บ้านเปือย หมู่ที่ ๔	-เพื่อให้มีน้ำอุปโภคอย่างทั่วถึง	วางท่อ PVC Ø ๒ นิ้ว ยาว ๒,๕๐๐ เมตร	๑๕๐,๐๐๐	-	-	-	-	ประชาชนมีน้ำใช้ทั่วถึงร้อยละ ๘๐	ประชาชนมีน้ำใช้ทั่วถึง	แผนพัฒนาหมู่บ้าน ม.๔	กองช่าง
๖	โครงการขยายเขตไฟฟ้าเข้าสู่พื้นที่การเกษตร บ้านเปือย หมู่ที่ ๔	-เพื่อให้เกษตรกรมีไฟฟ้าใช้ทำการเกษตร	สายที่๑ จากที่นายโฮม บัวสระ ถึงที่นางนงสายรุ้ง แสนสระ ระยะทาง ๑,๓๐๐ เมตร	-	๖๕๐,๐๐๐	-	-	-	เกษตรกรมีไฟฟ้าใช้ทั่วถึงร้อยละ ๘๐	เกษตรกรมีฟ้าใช้อย่างทั่วถึง	แผนพัฒนาหมู่บ้าน ม.๔	"
๗	โครงการขยายเขตไฟฟ้าเข้าสู่พื้นที่การเกษตร บ้านเปือย หมู่ที่ ๔	-เพื่อให้เกษตรกรมีไฟฟ้าใช้ทำการเกษตร	สายที่๒ จากดอนธาตุ ถึงที่นายจรูญ วงษ์สระ ระยะทาง ๑,๐๐๐ เมตร	-	-	๕๐๐,๐๐๐	-	-	เกษตรกรมีไฟฟ้าใช้ทั่วถึงร้อยละ ๘๐	เกษตรกรมีฟ้าใช้อย่างทั่วถึง	แผนพัฒนาหมู่บ้าน ม.๔	"
๘	โครงการขยายเขตไฟฟ้าเข้าสู่พื้นที่การเกษตร บ้านเปือย หมู่ที่ ๔	-เพื่อให้เกษตรกรมีไฟฟ้าใช้ทำการเกษตร	สายที่๓ จากนายประยูร ภิญโญยาง ถึงที่นางบัวภา วงษ์สระ ระยะทาง ๑,๔๐๐ เมตร	-	-	-	๗๐๐,๐๐๐	-	เกษตรกรมีไฟฟ้าใช้ทั่วถึงร้อยละ ๘๐	เกษตรกรมีฟ้าใช้อย่างทั่วถึง	แผนพัฒนาหมู่บ้าน ม.๔	"
๙	โครงการขยายเขตไฟฟ้าเข้าสู่พื้นที่การเกษตร บ้านเปือย หมู่ที่ ๔	-เพื่อให้เกษตรกรมีไฟฟ้าใช้ทำการเกษตร	สายที่๔ จากวงศาคร ถึงที่นายชัน บัวสระ ระยะทาง ๑,๒๐๐ เมตร	-	-	-	-	๖๐๐,๐๐๐	เกษตรกรมีไฟฟ้าใช้ทั่วถึงร้อยละ ๘๐	เกษตรกรมีฟ้าใช้อย่างทั่วถึง	แผนพัฒนาหมู่บ้าน ม.๔	"

รายละเอียดโครงการพัฒนา
ที่นำมาจากแผนพัฒนาหมู่บ้านและแผนพัฒนาชุมชน
(พ.ศ. ๒๕๖๖ - ๒๕๗๐)

องค์การบริหารส่วนตำบลโนนกก

ก. ยุทธศาสตร์จังหวัดที่ ๑ พัฒนาขีดความสามารถในการผลิต การจัดการสินค้าและบริการสร้างมูลค่าเพิ่มอย่างมีประสิทธิภาพและยั่งยืน

พ. ๐๒/๑

ข. ยุทธศาสตร์การพัฒนาของ อปท. ในเขตจังหวัดที่ ๖ การพัฒนาโครงสร้างพื้นฐานเพื่อรองรับการเป็นศูนย์กลางทางการตลาดและเชื่อมโยงสู่ประเทศในประชาคมอาเซียน

๒.ยุทธศาสตร์ การพัฒนาโครงสร้างพื้นฐาน

๒.๒ แผนงานไฟฟ้าประปา

ที่	โครงการ	วัตถุประสงค์	เป้าหมาย (ผลผลิตของโครงการ)	งบประมาณและที่ผ่านมา					ตัวชี้วัด (KPI)	ผลที่คาดว่าจะได้รับ	ที่มาของ โครงการ	หน่วยงาน รับผิดชอบ หลัก
				๒๕๖๖ (บาท)	๒๕๖๗ (บาท)	๒๕๖๘ (บาท)	๒๕๖๙ (บาท)	๒๕๗๐ (บาท)				
๑๐	โครงการขยายเขตไฟฟ้าเข้าสู่พื้นที่ การเกษตรบ้านเปือย หมู่ที่ ๔ จากฝายฮ่องนาดี ถึง ฝายขาด	-เพื่อให้เกษตรกรมีไฟฟ้าใช้ ทำการเกษตร	ความยาว ๖๐๐ เมตร	-	-	-	๓๐๐,๐๐๐	-	เกษตรกรมีไฟฟ้าใช้ ทั่วถึงร้อยละ ๘๐	เกษตรกรมีไฟฟ้าใช้ อย่างทั่วถึง	แผนพัฒนา หมู่บ้าน ม.๔	กองช่าง
๑๑	โครงการขยายเขตไฟฟ้าส่องสว่าง พร้อมโคมไฟภายในหมู่บ้านเปือย หมู่ที่ ๔ จากไร่นายสุชิน บัวสระ ถึงที่นายนายไชยวรรณ คงโนนกก	- เพื่อให้มีไฟฟ้าส่องสว่าง อย่างทั่วถึงมีความปลอดภัย ต่อชีวิตและทรัพย์สิน	ความยาว ๑,๕๐๐ เมตร	-	-	-	๗๕๐,๐๐๐	-	มีความปลอดภัยใน ทรัพย์สินร้อยละ ๘๐	มีไฟฟ้าส่องสว่าง อย่างทั่วถึง	แผนพัฒนา หมู่บ้าน ม.๔	"
๑๒	โครงการวางท่อเมนระบบประปา PVC ในหมู่บ้านสระ หมู่ที่ ๖	-เพื่อให้ประชาชนมีน้ำใช้อย่าง ทั่วถึง	วางท่อ PVC ขนาด ๒ นิ้ว ยาว ๑,๕๐๐ เมตร	๑๕๐,๐๐๐	-	-	-	-	ประชาชนได้ใช้น้ำ สะอาดร้อยละ ๘๐	ประชาชนมีน้ำใช้ ทั่วถึง	แผนพัฒนา หมู่บ้าน ม.๖	"
๑๓	โครงการขยายเขตไฟฟ้าเข้าสู่พื้นที่ การเกษตรบ้านสระ หมู่ที่ ๖ จากที่ นางางเสริมสวย แก้วเมืองกลาง ถึงที่นายนริส วงสระ	-เพื่อให้เกษตรกรมีไฟฟ้าใช้ ทำการเกษตร	ความยาว ๒,๐๐๐ เมตร	-	-	-	๑,๐๐๐,๐๐๐	-	เกษตรกรมีไฟฟ้าใช้ ทั่วถึงร้อยละ ๘๐	เกษตรกรมีไฟฟ้าใช้ อย่างทั่วถึง	แผนพัฒนา หมู่บ้าน ม.๖	"

รายละเอียดโครงการพัฒนา
 ที่นำมาจากแผนพัฒนาหมู่บ้านและแผนพัฒนาชุมชน
 (พ.ศ. ๒๕๖๖ - ๒๕๗๐)

องค์การบริหารส่วนตำบลโนนกก

ก. ยุทธศาสตร์จังหวัดที่ ๑ พัฒนาขีดความสามารถในการผลิต การจัดการสินค้าและบริการสร้างมูลค่าเพิ่มอย่างมีประสิทธิภาพและยั่งยืน

พ. ๐๒/๑

ข. ยุทธศาสตร์การพัฒนาของ อปท. ในเขตจังหวัดที่ ๖ การพัฒนาโครงสร้างพื้นฐานเพื่อรองรับการเป็นศูนย์กลางทางการตลาดและเชื่อมโยงสู่ประเทศในประชาคมอาเซียน

๒.ยุทธศาสตร์ การพัฒนาโครงสร้างพื้นฐาน

๒.๒ แผนงานไฟฟ้าประปา

ที่	โครงการ	วัตถุประสงค์	เป้าหมาย (ผลผลิตของโครงการ)	งบประมาณและที่ผ่านมา					ตัวชี้วัด (KPI)	ผลที่คาดว่าจะได้รับ	ที่มาของโครงการ	หน่วยงานรับผิดชอบหลัก
				๒๕๖๖ (บาท)	๒๕๖๗ (บาท)	๒๕๖๘ (บาท)	๒๕๖๙ (บาท)	๒๕๗๐ (บาท)				
๑๔	โครงการขยายเขตไฟฟ้าเข้าสู่พื้นที่การเกษตรบ้านสระ หมู่ที่ ๖ จากที่นายนายสุชาติ สารพันธ์ถึงที่นายนายไพฑูลย์ ชนะภัย	-เพื่อให้เกษตรกรมีไฟฟ้าใช้ทำการเกษตร	ความยาว ๒,๕๐๐ เมตร	-	-	-	๑,๒๕๐,๐๐๐	-	เกษตรกรมีไฟฟ้าใช้ทั่วถึงร้อยละ ๘๐	เกษตรกรมีไฟฟ้าใช้อย่างทั่วถึง	แผนพัฒนาหมู่บ้าน ม.๖	กองช่าง
๑๕	โครงการขยายเขตไฟฟ้าเข้าสู่พื้นที่การเกษตรบ้านสระ หมู่ที่ ๖ จากที่นา นายสะอาดสารพันธ์ ถึงที่นางอีด มานาเสียว	-เพื่อให้เกษตรกรมีไฟฟ้าใช้ทำการเกษตร	ความยาว ๑,๐๐๐ เมตร	-	-	-	-	๕๐๐,๐๐๐	เกษตรกรมีไฟฟ้าใช้ทั่วถึงร้อยละ ๘๐	เกษตรกรมีไฟฟ้าใช้อย่างทั่วถึง	แผนพัฒนาหมู่บ้าน ม.๖	"
๑๖	โครงการขยายเขตไฟฟ้าเข้าสู่พื้นที่การเกษตรบ้านสระ หมู่ที่ ๖ จากที่นายนางหนูเล็ก แสงชมพู ถึงที่นายนางกอมมี คงโนนกก	-เพื่อให้เกษตรกรมีไฟฟ้าใช้ทำการเกษตร	ความยาว ๕๕๐ เมตร	-	-	-	-	๒๗๕,๐๐๐	เกษตรกรมีไฟฟ้าใช้ทั่วถึงร้อยละ ๘๐	เกษตรกรมีไฟฟ้าใช้อย่างทั่วถึง	แผนพัฒนาหมู่บ้าน ม.๖	"

รายละเอียดโครงการพัฒนา
ที่นำมาจากแผนพัฒนาหมู่บ้านและแผนพัฒนาชุมชน
(พ.ศ. ๒๕๖๖ - ๒๕๗๐)

องค์การบริหารส่วนตำบลโนนกกอก

ก. ยุทธศาสตร์จังหวัดที่ ๑ พัฒนาขีดความสามารถในการผลิต การจัดการสินค้าและบริการสร้างมูลค่าเพิ่มอย่างมีประสิทธิภาพและยั่งยืน

ผ. ๐๒/๑

ข. ยุทธศาสตร์การพัฒนาของ อปท. ในเขตจังหวัดที่ ๖ การพัฒนาโครงสร้างพื้นฐานเพื่อรองรับการเป็นศูนย์กลางทางการตลาดและเชื่อมโยงสู่ประเทศในประชาคมอาเซียน

๒.ยุทธศาสตร์ การพัฒนาโครงสร้างพื้นฐาน

๒.๒ แผนงานไฟฟ้าประปา

ที่	โครงการ	วัตถุประสงค์	เป้าหมาย (ผลผลิตของโครงการ)	งบประมาณและที่ผ่านมา					ตัวชี้วัด (KPI)	ผลที่คาดว่าจะได้รับ	ที่มาของโครงการ	หน่วยงานรับผิดชอบหลัก
				๒๕๖๖ (บาท)	๒๕๖๗ (บาท)	๒๕๖๘ (บาท)	๒๕๖๙ (บาท)	๒๕๗๐ (บาท)				
๑๗	โครงการขยายเขตไฟฟ้าเข้าสู่พื้นที่การเกษตรบ้านสระ หมู่ที่ ๖ จากวัดป่าสระแก้ว ถึงที่นางวันทอง สวัสดิ์เดช	-เพื่อให้เกษตรกรมีไฟฟ้าใช้ ทำการเกษตร	ความยาว ๑,๖๐๐ เมตร	-	-	-	-	๘๐๐,๐๐๐	เกษตรกรมีไฟฟ้าใช้ ทั่วถึงร้อยละ ๘๐	เกษตรกรมีฟ้าใช้ อย่างทั่วถึง	แผนพัฒนา หมู่บ้าน ม.๖	กองช่าง
๑๘	โครงการขยายเขตไฟฟ้าเข้าสู่พื้นที่การเกษตรบ้านสระ หมู่ที่ ๗ ห้วยวังลึก เริ่มจากที่นายประมวล แก้วน้อย ถึงฝายห้วยหามแห	-เพื่อให้เกษตรกรมีไฟฟ้าใช้ ทำการเกษตร	ความยาว ๕๐๐ เมตร	๒๕๐,๐๐๐	-	-	-	-	เกษตรกรมีไฟฟ้าใช้ ทั่วถึงร้อยละ ๘๐	เกษตรกรมีฟ้าใช้ อย่างทั่วถึง	แผนพัฒนา หมู่บ้าน ม.๗	"
๑๙	โครงการขยายเขตไฟฟ้าเข้าสู่พื้นที่การเกษตรบ้านสระ หมู่ที่ ๗ เริ่มจากสระหลวง หมู่ที่ ๖ ถึงที่นายนามนุ ละลี	-เพื่อให้เกษตรกรมีไฟฟ้าใช้ ทำการเกษตร	ความยาว ๖๐๐ เมตร	๓๐๐,๐๐๐	-	-	-	-	เกษตรกรมีไฟฟ้าใช้ ทั่วถึงร้อยละ ๘๐	เกษตรกรมีฟ้าใช้ อย่างทั่วถึง	แผนพัฒนา หมู่บ้าน ม.๗	"

รายละเอียดโครงการพัฒนา
ที่นำมาจากแผนพัฒนาหมู่บ้านและแผนพัฒนาชุมชน
(พ.ศ. ๒๕๖๖ - ๒๕๗๐)

องค์การบริหารส่วนตำบลโนนกก

ก. ยุทธศาสตร์จังหวัดที่ ๑ พัฒนาขีดความสามารถในการผลิต การจัดการสินค้าและบริการสร้างมูลค่าเพิ่มอย่างมีประสิทธิภาพและยั่งยืน

พ. ๐๒/๑

ข. ยุทธศาสตร์การพัฒนาของ อปท. ในเขตจังหวัดที่ ๖ การพัฒนาโครงสร้างพื้นฐานเพื่อรองรับการเป็นศูนย์กลางทางการตลาดและเชื่อมโยงสู่ประเทศในประชาคมอาเซียน

๒.ยุทธศาสตร์ การพัฒนาโครงสร้างพื้นฐาน

๒.๒ แผนงานไฟฟ้าประปา

ที่	โครงการ	วัตถุประสงค์	เป้าหมาย (ผลผลิตของโครงการ)	งบประมาณและที่ผ่านมา					ตัวชี้วัด (KPI)	ผลที่คาดว่าจะได้รับ	ที่มาของโครงการ	หน่วยงานรับผิดชอบหลัก
				๒๕๖๖ (บาท)	๒๕๖๗ (บาท)	๒๕๖๘ (บาท)	๒๕๖๙ (บาท)	๒๕๗๐ (บาท)				
๒๐	โครงการขยายเขตไฟฟ้าส่องสว่างภายในหมู่บ้านสระ หมู่ที่ ๗ เริ่มจากสระหลวงหนองกระทุ่ม	- เพื่อให้มีไฟฟ้าส่องสว่างอย่างทั่วถึงมีความปลอดภัยต่อชีวิตและทรัพย์สิน	ความยาว ๕๐๐ เมตร	๒๐๕,๐๐๐	-	-	-	-	มีความปลอดภัยในทรัพย์สินร้อยละ ๘๐	มีไฟฟ้าส่องสว่างอย่างทั่วถึง	แผนพัฒนาหมู่บ้าน ม.๗	กองช่าง
๒๑	โครงการขยายเขตไฟฟ้าเข้าสู่พื้นที่การเกษตรบ้านสระ หมู่ที่ ๗ เริ่มจากที่ นางสมคิด บัวสระ ถึงที่นายสมเกียรติ สวัสดิ์ (ตามลำห้วยรวก)	- เพื่อให้เกษตรกรมีไฟฟ้าใช้ทำการเกษตร	ความยาว ๑,๓๐๐ เมตร	-	-	๖๕๐,๐๐๐	-	-	เกษตรกรมีไฟฟ้าใช้ทั่วถึงร้อยละ ๘๐	เกษตรกรมีไฟฟ้าใช้อย่างทั่วถึง	แผนพัฒนาหมู่บ้าน ม.๗	"
๒๒	โครงการขยายเขตไฟฟ้าส่องสว่างภายในหมู่บ้านสระ หมู่ที่ ๗ เริ่มจากบ้านนายหนูไต้ วังสระ	- เพื่อให้มีไฟฟ้าส่องสว่างอย่างทั่วถึงมีความปลอดภัยต่อชีวิต	ความยาว ๘๐๐ เมตร	-	-	๔๔๐,๐๐๐	-	-	มีความปลอดภัยในทรัพย์สินร้อยละ ๘๐	มีไฟฟ้าส่องสว่างอย่างทั่วถึง	แผนพัฒนาหมู่บ้าน ม.๗	"

รายละเอียดโครงการพัฒนา
ที่นำมาจากแผนพัฒนาหมู่บ้านและแผนพัฒนาชุมชน
(พ.ศ. ๒๕๖๖ - ๒๕๗๐)

องค์การบริหารส่วนตำบลโนนกกอก

ก. ยุทธศาสตร์จังหวัดที่ ๑ พัฒนาขีดความสามารถในการผลิต การจัดการสินค้าและบริการสร้างมูลค่าเพิ่มอย่างมีประสิทธิภาพและยั่งยืน

ผ. ๐๒/๑

ข. ยุทธศาสตร์การพัฒนาของ อปท. ในเขตจังหวัดที่ ๖ การพัฒนาโครงสร้างพื้นฐานเพื่อรองรับการเป็นศูนย์กลางทางการตลาดและเชื่อมโยงสู่ประเทศในประชาคมอาเซียน

๒.ยุทธศาสตร์ การพัฒนาโครงสร้างพื้นฐาน

๒.๒ แผนงานไฟฟ้าประปา

ที่	โครงการ	วัตถุประสงค์	เป้าหมาย (ผลผลิตของโครงการ)	งบประมาณและที่ผ่านมา					ตัวชี้วัด (KPI)	ผลที่คาดว่าจะได้รับ	ที่มาของ โครงการ	หน่วยงาน รับผิดชอบ หลัก
				๒๕๖๖ (บาท)	๒๕๖๗ (บาท)	๒๕๖๘ (บาท)	๒๕๖๙ (บาท)	๒๕๗๐ (บาท)				
๒๓	โครงการขยายเขตไฟฟ้าเข้าสู่พื้นที่การเกษตรบ้านสระ หมู่ที่ ๗ ห้วยหมี่ เริ่มจาก ไฟฟ้าเดิม ถึงที่นา นายอนันต์ ตะเคียน	- เพื่อให้เกษตรกรมีไฟฟ้าใช้ ทำการเกษตร	ความยาว ๙๐๐ เมตร	-	-	-	๔๕๐,๐๐๐	-	เกษตรกรมีไฟฟ้าใช้ ทั่วถึงร้อยละ ๘๐	เกษตรกรมีไฟฟ้าใช้ อย่างทั่วถึง	แผนพัฒนา หมู่บ้าน ม.๗	กองช่าง
๒๔	โครงการขยายเขตไฟฟ้าส่องสว่างภายในหมู่บ้านสระ หมู่ที่ ๘	- เพื่อให้มีไฟฟ้าส่องสว่างอย่าง ทั่วถึงมีความปลอดภัยต่อชีวิต	จำนวน ๒๐ จุด รอบหมู่บ้าน	๔๕๐,๐๐๐	-	-	-	-	มีความปลอดภัยใน ทรัพย์สินร้อยละ ๘๐	ประชาชนมีไฟฟ้า ใช้อย่างทั่วถึง	แผนพัฒนา หมู่บ้าน ม.๘	"
๒๕	โครงการขยายเขตไฟฟ้าเข้าสู่พื้นที่การเกษตรบ้านสระ หมู่ที่ ๘ จากนายนายสมบัติ นอกสระถึง นายนายศิลา นอกสระ	- เพื่อให้เกษตรกรมีไฟฟ้าใช้ ทำการเกษตร	ความยาว ๔๐๐ เมตร	-	-	๒๐๐,๐๐๐	-	-	เกษตรกรมีไฟฟ้าใช้ ทั่วถึงร้อยละ ๘๐	เกษตรกรมีไฟฟ้าใช้ อย่างทั่วถึง	แผนพัฒนา หมู่บ้าน ม.๘	"
๒๖	โครงการขยายเขตไฟฟ้าเข้าสู่พื้นที่การเกษตรบ้านสระ หมู่ที่ ๘ จากสระหลวง ถึงบ้าน นายเหล่าหนัน บัวสระ	- เพื่อให้เกษตรกรมีไฟฟ้าใช้ ทำการเกษตร	ความยาว ๔๐๐ เมตร	-	-	-	๒๐๐,๐๐๐	-	เกษตรกรมีไฟฟ้าใช้ ทั่วถึงร้อยละ ๘๐	เกษตรกรมีไฟฟ้าใช้ อย่างทั่วถึง	แผนพัฒนา หมู่บ้าน ม.๘	"

รายละเอียดโครงการพัฒนา
ที่นำมาจากแผนพัฒนาหมู่บ้านและแผนพัฒนาชุมชน
(พ.ศ. ๒๕๖๖ - ๒๕๗๐)

องค์การบริหารส่วนตำบลโนนกกอก

ก. ยุทธศาสตร์จังหวัดที่ ๑ พัฒนาขีดความสามารถในการผลิต การจัดการสินค้าและบริการสร้างมูลค่าเพิ่มอย่างมีประสิทธิภาพและยั่งยืน

ผ. ๐๒/๑

ข. ยุทธศาสตร์การพัฒนาของ อปท. ในเขตจังหวัดที่ ๖ การพัฒนาโครงสร้างพื้นฐานเพื่อรองรับการเป็นศูนย์กลางทางการตลาดและเชื่อมโยงสู่ประเทศในประชาคมอาเซียน

๒.ยุทธศาสตร์ การพัฒนาโครงสร้างพื้นฐาน

๒.๒ แผนงานไฟฟ้าประปา

ที่	โครงการ	วัตถุประสงค์	เป้าหมาย (ผลผลิตของโครงการ)	งบประมาณและที่ผ่านมา					ตัวชี้วัด (KPI)	ผลที่คาดว่าจะได้รับ	ที่มาของโครงการ	หน่วยงานรับผิดชอบหลัก
				๒๕๖๖ (บาท)	๒๕๖๗ (บาท)	๒๕๖๘ (บาท)	๒๕๖๙ (บาท)	๒๕๗๐ (บาท)				
๒๗	โครงการขยายเขตไฟฟ้าเข้าสู่พื้นที่การเกษตรบ้านสระ หมู่ที่ ๘ จากที่หน้านายกุตล ทากักตึงถึงที่นายอนันต์ หนองสระ	-เพื่อให้เกษตรกรมีไฟฟ้าใช้ทำการเกษตร	ความยาว ๔๐๐ เมตร	-	-	-	-	๒๐๐,๐๐๐	เกษตรกรมีไฟฟ้าใช้ ทั่วถึงร้อยละ ๘๐	เกษตรกรมีฟ้าใช้ อย่างทั่วถึง	แผนพัฒนา หมู่บ้าน ม.๘	กองช่าง
๒๘	โครงการขยายเขตไฟฟ้าส่องสว่างภายในหมู่บ้านโนนสุขสันต์ หมู่ที่ ๙ เริ่มจากบ้านนายสุขสรณ์ มาชัยภูมิ ถึงบ้านนางถาวรวิหิตั้ง	- เพื่อให้มีไฟฟ้าส่องสว่างอย่างทั่วถึงมีความปลอดภัยต่อชีวิต	ความยาว ๕๐ เมตร พร้อมหลอดไฟ ๑ ชุด	๒๗,๕๐๐	-	-	-	-	มีความปลอดภัยในทรัพย์สินร้อยละ ๘๐	มีไฟฟ้าส่องสว่าง อย่างทั่วถึง	แผนพัฒนา หมู่บ้าน ม.๙	"
๒๙	โครงการขยายเขตไฟฟ้าเข้าสู่พื้นที่การเกษตรบ้านโนนสุขสันต์ หมู่ที่ ๙ เริ่มจากลานอ้อยโรงงาน ถึงนายอัมพร ชันติ	-เพื่อให้เกษตรกรมีไฟฟ้าใช้ทำการเกษตร	ความยาว ๕๐๐ เมตร	-	-	๒๕๐,๐๐๐	-	-	เกษตรกรมีไฟฟ้าใช้ ทั่วถึงร้อยละ ๘๐	เกษตรกรมีฟ้าใช้ อย่างทั่วถึง	แผนพัฒนา หมู่บ้าน ม.๙	"

รายละเอียดโครงการพัฒนา
ที่นำมาจากแผนพัฒนาหมู่บ้านและแผนพัฒนาชุมชน
(พ.ศ. ๒๕๖๖ - ๒๕๗๐)

องค์การบริหารส่วนตำบลโนนกก

ก. ยุทธศาสตร์จังหวัดที่ ๑ พัฒนาขีดความสามารถในการผลิต การจัดการสินค้าและบริการสร้างมูลค่าเพิ่มอย่างมีประสิทธิภาพและยั่งยืน

ผ. ๐๒/๑

ข. ยุทธศาสตร์การพัฒนาของ อปท. ในเขตจังหวัดที่ ๖ การพัฒนาโครงสร้างพื้นฐานเพื่อรองรับการเป็นศูนย์กลางทางการตลาดและเชื่อมโยงสู่ประเทศในประชาคมอาเซียน

๒.ยุทธศาสตร์ การพัฒนาโครงสร้างพื้นฐาน

๒.๒ แผนงานไฟฟ้าประปา

ที่	โครงการ	วัตถุประสงค์	เป้าหมาย (ผลผลิตของโครงการ)	งบประมาณและที่ผ่านมา					ตัวชี้วัด (KPI)	ผลที่คาดว่าจะได้รับ	ที่มาของโครงการ	หน่วยงานรับผิดชอบหลัก
				๒๕๖๖ (บาท)	๒๕๖๗ (บาท)	๒๕๖๘ (บาท)	๒๕๖๙ (บาท)	๒๕๗๐ (บาท)				
๓๐	โครงการขยายเขตไฟฟ้าเข้าสู่พื้นที่การเกษตรบ้านโนนสุขสันต์ หมู่ที่ ๙ เริ่มจากนายอำมร พลชาติ ถึงนายอารมย์ แกมแก้ว	-เพื่อให้เกษตรกรมีไฟฟ้าใช้ ทำการเกษตร	ความยาว ๕๐๐ เมตร	-	-	๒๕๐,๐๐๐	-	-	เกษตรกรมีไฟฟ้าใช้ ทั่วถึงร้อยละ ๘๐	เกษตรกรมีไฟฟ้าใช้ อย่างทั่วถึง	แผนพัฒนา หมู่บ้าน ม.๙	กองช่าง
๓๑	โครงการขยายเขตไฟฟ้าเข้าสู่พื้นที่การเกษตรบ้านสระ หมู่ที่ ๑๐ ลำห้วยยาง	-เพื่อให้เกษตรกรมีไฟฟ้าใช้ ทำการเกษตร	ความยาว ๑,๓๐๐ เมตร	-	-	๖๕๐,๐๐๐	-	-	เกษตรกรมีไฟฟ้าใช้ ทั่วถึงร้อยละ ๘๐	เกษตรกรมีไฟฟ้าใช้ อย่างทั่วถึง	แผนพัฒนา หมู่บ้าน ม.๑๐	"
๓๒	โครงการขยายเขตไฟฟ้าเข้าสู่ศาลบัวลา -ทองมา บ้านสระ หมู่ที่ ๑๐	- เพื่อให้มีไฟฟ้าใช้อย่าง ทั่วถึง	ความยาว ๕๘๐ เมตร	-	-	-	๒๙๐,๐๐๐	-	ประชาชนมีไฟฟ้าใช้ ร้อยละ ๘๐	ประชาชนมีไฟฟ้าใช้ ใช้อย่างทั่วถึง	แผนพัฒนา หมู่บ้าน ม.๑๐	"
๓๓	โครงการขยายเขตไฟฟ้าเข้าสู่พื้นที่การเกษตรบ้านนกเจ้า หมู่ที่ ๒ เริ่มจากที่นายบุญชวน สิงห์ลี ถึงที่นายมงคล คำดีตุ่น	-เพื่อให้เกษตรกรมีไฟฟ้าใช้ ทำการเกษตร	ความยาว ๔๕๐ เมตร	๒๒๕,๐๐๐	-	-	-	-			แผนพัฒนา หมู่บ้าน ม.๒	"

รายละเอียดโครงการพัฒนา
ที่นำมาจากแผนพัฒนาหมู่บ้านและแผนพัฒนาชุมชน
(พ.ศ. ๒๕๖๖ - ๒๕๗๐)

องค์การบริหารส่วนตำบลโนนกกอก

ก. ยุทธศาสตร์จังหวัดที่ ๑ พัฒนาขีดความสามารถในการผลิต การจัดการสินค้าและบริการสร้างมูลค่าเพิ่มอย่างมีประสิทธิภาพและยั่งยืน

ผ. ๐๒/๑

ข. ยุทธศาสตร์การพัฒนาของ อปท. ในเขตจังหวัดที่ ๖ การพัฒนาโครงสร้างพื้นฐานเพื่อรองรับการเป็นศูนย์กลางทางการตลาดและเชื่อมโยงสู่ประเทศในประชาคมอาเซียน

๒.ยุทธศาสตร์ การพัฒนาโครงสร้างพื้นฐาน

๒.๒ แผนงานไฟฟ้าประปา

ที่	โครงการ	วัตถุประสงค์	เป้าหมาย (ผลผลิตของโครงการ)	งบประมาณและที่ผ่านมา					ตัวชี้วัด (KPI)	ผลที่คาดว่าจะได้รับ	ที่มาของโครงการ	หน่วยงานรับผิดชอบหลัก
				๒๕๖๖ (บาท)	๒๕๖๗ (บาท)	๒๕๖๘ (บาท)	๒๕๖๙ (บาท)	๒๕๗๐ (บาท)				
๓๔	โครงการขยายเขตไฟฟ้าเข้าสู่พื้นที่การเกษตรบ้านนกกอก หมู่ที่ ๒ จากที่นายบุญยวน พันธุ์ยาง ถึงที่นาง สุปราณี เยี่ยมชัยภูมิ	-เพื่อให้เกษตรกรมีไฟฟ้าใช้ทำการเกษตร	ความยาว ๓๕๐ เมตร	๑๗๕,๐๐๐	-	-	-	-	เกษตรกรมีไฟฟ้าใช้ทั่วถึงร้อยละ ๘๐	เกษตรกรมีไฟฟ้าใช้อย่างทั่วถึง	แผนพัฒนาหมู่บ้าน ม.๒	กองช่าง
๓๕	โครงการขยายเขตไฟฟ้าเข้าสู่พื้นที่การเกษตรบ้านนกกอก หมู่ที่ ๒ เริ่มจากขั้วกระนวน ถึงที่นางอ้อย ไชยนา	-เพื่อให้เกษตรกรมีไฟฟ้าใช้ทำการเกษตร	ความยาว ๑๐๐๐ เมตร	๕๐๐,๐๐๐	-	-	-	-	เกษตรกรมีไฟฟ้าใช้ทั่วถึงร้อยละ ๘๐	เกษตรกรมีไฟฟ้าใช้อย่างทั่วถึง	แผนพัฒนาหมู่บ้าน ม.๒	"
๓๖	โครงการขยายไฟฟ้าเข้าสู่พื้นที่การเกษตรบ้านโนนสุขสันต์ หมู่ที่ ๙ จากไร่ นางณัฐพร ใสดี ถึงที่นายสมศักดิ์ แก้วเมืองกลาง	-เพื่อให้เกษตรกรมีไฟฟ้าใช้ทำการเกษตร	ความยาว ๓,๐๐๐ เมตร	๑,๕๐๐,๐๐๐	-	-	-	-	เกษตรกรมีไฟฟ้าใช้ทั่วถึงร้อยละ ๘๐	เกษตรกรมีไฟฟ้าใช้อย่างทั่วถึง	แผนพัฒนาหมู่บ้าน ม.๙	"

รายละเอียดโครงการพัฒนา
ที่นำมาจากแผนพัฒนาหมู่บ้านและแผนพัฒนาชุมชน
(พ.ศ. ๒๕๖๖ - ๒๕๗๐)

องค์การบริหารส่วนตำบลโนนกกอก

ก. ยุทธศาสตร์จังหวัดที่ ๑ พัฒนาขีดความสามารถในการผลิต การจัดการสินค้าและบริการสร้างมูลค่าเพิ่มอย่างมีประสิทธิภาพและยั่งยืน

ผ. ๐๒/๑

ข. ยุทธศาสตร์การพัฒนาของ อปท. ในเขตจังหวัดที่ ๓ การพัฒนาศักยภาพและขีดความสามารถด้านการเกษตร

๓.ยุทธศาสตร์ การพัฒนาเศรษฐกิจ

๓.๑ แผนงานการเกษตร

ที่	โครงการ	วัตถุประสงค์	เป้าหมาย (ผลผลิตของโครงการ)	งบประมาณและที่ผ่านมา					ตัวชี้วัด (KPI)	ผลที่คาดว่าจะได้รับ	ที่มาของ โครงการ	หน่วยงาน รับผิดชอบ หลัก
				๒๕๖๖ (บาท)	๒๕๖๗ (บาท)	๒๕๖๘ (บาท)	๒๕๖๙ (บาท)	๒๕๗๐ (บาท)				
๑	โครงการส่งเสริมการปลูกผักสวนครัวพร้อมแจกจ่ายเมล็ดผักทุกครัวเรือน บ้านนงเจ้า หมู่ที่ ๒	-เพื่อลดค่าใช้จ่ายในครัวเรือน	แจกเมล็ดพันธุ์ทุกครัวเรือน	-	-	๒๐,๐๐๐	-	-	ลดค่าใช้จ่ายในครัวเรือนได้ร้อยละ ๘๐	ลดภาระค่าใช้จ่ายในครัวเรือนได้	แผนพัฒนาหมู่บ้าน ม.๒	กองช่าง
๒	โครงการขุดลอกลำห้วยวังแดงตอนบนบ้านโสกเชือก หมู่ที่ ๓ เริ่มจากที่นายประพันธ์ แสนสระ ถึงที่นางงละอง โนนนุ	-เพื่อกักเก็บน้ำไว้เพื่อทำการเกษตร	ขนาดกว้าง ๗ เมตร ลึก ๒.๐๐ เมตร ยาว ๔๐๐ เมตร	๕๕๔,๐๐๐	-	-	-	-	เกษตรกรมีน้ำใช้ทำการเกษตรร้อยละ ๘๘	เกษตรกรมีน้ำเพียงพอต่อการทำการเกษตร	แผนพัฒนาหมู่บ้าน ม.๓	"
๓	โครงการขุดลอกลำห้วยหามแห (วังลึก)บ้านโสกเชือก หมู่ที่ ๓ เริ่มจากถนนเข้าหมู่บ้านสระ ถึงใต้ฝายใหญ่	-เพื่อกักเก็บน้ำไว้เพื่อทำการเกษตร	ขนาดกว้าง ๑๕.๐๐ เมตร ลึก ๒.๕๐ เมตร ยาว ๒๕๐ เมตร	-	๙๒๘,๐๐๐	-	-	-	เกษตรกรมีน้ำใช้ทำการเกษตรร้อยละ ๘๘	เกษตรกรมีน้ำเพียงพอต่อการทำการเกษตร	แผนพัฒนาหมู่บ้าน ม.๓	"

รายละเอียดโครงการพัฒนา
ที่นำมาจากแผนพัฒนาหมู่บ้านและแผนพัฒนาชุมชน
(พ.ศ. ๒๕๖๖ - ๒๕๗๐)

องค์การบริหารส่วนตำบลโนนกกอก

ก. ยุทธศาสตร์จังหวัดที่ ๑ พัฒนาขีดความสามารถในการผลิต การจัดการสินค้าและบริการสร้างมูลค่าเพิ่มอย่างมีประสิทธิภาพและยั่งยืน

ผ. ๐๒/๑

ข. ยุทธศาสตร์การพัฒนาของ อปท. ในเขตจังหวัดที่ ๓ การพัฒนาศักยภาพและขีดความสามารถด้านการเกษตร

๓.ยุทธศาสตร์ การพัฒนาเศรษฐกิจ

๓.๑ แผนงานการเกษตร

ที่	โครงการ	วัตถุประสงค์	เป้าหมาย (ผลผลิตของโครงการ)	งบประมาณและที่ผ่านมา					ตัวชี้วัด (KPI)	ผลที่คาดว่าจะได้รับ	ที่มาของโครงการ	หน่วยงาน รับผิดชอบหลัก
				๒๕๖๖ (บาท)	๒๕๖๗ (บาท)	๒๕๖๘ (บาท)	๒๕๖๙ (บาท)	๒๕๗๐ (บาท)				
๔	โครงการขุดลอกห้วยวังแดงตอนกลาง บ้านโสกเชือก หมู่ที่ ๓ เริ่มจากที่ นางถวิล หารธงไชย ถึงที่นายทวีป แก้วเมืองกลาง	-เพื่อกักเก็บน้ำไว้เพื่อทำการเกษตร	ขนาดกว้าง ๗.๐๐ เมตร ลึก ๒.๐๐ เมตร ความยาว ๕๐๐ เมตร	-	-	๖๗๓,๐๐๐	-	-	เกษตรกรมีน้ำใช้ทำการเกษตรร้อยละ๘๘	เกษตรกรมีน้ำเพียงพอต่อการทำการเกษตร	แผนพัฒนาหมู่บ้าน ม.๓	กองช่าง
๕	โครงการขุดลอกลำห้วยหามแห ตอนบนบ้านโสกเชือก หมู่ที่ ๓	-เพื่อกักเก็บน้ำไว้เพื่อทำการเกษตร	ขนาดกว้าง ๑๒.๐๐ เมตร ลึก ๒.๐๐ เมตร ยาว ๔๐๐ เมตร	-	-	-	๙๕๐,๐๐๐	-	เกษตรกรมีน้ำใช้ทำการเกษตรร้อยละ๘๘	เกษตรกรมีน้ำเพียงพอต่อการทำการเกษตร	แผนพัฒนาหมู่บ้าน ม.๓	"
๖	โครงการขุดสระเก็บน้ำในพื้นที่ การเกษตรบ้านสระ หมู่ที่ ๖ บรรจุน้ำได้ ๒๐๐ ลบม.	-เพื่อกักเก็บน้ำไว้เพื่อทำการเกษตร	ขุดสระจำนวน ๑๐ ลูก	-	-	-	-	๕๐๐,๐๐๐	เกษตรกรมีน้ำทำการเกษตรร้อยละ ๙๐	เกษตรกรมีน้ำเพียงพอต่อการทำการเกษตร	แผนพัฒนาหมู่บ้าน ม.๖	"

รายละเอียดโครงการพัฒนา
ที่นำมาจากแผนพัฒนาหมู่บ้านและแผนพัฒนาชุมชน
(พ.ศ. ๒๕๖๖ - ๒๕๗๐)

องค์การบริหารส่วนตำบลโนนกกอก

ก. ยุทธศาสตร์จังหวัดที่ ๑ พัฒนาขีดความสามารถในการผลิต การจัดการสินค้าและบริการสร้างมูลค่าเพิ่มอย่างมีประสิทธิภาพและยั่งยืน

ผ. ๐๒/๑

ข. ยุทธศาสตร์การพัฒนาของ อปท. ในเขตจังหวัดที่ ๓ การพัฒนาศักยภาพและขีดความสามารถด้านการเกษตร

๓.ยุทธศาสตร์ การพัฒนาเศรษฐกิจ

๓.๑ แผนงานการเกษตร

ที่	โครงการ	วัตถุประสงค์	เป้าหมาย (ผลผลิตของโครงการ)	งบประมาณและที่ผ่านมา					ตัวชี้วัด (KPI)	ผลที่คาดว่าจะได้รับ	ที่มาของโครงการ	หน่วยงาน รับผิดชอบหลัก
				๒๕๖๖ (บาท)	๒๕๖๗ (บาท)	๒๕๖๘ (บาท)	๒๕๖๙ (บาท)	๒๕๗๐ (บาท)				
๗	โครงการขุดลอกลำห้วยยางบ้านสระ หมู่ที่ ๘ เริ่มจากบ้านนายสมดี บัวสระ ถึงที่นายหยาหรือบุญ บัวสระ	-เพื่อกักเก็บน้ำไว้เพื่อทำการเกษตร	ยาว ๓๕๐ เมตร กว้าง ๘.๐๐ เมตร สันคลอง ๓ เมตร	-	-	-	-	๘๓๑,๐๐๐	เกษตรกรมีน้ำทำกา เกษตรกรร้อยละ ๙๐	เกษตรกรมีน้ำเพียงพอ ต่อการทำการเกษตร	แผนพัฒนา หมู่บ้าน ม.๘	กองช่าง
๘	โครงการส่งเสริมกลุ่มอาชีพเลี้ยงไก่ พันธุ์ไข่บ้านโสกเชือก หมู่ที่ ๓	-เพื่อส่งเสริมให้เกษตรกรมีรายได้เพิ่มขึ้น	โรงเรือนสำหรับเลี้ยงไก่ แม่ไก่พร้อมไข่ ๓๐๐ ตัว อาหารไก่ไข่ ๑๕๐ ถุง	๒๘๐,๐๐๐	-	-	-	-	เกษตรกรมีอาชีพ เสริมเพิ่มรายได้ ร้อยละ ๘๐	เกษตรกรมีรายได้ เพิ่มขึ้น	แผนพัฒนา หมู่บ้าน ม.๓	กอง สวัสดิการฯ
๙	โครงการส่งเสริมกลุ่มอาชีพเลี้ยงไก่พันธุ์ไข่บ้านโสกเชือก หมู่ที่ ๓	-เพื่อส่งเสริมให้เกษตรกรมีรายได้เพิ่มขึ้น	โรงเรือนสำหรับเลี้ยงไก่ แม่ไก่พร้อมไข่ ๕๐๐ ตัว อาหารไก่ไข่ ๒๕๐ ถุง	-	-	๓๒๐,๐๐๐	-	-	เกษตรกรมีอาชีพ เสริมเพิ่มรายได้ ร้อยละ ๘๐	เกษตรกรมีรายได้ เพิ่มขึ้น	แผนพัฒนา หมู่บ้าน ม.๓	"

รายละเอียดโครงการพัฒนา
ที่นำมาจากแผนพัฒนาหมู่บ้านและแผนพัฒนาชุมชน
(พ.ศ. ๒๕๖๖ - ๒๕๗๐)
องค์การบริหารส่วนตำบลโนนกกอก

พ. ๐๒/๑

- ก. ยุทธศาสตร์จังหวัดที่ ๑ พัฒนาขีดความสามารถในการผลิต การจัดการสินค้าและบริการสร้างมูลค่าเพิ่มอย่างมีประสิทธิภาพและยั่งยืน
- ข. ยุทธศาสตร์การพัฒนาของ อปท. ในเขตจังหวัดที่ ๓ การพัฒนาศักยภาพและขีดความสามารถด้านการเกษตร
- ๓.ยุทธศาสตร์ การพัฒนาเศรษฐกิจ

๓.๒ แผนงานสังคมสงเคราะห์

ที่	โครงการ	วัตถุประสงค์	เป้าหมาย (ผลผลิตของโครงการ)	งบประมาณและที่ผ่านมา					ตัวชี้วัด (KPI)	ผลที่คาดว่าจะได้รับ	ที่มาของโครงการ	หน่วยงานรับผิดชอบหลัก
				๒๕๖๖ (บาท)	๒๕๖๗ (บาท)	๒๕๖๘ (บาท)	๒๕๖๙ (บาท)	๒๕๗๐ (บาท)				
๖	โครงการส่งเสริมกลุ่มอาชีพกลุ่มทอผ้าพื้นเมืองบ้านโสกเชือก หมู่ที่ ๓	-เพื่อส่งเสริมให้กลุ่มสตรีในหมู่บ้านสามารถสร้างรายได้เพิ่มขึ้น	กลุ่มสตรีบ้านโสกเชือก หมู่ที่ ๓	-	๒๐,๐๐๐	-	-	-	กลุ่มสตรีมีรายได้เพิ่มขึ้นร้อยละ ๘๐	กลุ่มสตรีมีรายได้เพิ่มขึ้น	แผนพัฒนาหมู่บ้าน ม.๓	กองสวัสดิการสังคม
๘	โครงการส่งเสริมสนับสนุนกลุ่มอาชีพในการผลิตและแปรรูปอาหารบ้านโสกเชือก หมู่ที่ ๓	-เพื่อส่งเสริมให้ประชาชนในหมู่บ้านมีอาชีพสร้างรายได้ในครัวเรือน	กลุ่มอาชีพบ้านโสกเชือก หมู่ที่ ๓	-	-	-	-	๓๐,๐๐๐	กลุ่มอาชีพมีรายได้เพิ่มขึ้นร้อยละ ๘๐	กลุ่มอาชีพมีรายได้เพิ่มขึ้น	แผนพัฒนาหมู่บ้าน ม.๓	"

รายละเอียดโครงการพัฒนา
 ที่มาจากแผนพัฒนาหมู่บ้านและแผนพัฒนาชุมชน
 (พ.ศ. ๒๕๖๖ - ๒๕๗๐)
 องค์การบริหารส่วนตำบลโนนกกอก

ผ. ๐๒/๑

- ก. ยุทธศาสตร์จังหวัดที่ ๔ พัฒนาสังคมและคุณภาพชีวิตตามหลักปรัชญาเศรษฐกิจพอเพียง
- ข. ยุทธศาสตร์การพัฒนาของ อปท. ในเขตจังหวัดที่ ๘ การบริการจัดการบ้านเมืองที่ดี มีประสิทธิภาพ
- ๔. ยุทธศาสตร์ การบริหารกิจการบ้านเมืองที่ดี

๔.๑ แผนงานเคหะและชุมชน

ที่	โครงการ	วัตถุประสงค์	เป้าหมาย (ผลผลิตของโครงการ)	งบประมาณและที่ผ่านมา					ตัวชี้วัด (KPI)	ผลที่คาดว่าจะได้รับ	ที่มาของโครงการ	หน่วยงานรับผิดชอบหลัก
				๒๕๖๖ (บาท)	๒๕๖๗ (บาท)	๒๕๖๘ (บาท)	๒๕๖๙ (บาท)	๒๕๗๐ (บาท)				
๓	โครงการจัดซื้อเครื่องเสียงตามสายพร้อมติดตั้งบ้านเมืองกลาง หมู่ ๑	เพื่อให้ประชาชนได้รับข่าวสารอย่างทั่วถึง	จัดซื้อเครื่องเสียงหอกระจายเสียงพร้อมติดตั้ง	-	-	-	-	๑๐๐,๐๐๐	ประชาชนได้รับข่าวสารร้อยละ ๑๐๐	ประชาชนได้รับข่าวสารอย่างทั่วถึง	แผนพัฒนาหมู่บ้าน ม.๑	กองช่าง

รายละเอียดโครงการพัฒนา

แผนพัฒนาท้องถิ่น (พ.ศ. ๒๕๖๖ - ๒๕๗๐)

สำหรับ โครงการที่เกินศักยภาพขององค์กรปกครองส่วนท้องถิ่นที่ใช้สำหรับการประสานแผนพัฒนาท้องถิ่น

องค์การบริหารส่วนตำบลโนนกกอก

ก. ยุทธศาสตร์จังหวัดที่ ๒ พัฒนาการท่องเที่ยวให้มีคุณภาพได้มาตรฐาน

ผ. ๐๒/๒

ข. ยุทธศาสตร์การพัฒนาของ อปท. ในเขตจังหวัดที่ ๖ การพัฒนาโครงสร้างพื้นฐานเพื่อรองรับการเป็นศูนย์กลางทางการตลาดและเชื่อมโยงสู่ประเทศในประชาคมอาเซียน

๒.ยุทธศาสตร์ การพัฒนาโครงสร้างพื้นฐาน

๒.๑ แผนงานอุตสาหกรรมและการโยธา

ที่	โครงการ	วัตถุประสงค์	เป้าหมาย (ผลผลิตของโครงการ)	งบประมาณและที่ผ่านมา					ตัวชี้วัด (KPI)	ผลที่คาดว่าจะได้รับ	หน่วยงาน รับผิดชอบหลัก
				๒๕๖๖ (บาท)	๒๕๖๗ (บาท)	๒๕๖๘ (บาท)	๒๕๖๙ (บาท)	๒๕๗๐ (บาท)			
๑	โครงการก่อสร้างถนนคอนกรีตเสริมเหล็ก บ้านนงเจ้า หมู่ที่ ๒ จากถนน คลส.เดิม ถึงอ่างเก็บน้ำถ้ำพระภูกระแต	-เพื่อให้การสัญจรไป - มาสะดวก	ขนาดกว้าง ๕ เมตร ยาว ๙๕๕ เมตรหนา ๐.๑๕ เมตร หรือมีพื้นที่คอนกรีตไม่น้อยกว่า ๓,๘๒๐ ตร.ม.	๒,๓๗๔,๐๐๐	-	-	-	-	ประชาชนได้ใช้ถนน สะดวกร้อยละ ๙๐	การสัญจรไป - มา ของประชาชน สะดวกมากขึ้น	กองช่าง
๒	โครงการก่อสร้างถนนคอนกรีตเสริมเหล็ก บ้านนงเจ้า หมู่ที่ ๒ จากนายนายน สิมหาลี ถึงอ่างเก็บน้ำชลประทานบ้านเมืองกลาง	-เพื่อให้การสัญจรไป - มาสะดวก	กว้าง ๔ เมตร ยาว ๖๐๕ เมตร หนา ๐.๑๕ เมตร หรือมีพื้นที่คอนกรีตไม่น้อยกว่า ๒,๔๒๐ ตารางเมตร	-	๑,๒๐๓,๐๐๐	-	-	-	ประชาชนได้ใช้ถนน สะดวกร้อยละ ๙๐	การสัญจรไป - มา ของประชาชน สะดวกมากขึ้น	"
๓	โครงการก่อสร้างถนนคอนกรีตเสริมเหล็ก บ้านเปือย หมู่ที่ ๔ เส้นทางดอนบักตู้ เริ่มจากนายนายนเสกสรร แสนสระ ถึง ที่นางสายรุ้ง แสนสระ	-เพื่อให้การสัญจรไป - มาสะดวก	กว้าง ๓ เมตร ยาว ๑,๐๐๐ เมตร หนา ๐.๑๕ เมตร	๑,๔๙๒,๐๐๐	-	-	-	-	ประชาชนได้ใช้ถนน สะดวกร้อยละ ๙๐	การสัญจรไป - มา ของประชาชน สะดวกมากขึ้น	"

รายละเอียดโครงการพัฒนา
แผนพัฒนาท้องถิ่น (พ.ศ. ๒๕๖๖ - ๒๕๗๐)
สำหรับ โครงการที่เกินศักยภาพขององค์กรปกครองส่วนท้องถิ่นที่ใช้สำหรับการประสานแผนพัฒนาท้องถิ่น
องค์การบริหารส่วนตำบลโนนกกอก

ก. ยุทธศาสตร์จังหวัดที่ ๒ พัฒนาการท่องเที่ยวให้มีคุณภาพได้มาตรฐาน

ผ. ๐๒/๒

ข. ยุทธศาสตร์การพัฒนาของ อปท. ในเขตจังหวัดที่ ๖ การพัฒนาโครงสร้างพื้นฐานเพื่อรองรับการเป็นศูนย์กลางทางการตลาดและเชื่อมโยงสู่ประเทศในประชาคมอาเซียน

๒.ยุทธศาสตร์ การพัฒนาโครงสร้างพื้นฐาน

๒.๑ แผนงานอุตสาหกรรมและการโยธา

ที่	โครงการ	วัตถุประสงค์	เป้าหมาย (ผลผลิตของโครงการ)	งบประมาณและที่ผ่านมา					ตัวชี้วัด (KPI)	ผลที่คาดว่าจะได้รับ	หน่วยงาน รับผิดชอบหลัก
				๒๕๖๖ (บาท)	๒๕๖๗ (บาท)	๒๕๖๘ (บาท)	๒๕๖๙ (บาท)	๒๕๗๐ (บาท)			
๔	โครงการก่อสร้างถนนคอนกรีตเสริมเหล็กบ้านเปือย หมู่ที่ ๔ เริ่มจากถนนคอนกรีตเดิมวังสาครถึงที่นางบุญหลา บุญเสนา	-เพื่อให้การสัญจรไป - มาสะดวก	ขนาดกว้าง ๓.๐๐ เมตร ยาว ๗๐๐ เมตร หนา ๐.๑๕ เมตร	-	-	-	๑,๐๔๔,๐๐๐	-	ประชาชนได้ใช้ถนนสะดวกร้อยละ ๙๐	การสัญจรไป - มาของประชาชนสะดวกมากขึ้น	กองช่าง
๕	โครงการก่อสร้างถนนคอนกรีตเสริมเหล็กบ้านสระ หมู่ที่ ๗ (สายลำห้วยรวก)	-เพื่อให้การสัญจรไป - มาสะดวก	ขนาดกว้าง ๔.๐๐ เมตร ยาว ๓,๐๐๐ เมตร หนา ๐.๑๕ เมตร	๖,๐๐๐,๐๐๐	-	-	-	-	ประชาชนได้ใช้ถนนสะดวกร้อยละ ๙๐	การสัญจรไป - มาของประชาชนสะดวกมากขึ้น	"
๖	โครงการก่อสร้างถนนแอสฟัลท์ติกทับถนนคอนกรีตเสริมเหล็กเดิมบ้านสระ หมู่ที่ ๗ เริ่มจากที่นายสุวรรณ บัวสระถึงบ้านนายฤกษ์ วังสระ	-เพื่อให้การสัญจรไป - มาสะดวก	ขนาดกว้าง ๔.๐๐ เมตร ยาว ๑,๐๐๐ เมตร หนา ๐.๑๕ เมตร หรือมีพื้นที่แอสฟัลท์ติกไม่น้อยกว่า ๑,๐๐๐ ตารางเมตร	-	๑,๒๕๙,๐๐๐	-	-	-	ประชาชนได้ใช้ถนนสะดวกร้อยละ ๙๐	การสัญจรไป - มาของประชาชนสะดวกมากขึ้น	"

รายละเอียดโครงการพัฒนา
แผนพัฒนาท้องถิ่น (พ.ศ. ๒๕๖๖ - ๒๕๗๐)
สำหรับ โครงการที่เกินศักยภาพขององค์กรปกครองส่วนท้องถิ่นที่ใช้สำหรับการประสานแผนพัฒนาท้องถิ่น
องค์การบริหารส่วนตำบลโนนกกอก

ก. ยุทธศาสตร์จังหวัดที่ ๒ พัฒนาการท่องเที่ยวให้มีคุณภาพได้มาตรฐาน

ผ. ๐๒/๒

ข. ยุทธศาสตร์การพัฒนาของ อปท. ในเขตจังหวัดที่ ๖ การพัฒนาโครงสร้างพื้นฐานเพื่อรองรับการเป็นศูนย์กลางทางการตลาดและเชื่อมโยงสู่ประเทศในประชาคมอาเซียน

๒.ยุทธศาสตร์ การพัฒนาโครงสร้างพื้นฐาน

๒.๑ แผนงานอุตสาหกรรมและการโยธา

ที่	โครงการ	วัตถุประสงค์	เป้าหมาย (ผลผลิตของโครงการ)	งบประมาณและที่ผ่านมา					ตัวชี้วัด (KPI)	ผลที่คาดว่าจะได้รับ	หน่วยงาน รับผิดชอบ หลัก
				๒๕๖๖ (บาท)	๒๕๖๗ (บาท)	๒๕๖๘ (บาท)	๒๕๖๙ (บาท)	๒๕๗๐ (บาท)			
๗	โครงการก่อสร้างลานกีฬาบ้านสระ หมู่ที่ ๘ บริเวณฉางข้าว	-เพื่อให้มีสถานที่ออกกำลังกาย	ขนาดกว้าง ๓๐ เมตร ยาว ๓๐ เมตร หนา ๐.๑๕ เมตร	-	๑,๕๐๐,๐๐๐	-	-	-	ประชาชนใช้สถานที่ออกกำลังกายร้อยละ ๘๐	ประชาชนมีสถานที่ในการออกกำลังกาย	๒๐๓ กองช่าง
๘	โครงการก่อสร้างถนนคอนกรีตเสริมเหล็กเข้าสู่พื้นที่การเกษตรบ้านโนนสุขสันต์ หมู่ที่ ๙ เริ่มจากสะพานทางเข้าหมู่บ้านถึงนางามตุ้ม ศรีเมืองกลาง	-เพื่อให้การสัญจรไป - มาสะดวก	ขนาดกว้าง ๔.๐๐ เมตร ยาว ๗๐๐ เมตร หนา ๐.๑๕ เมตร	๑,๓๙๒,๐๐๐	-	-	-	-	ประชาชนได้ใช้ถนนสะดวกร้อยละ ๙๐	การสัญจรไป - มาของประชาชนสะดวกมากขึ้น	"
๙	โครงการก่อสร้างถนนคอนกรีตเสริมเหล็กเริ่มจากบ้านโนนสุขสันต์ ม.๙ ต.โนนกกอก ถึงตำบลหนองข่า	-เพื่อให้การสัญจรไป - มาสะดวก	กว้าง ๕.๐๐ เมตร ยาว ๒๐๖๕ เมตร หนา ๐.๑๕ เมตร	๕,๐๒๘,๐๐๐	-	-	-	-	ประชาชนได้ใช้ถนนสะดวกร้อยละ ๙๐	การสัญจรไป - มาของประชาชนสะดวกมากขึ้น	"

รายละเอียดโครงการพัฒนา
แผนพัฒนาท้องถิ่น (พ.ศ. ๒๕๖๖ - ๒๕๗๐)
สำหรับ โครงการที่เกินศักยภาพขององค์กรปกครองส่วนท้องถิ่นที่ใช้สำหรับการประสานแผนพัฒนาท้องถิ่น
องค์การบริหารส่วนตำบลโนนกกอก

ก. ยุทธศาสตร์จังหวัดที่ ๒ พัฒนาการท่องเที่ยวให้มีคุณภาพได้มาตรฐาน

ผ. ๐๒/๒

ข. ยุทธศาสตร์การพัฒนาของ อปท. ในเขตจังหวัดที่ ๖ การพัฒนาโครงสร้างพื้นฐานเพื่อรองรับการเป็นศูนย์กลางทางการตลาดและเชื่อมโยงสู่ประเทศในประชาคมอาเซียน

๒.ยุทธศาสตร์ การพัฒนาโครงสร้างพื้นฐาน

๒.๑ แผนงานอุตสาหกรรมและการโยธา

ที่	โครงการ	วัตถุประสงค์	เป้าหมาย (ผลผลิตของโครงการ)	งบประมาณและที่ผ่านมา					ตัวชี้วัด (KPI)	ผลที่คาดว่าจะได้รับ	หน่วยงาน รับผิดชอบ หลัก
				๒๕๖๖ (บาท)	๒๕๖๗ (บาท)	๒๕๖๘ (บาท)	๒๕๖๙ (บาท)	๒๕๗๐ (บาท)			

๒๐๔

๑๐	โครงการก่อสร้างถนนคอนกรีตเสริมเหล็กเข้าสู่พื้นที่การเกษตรบ้านโนนสุขสันต์ หมู่ที่ ๙ เริ่มจากโรงเรียนบ้านเมืองกลาง ถึงนายนายแหล่ หาเมืองกลาง	-เพื่อให้การสัญจรไป - มาสะดวก	ขนาดกว้าง ๔.๐๐ เมตร ยาว ๗๐๐ เมตร หนา ๐.๑๕ เมตร	-	๑,๓๙๒,๐๐๐	-	-	-	ประชาชนได้ใช้ถนนสะดวกร้อยละ ๙๐	การสัญจรไป - มาของประชาชนสะดวกมากขึ้น	กองช่าง
๑๑	โครงการก่อสร้างถนนคอนกรีตเสริมเหล็กเข้าสู่พื้นที่การเกษตรบ้านโนนสุขสันต์ หมู่ที่ ๙ เริ่มจากถนน คสล.บ้านสระ หมู่ ๑๐ บ้านโนนสุขสันต์ ถึงนายนายส่วย ภูมิชนะกิจ	-เพื่อให้การสัญจรไป - มาสะดวก	ขนาดกว้าง ๔.๐๐ เมตร ยาว ๗๐๐ เมตร หนา ๐.๑๕ เมตร	-	๑,๓๙๒,๐๐๐	-	-	-	ประชาชนได้ใช้ถนนสะดวกร้อยละ ๙๐	การสัญจรไป - มาของประชาชนสะดวกมากขึ้น	"

รายละเอียดโครงการพัฒนา
แผนพัฒนาท้องถิ่น (พ.ศ. ๒๕๖๖ - ๒๕๗๐)
สำหรับ โครงการที่เกินศักยภาพขององค์กรปกครองส่วนท้องถิ่นที่ใช้สำหรับการประสานแผนพัฒนาท้องถิ่น
องค์การบริหารส่วนตำบลโนนกก

ก. ยุทธศาสตร์จังหวัดที่ ๒ พัฒนาการท่องเที่ยวให้มีคุณภาพได้มาตรฐาน

ผ. ๐๒/๒

ข. ยุทธศาสตร์การพัฒนาของ อปท. ในเขตจังหวัดที่ ๖ การพัฒนาโครงสร้างพื้นฐานเพื่อรองรับการเป็นศูนย์กลางทางการตลาดและเชื่อมโยงสู่ประเทศในประชาคมอาเซียน

๒.ยุทธศาสตร์ การพัฒนาโครงสร้างพื้นฐาน

๒.๑ แผนงานอุตสาหกรรมและการโยธา

ที่	โครงการ	วัตถุประสงค์	เป้าหมาย (ผลผลิตของโครงการ)	งบประมาณและที่ผ่านมา					ตัวชี้วัด (KPI)	ผลที่คาดว่าจะได้รับ	หน่วยงาน รับผิดชอบ หลัก
				๒๕๖๖ (บาท)	๒๕๖๗ (บาท)	๒๕๖๘ (บาท)	๒๕๖๙ (บาท)	๒๕๗๐ (บาท)			

๒๐๕

๑๒	โครงการก่อสร้างถนนคอนกรีตเสริมเหล็กเข้าสู่พื้นที่การเกษตรบ้านโนนสุขสันต์ หมู่ที่ ๙ เริ่มจากนายทอน สวัสดิ์เดช ถึงไร่ยายนันทเนตร วิสุทธิพงษ์	-เพื่อให้การสัญจรไป - มาสะดวก	ระยะทาง ๗๐๐ เมตร กว้าง ๕ เมตร หนา ๐.๑๕ เมตร	-	-	๑,๗๔๐,๐๐๐	-	-	ประชาชนได้ใช้ถนนสะดวกร้อยละ ๙๐	การสัญจรไป - มาของประชาชนสะดวกมากขึ้น	กองช่าง
๑๓	โครงการก่อสร้างถนนคอนกรีตเสริมเหล็กเข้าสู่พื้นที่การเกษตรบ้านโนนสุขสันต์ หมู่ที่ ๙ เริ่มจากสะพานทางเข้าหมู่บ้านถึงนายเล้า โคตรโนนกก	-เพื่อให้การสัญจรไป - มาสะดวก	ระยะทาง ๗๐๐ เมตร กว้าง ๔ เมตร หนา ๐.๑๕ เมตร	-	-	๑,๓๙๒,๐๐๐	-	-	ประชาชนได้ใช้ถนนสะดวกร้อยละ ๙๐	การสัญจรไป - มาของประชาชนสะดวกมากขึ้น	"
๑๔	โครงการก่อสร้างถนนคอนกรีตเสริมเหล็กบ้านสระ หมู่ที่ ๑๐ เริ่มจากทาง	-เพื่อให้การสัญจรไป - มาสะดวก	กว้าง ๔.๐๐ เมตร ยาว ๕๘๐ เมตร	๑,๑๕๓,๐๐๐	-	-	-	-	ประชาชนได้ใช้ถนนสะดวกร้อยละ ๙๐	การสัญจรไป - มาของประชาชน	"

รายละเอียดโครงการพัฒนา
แผนพัฒนาท้องถิ่น (พ.ศ. ๒๕๖๖ - ๒๕๗๐)
สำหรับ โครงการที่เกินศักยภาพขององค์กรปกครองส่วนท้องถิ่นที่ใช้สำหรับการประสานแผนพัฒนาท้องถิ่น
องค์การบริหารส่วนตำบลโนนกกอก

ก. ยุทธศาสตร์จังหวัดที่ ๒ พัฒนาการท่องเที่ยวให้มีคุณภาพได้มาตรฐาน

ผ. ๐๒/๒

ข. ยุทธศาสตร์การพัฒนาของ อปท. ในเขตจังหวัดที่ ๖ การพัฒนาโครงสร้างพื้นฐานเพื่อรองรับการเป็นศูนย์กลางทางการตลาดและเชื่อมโยงสู่ประเทศในประชาคมอาเซียน

๒.ยุทธศาสตร์ การพัฒนาโครงสร้างพื้นฐาน

๒.๑ แผนงานอุตสาหกรรมและการโยธา

ที่	โครงการ	วัตถุประสงค์	เป้าหมาย (ผลผลิตของโครงการ)	งบประมาณและที่ผ่านมา					ตัวชี้วัด (KPI)	ผลที่คาดว่าจะได้รับ	หน่วยงาน รับผิดชอบ หลัก
				๒๕๖๖ (บาท)	๒๕๖๗ (บาท)	๒๕๖๘ (บาท)	๒๕๖๙ (บาท)	๒๕๗๐ (บาท)			
	ลาดยางเดิม ถึง ท่าศาล		หนา ๐.๑๕ เมตร							สะดวกมากขึ้น	

๒๐๖

๑๕	โครงการก่อสร้างถนนคอนกรีตเสริมเหล็ก บ้านสระ หมู่ที่ ๑๐ ลำห้วยยางจากถนนลาดยาง ถึงที่นายนายจรูญ เก่งชัยภูมิ	-เพื่อให้การสัญจรไป - มาสะดวก	กว้าง ๔.๐๐ เมตร ยาว ๑,๓๐๐ เมตร หนา ๐.๑๕ เมตร	-	๒,๕๘๖,๐๐๐	-	-	-	ประชาชนได้ใช้ถนนสะดวกร้อยละ ๙๐	การสัญจรไป - มาของประชาชนสะดวกมากขึ้น	กองช่าง
๑๖	โครงการก่อสร้างถนนคอนกรีตเสริมเหล็กบ้านโนนสุขสันต์ หมู่ที่ ๙ ต.โนนกกอก เริ่มจากสะพานทางเข้าบ้านโนนสุขสันต์ หมู่ที่ ๙ ลำห้วยหามแห้งถึงสะพานบ้านจมื่น หมู่ที่ ๓ ตำบลบ้านเตื่อ	-เพื่อให้การสัญจรไป - มาสะดวก	กว้าง ๔.๐๐ เมตร ยาว ๓,๔๐๐ เมตร หนา ๐.๑๕ เมตร	-	๖,๘๐๐,๐๐๐	-	-	-	ประชาชนได้ใช้ถนนสะดวกร้อยละ ๙๐	การสัญจรไป - มาของประชาชนสะดวกมากขึ้น	"
๑๗	โครงการขุดลอกลำห้วยหามแห่ จากบ้าน	- เพื่อเพิ่มพื้นที่	ขนาดกว้างเฉลี่ย 20 เมตร ยาว 3,000 เมตร	๒,๐๒๘,๐๐๐	-	-	-	-			

รายละเอียดโครงการพัฒนา
แผนพัฒนาท้องถิ่น (พ.ศ. ๒๕๖๖ - ๒๕๗๐)
สำหรับ โครงการที่เกินศักยภาพขององค์กรปกครองส่วนท้องถิ่นที่ใช้สำหรับการประสานแผนพัฒนาท้องถิ่น
องค์การบริหารส่วนตำบลโนนกกอก

ก. ยุทธศาสตร์จังหวัดที่ ๒ พัฒนาการท่องเที่ยวให้มีคุณภาพได้มาตรฐาน

ผ. ๐๒/๒

ข. ยุทธศาสตร์การพัฒนาของ อปท. ในเขตจังหวัดที่ ๖ การพัฒนาโครงสร้างพื้นฐานเพื่อรองรับการเป็นศูนย์กลางทางการตลาดและเชื่อมโยงสู่ประเทศในประชาคมอาเซียน

๒.ยุทธศาสตร์ การพัฒนาโครงสร้างพื้นฐาน

๒.๑ แผนงานอุตสาหกรรมและการโยธา

ที่	โครงการ	วัตถุประสงค์	เป้าหมาย (ผลผลิตของโครงการ)	งบประมาณและที่ผ่านมา					ตัวชี้วัด (KPI)	ผลที่คาดว่าจะได้รับ	หน่วยงาน รับผิดชอบ หลัก
				๒๕๖๖ (บาท)	๒๕๖๗ (บาท)	๒๕๖๘ (บาท)	๒๕๖๙ (บาท)	๒๕๗๐ (บาท)			
	ถมดิน ต.บ้านเตื่อ - บ้านโนนสุขสันต์ หมู่ที่ 9 ต.โนนกกอก	กักเก็บน้ำไว้ทำ การเกษตรและ อุปโภค - บริโภค	ลึกเฉลี่ย 1.50 เมตรหรือมีปริมาตรดินขุดไม่น้อยกว่า 46,147.50ลบ.ม.พร้อมขนส่งดินไปทิ้งและทำการปรับเกลี่ยเรียบพร้อมป้ายโครงการ 1 ป้าย รายละเอียดตามแบบ อปท.กำหนด								

๒๐๗

๑๘	โครงการก่อสร้างถนนแอสฟัลท์ติกทับถนนคอนกรีตเดิมบ้านโสกเชือก หมู่ที่ ๓จากถนนสายเกษตร -หนองบัวแดงถึงที่สาธารณประโยชน์ (มาปณสถาน) บ้านโสกเชือก หมู่ที่๓	-เพื่อให้การสัญจรไป - มาสะดวก	กว้าง ๔.๐๐ เมตร ยาว ๘๑๐ เมตร หนา ๐.๑๕ เมตร	๑,๒๑๕,๐๐๐	-	-	-	-	ประชาชนได้ใช้ถนนสะดวกร้อยละ ๙๐	การสัญจรไป - มาของประชาชนสะดวกมากขึ้น	กองช่าง
๑๙	โครงการก่อสร้างถนนคอนกรีตเสริมเหล็กสายโป่งหินเหล็กไฟบ้านเมืองกลาง หมู่ที่๑ ต.โนนกกอก - บ้านจมนั้น หมู่ที่ ๓ ต.บ้านเตื่อ อ.เกษตรสมบูรณ์	-เพื่อให้การสัญจรไป - มาสะดวก	กว้าง ๔ เมตร ยาว ๒,๗๗๐ เมตร หนา ๐.๑๕ เมตร	๕,๗๗๒,๐๐๐	-	-	-	-	ประชาชนได้ใช้ถนนสะดวกร้อยละ ๙๐	การสัญจรไป - มาของประชาชนสะดวกมากขึ้น	"

รายละเอียดโครงการพัฒนา
แผนพัฒนาท้องถิ่น (พ.ศ. ๒๕๖๖ - ๒๕๗๐)
สำหรับ โครงการที่เกินศักยภาพขององค์กรปกครองส่วนท้องถิ่นที่ใช้สำหรับการประสานแผนพัฒนาท้องถิ่น
องค์การบริหารส่วนตำบลโนนกกอก

ก. ยุทธศาสตร์จังหวัดที่ ๒ พัฒนาการท่องเที่ยวให้มีคุณภาพได้มาตรฐาน

ผ. ๐๒/๒

ข. ยุทธศาสตร์การพัฒนาของ อปท. ในเขตจังหวัดที่ ๖ การพัฒนาโครงสร้างพื้นฐานเพื่อรองรับการเป็นศูนย์กลางทางการตลาดและเชื่อมโยงสู่ประเทศในประชาคมอาเซียน

๒.ยุทธศาสตร์ การพัฒนาโครงสร้างพื้นฐาน

๒.๑ แผนงานอุตสาหกรรมและการโยธา

ที่	โครงการ	วัตถุประสงค์	เป้าหมาย (ผลผลิตของโครงการ)	งบประมาณและที่ผ่านมา					ตัวชี้วัด (KPI)	ผลที่คาดว่าจะได้รับ	หน่วยงาน รับผิดชอบหลัก
				๒๕๖๖ (บาท)	๒๕๖๗ (บาท)	๒๕๖๘ (บาท)	๒๕๖๙ (บาท)	๒๕๗๐ (บาท)			
๒๐	โครงการก่อสร้างถนนคอนกรีตเสริมเหล็ก บ้านโนนสุขสันต์ หมู่ที่ ๙ ต.โนนกกอก - บ้านโนนศิลา ต.หนองข่า อ.เกษตรสมบูรณ์	- เพื่อให้การสัญจรไป - มาสะดวก	กว้าง ๖ เมตร ยาว ๑,๐๐๐ เมตร หนา ๐.๑๕ เมตร	๓,๑๒๖,๐๐๐	-	-	-	-	ประชาชนได้ใช้ถนนสะดวกร้อยละ ๙๐	การสัญจรไป - มาของประชาชนสะดวกมากขึ้น	"

๒๐๘

๒๑	โครงการพัฒนาเส้นทางขนส่งผลผลิตทางการเกษตร (โครงการก่อสร้างถนนคอนกรีตเสริมเหล็ก รหัสทางหลวงท้องถิ่น ชย.ถ.๗๓-๐๒๖สายเชื่อมระหว่างบ้านโนนเห็ดโคลนหมู่ที่ ๕ ต.โนนกกอก - บ้านหามแห หมู่ที่ ๘ ต.บ้านบัว	- เพื่อให้ประชาชนในพื้นที่สัญจรไป - มาได้ สะดวกขนส่งผลผลิตทางการเกษตรออกสู่ท้องตลาด ได้รวดเร็วปลอดภัย	ก่อสร้างถนนคอนกรีตเสริมเหล็ก รหัสทางหลวงท้องถิ่น ชย.ถ.๗๓-๐๒๖สายเชื่อมระหว่างบ้านโนนเห็ดโคลนหมู่ที่ ๕ ต.โนนกกอก - บ้านหามแห หมู่ที่ ๘ ต.บ้านบัว ขนาดกว้าง๓.๐๐ เมตร ยาว๑,๗๐๐ เมตร หนา ๐.๑๕ เมตร ตามแบบมาตรฐานกรมทางหลวงชนบท	๓,๓๖๐,๐๐๐	-	-	-	-	ร้อยละ ๘๐ ของประชาชนในพื้นที่ตำบลโนนกกอกได้ใช้ถนนเพื่อขนส่งทางการเกษตรและสัญจรไป - มาสะดวก	ถนนมีประสิทธิภาพเพิ่มขึ้นการคมนาคมขนส่งทางการเกษตรมีความสะดวกรวดเร็วและปลอดภัยเพิ่มขึ้น	อบจ.ชัยภูมิ
----	--	---	---	-----------	---	---	---	---	--	---	-------------

รายละเอียดโครงการพัฒนา
แผนพัฒนาท้องถิ่น (พ.ศ. ๒๕๖๖ - ๒๕๗๐)
สำหรับ โครงการที่เกินศักยภาพขององค์กรปกครองส่วนท้องถิ่นที่ใช้สำหรับการประสานแผนพัฒนาท้องถิ่น
องค์การบริหารส่วนตำบลโนนกกอก

ก. ยุทธศาสตร์จังหวัดที่ ๒ พัฒนาการท่องเที่ยวให้มีคุณภาพได้มาตรฐาน

ผ. ๐๒/๒

ข. ยุทธศาสตร์การพัฒนาของ อปท. ในเขตจังหวัดที่ ๖ การพัฒนาโครงสร้างพื้นฐานเพื่อรองรับการเป็นศูนย์กลางทางการตลาดและเชื่อมโยงสู่ประเทศในประชาคมอาเซียน

๒.ยุทธศาสตร์ การพัฒนาโครงสร้างพื้นฐาน

๒.๑ แผนงานอุตสาหกรรมและการโยธา

ที่	โครงการ	วัตถุประสงค์	เป้าหมาย (ผลผลิตของโครงการ)	งบประมาณและที่ผ่านมา					ตัวชี้วัด (KPI)	ผลที่คาดว่าจะได้รับ	หน่วยงาน รับผิดชอบหลัก
				๒๕๖๖ (บาท)	๒๕๖๗ (บาท)	๒๕๖๘ (บาท)	๒๕๖๙ (บาท)	๒๕๗๐ (บาท)			
๒๒	โครงการก่อสร้างคลองส่งน้ำชลประทานตำบลโนนกกอก	-เพื่อให้ประชาชนมีน้ำอุปโภค - บริโภค	เลขที่ ถน-๒๐๑/๕๖ ถน-๒๐๓/๕๖ เริ่มจากบ้านบ้านโนนสังข์, บ้านหามแห เชื่อมต่อ ต.โนนกกอก ถึงอ่างเก็บน้ำภูกระแต ยาว ๖,๕๐๐ เมตร	-	๖๑,๐๐๐,๐๐๐	-	-	-	ประชาชนมีน้ำใช้ อุปโภค-บริโภค ร้อยละ ๙๐	ประชาชนมีน้ำ เพียงพอต่อการ อุปโภค - บริโภค	"

๒๐๙

๒๓	โครงการก่อสร้างคลองส่งน้ำชลประทานตำบลโนนกกอก	-เพื่อให้ประชาชนมีน้ำอุปโภค - บริโภค	เริ่มจากบ้านบ้านโนนสังข์, บ้านหามแห ต.บ้านบัว เชื่อมกับ ต.โนนกกอก บ้านโนนเห็ดไคล, บ้านเปื่อย,บ้านสระหมูที่ ๑๐ ถึง โสภคเดือนห้ายาว ๘,๕๐๐ เมตร	-	๘๐,๐๐๐,๐๐๐	-	-	-	ประชาชนมีน้ำใช้ อุปโภค-บริโภค ร้อยละ ๙๐	ประชาชนมีน้ำ เพียงพอต่อการ อุปโภค - บริโภค	อบจ.ชัยภูมิ
๒๔	โครงการก่อสร้างถนนคอนกรีตเสริมเหล็กบ้านนงเกล้า หมู่ที่ ๒ เริ่ม	-เพื่อให้การสัญจรไป - มาสะดวก	กว้าง ๔.๐๐ เมตร ยาว ๑,๔๙๐ เมตร	๒,๙๘๐,๐๐๐	-	-	-	-	ประชาชนได้ใช้ถนน สะดวกร้อยละ ๙๐	การสัญจรไป - มา ของประชาชน	กองช่าง

รายละเอียดโครงการพัฒนา
แผนพัฒนาท้องถิ่น (พ.ศ. ๒๕๖๖ - ๒๕๗๐)
สำหรับ โครงการที่เกินศักยภาพขององค์กรปกครองส่วนท้องถิ่นที่ใช้สำหรับการประสานแผนพัฒนาท้องถิ่น
องค์การบริหารส่วนตำบลโนนกกอก

ก. ยุทธศาสตร์จังหวัดที่ ๒ พัฒนาการท่องเที่ยวให้มีคุณภาพได้มาตรฐาน

ผ. ๐๒/๒

ข. ยุทธศาสตร์การพัฒนาของ อปท. ในเขตจังหวัดที่ ๖ การพัฒนาโครงสร้างพื้นฐานเพื่อรองรับการเป็นศูนย์กลางทางการตลาดและเชื่อมโยงสู่ประเทศในประชาคมอาเซียน

๒.ยุทธศาสตร์ การพัฒนาโครงสร้างพื้นฐาน

๒.๑ แผนงานอุตสาหกรรมและการโยธา

ที่	โครงการ	วัตถุประสงค์	เป้าหมาย (ผลผลิตของโครงการ)	งบประมาณและที่ผ่านมา					ตัวชี้วัด (KPI)	ผลที่คาดว่าจะได้รับ	หน่วยงาน รับผิดชอบหลัก
				๒๕๖๖ (บาท)	๒๕๖๗ (บาท)	๒๕๖๘ (บาท)	๒๕๖๙ (บาท)	๒๕๗๐ (บาท)			
๒๕	จากบ้านนายสมดีบัวสระ ถึงสะพาน ทางเข้าบ้านโนนสุขสันต์ หมู่ ที่ ๙ โครงการก่อสร้างอาคารที่ทำการ องค์การบริหารส่วนตำบลโนนกกอก ๒ ชั้น	-เพื่อความสะดวก ในการปฏิบัติหน้าที่ และรับบริการ ประชาชน	หนา ๐.๑๕ เมตร กว้าง ๑๖ เมตร ยาว ๓๒ เมตร สูง ๑๒.๖๓ เมตร	๗,๙๙๓,๕๐๐	-	-	-	-	ประชาชนได้รับความ สะดวกในการรับ บริการร้อยละ ๙๐	ประชาชนได้รับ ความสะดวกในการ มาใช้บริการ	"

รายละเอียดโครงการพัฒนา
แผนพัฒนาท้องถิ่น (พ.ศ. ๒๕๖๖ - ๒๕๗๐)
สำหรับ องค์การปกครองส่วนท้องถิ่นดำเนินการ
องค์การบริหารส่วนตำบลโนนกกอก

ก. ยุทธศาสตร์จังหวัดที่ ๑ พัฒนาขีดความสามารถในการผลิต การจัดการสินค้าและบริการสร้างมูลค่าเพิ่มอย่างมีประสิทธิภาพและยั่งยืน

ผ. ๐๒/๒

ข. ยุทธศาสตร์การพัฒนาของ อปท. ในเขตจังหวัดที่ ๖ การพัฒนาโครงสร้างพื้นฐานเพื่อรองรับการเป็นศูนย์กลางทางการตลาดและเชื่อมโยงสู่ประเทศในประชาคมอาเซียน

๒.ยุทธศาสตร์ การพัฒนาโครงสร้างพื้นฐาน

๒.๒ แผนงานไฟฟ้าและประปา

ที่	โครงการ	วัตถุประสงค์	เป้าหมาย (ผลผลิตของโครงการ)	งบประมาณและที่ผ่านมา					ตัวชี้วัด (KPI)	ผลที่คาดว่าจะได้รับ	หน่วยงาน รับผิดชอบหลัก
				๒๕๖๖ (บาท)	๒๕๖๗ (บาท)	๒๕๖๘ (บาท)	๒๕๖๙ (บาท)	๒๕๗๐ (บาท)			
๑	โครงการขยายเขตไฟฟ้าเข้าสู่พื้นที่การเกษตรบ้านสระ หมู่ที่ ๖ จากที่นางเสริมสวย แก้วเมืองกลาง ถึงที่นางายนริส วิงสระ	-เพื่อให้เกษตรกรมีไฟฟ้าใช้ ทำการเกษตร	ความยาว ๒,๐๐๐ เมตร	-	-	-	๑,๐๐๐,๐๐๐	-	เกษตรกรมีไฟฟ้าใช้ ทั่วถึงร้อยละ ๘๐	เกษตรกรมีไฟฟ้าใช้ อย่างทั่วถึง	กองช่าง
๒	โครงการขยายเขตไฟฟ้าเข้าสู่พื้นที่การเกษตรบ้านสระ หมู่ที่ ๖ จากที่นายสุชาติ สาริพันธ์ถึงที่นายไพฑูลย์ ชนะภัย	-เพื่อให้เกษตรกรมีไฟฟ้าใช้ ทำการเกษตร	ความยาว ๒,๕๐๐ เมตร	-	-	-	๑,๒๕๐,๐๐๐	-	เกษตรกรมีไฟฟ้าใช้ ทั่วถึงร้อยละ ๘๐	เกษตรกรมีไฟฟ้าใช้ อย่างทั่วถึง	"
๓	โครงการขยายไฟฟ้าเข้าสู่พื้นที่การเกษตรบ้านโนนสุขสันต์ หมู่ที่ ๙ จากไร่ นางณัฐพร ไสดี ถึงที่นางนางสมศักดิ์ แก้วเมืองกลาง	-เพื่อให้เกษตรกรมีไฟฟ้าใช้ ทำการเกษตร	ความยาว ๓,๐๐๐ เมตร	๑,๕๐๐,๐๐๐	-	-	-	-	เกษตรกรมีไฟฟ้าใช้ ทั่วถึงร้อยละ ๘๐	เกษตรกรมีไฟฟ้าใช้ อย่างทั่วถึง	"

รายละเอียดโครงการพัฒนา

แผนพัฒนาท้องถิ่น (พ.ศ. ๒๕๖๖ - ๒๕๗๐)

สำหรับ โครงการที่เกี่วข้องขององค์กรปกครองส่วนท้องถิ่นที่ใช้สำหรับการประสานแผนพัฒนาท้องถิ่น

องค์การบริหารส่วนตำบลโนนกก

ก. ยุทธศาสตร์จังหวัดที่ ๑ พัฒนาขีดความสามารถในการผลิต การจัดการสินค้าและบริการสร้างมูลค่าเพิ่มอย่างมีประสิทธิภาพและยั่งยืน

ผ. ๐๒/๒

ข. ยุทธศาสตร์การพัฒนาของ อปท. ในเขตจังหวัดที่ ๓ การพัฒนาศักยภาพและขีดความสามารถด้านการเกษตร

๓.ยุทธศาสตร์ การพัฒนาเศรษฐกิจ

๓.๑ แผนงานการเกษตร

ที่	โครงการ	วัตถุประสงค์	เป้าหมาย (ผลผลิตของโครงการ)	งบประมาณและที่ผ่านมา					ตัวชี้วัด (KPI)	ผลที่คาดว่าจะได้รับ	หน่วยงาน รับผิดชอบหลัก
				๒๕๖๖ (บาท)	๒๕๖๗ (บาท)	๒๕๖๘ (บาท)	๒๕๖๙ (บาท)	๒๕๗๐ (บาท)			
๑	โครงการขุดลอกลำห้วยยางบ้านสระ หมู่ที่ ๑๐ ที่นายนายเพ็ง ลำน้อย	-เพื่อกักเก็บน้ำไว้เพื่อทำการเกษตร	กว้าง ๘ เมตร ลึก ๓ เมตร ยาว ๘๐๐ เมตร	-	-	๑,๙๐๐,๐๐๐	-	-	เกษตรกรมีน้ำใช้ทำการเกษตร ร้อยละ ๘๐	เกษตรกรมีน้ำเพียงพอต่อการทำการเกษตร	กองช่าง
๒	โครงการขุดลอกคลองลำห้วยรวก บ้านสระ หมู่ที่ ๘ จากที่นายนายสมาน สาริพันธ์ ถึงที่นายนายจวน วิ่งสระ	-เพื่อกักเก็บน้ำไว้เพื่อทำการเกษตร	ยาว ๑,๐๐๐ เมตร กว้าง ๘ เมตร ลึก ๒.๐๐ เมตร	-	-	-	๑,๕๘๔,๐๐๐	-	เกษตรกรมีน้ำใช้ทำการเกษตร ร้อยละ ๘๐	เกษตรกรมีน้ำเพียงพอต่อการทำการเกษตร	"
๓	โครงการขุดลอกคลองลำห้วยอีเลิศ บ้านเมืองกลาง หมู่ที่ ๑	-เพื่อกักเก็บน้ำไว้เพื่อทำการเกษตร	กว้าง ๒๕ เมตร ยาว ๓,๐๐๐ เมตร ลึก ๕.๐๐ เมตร	-	-	-	-	๕,๐๐๐,๐๐๐	เกษตรกรมีน้ำใช้ทำการเกษตร ร้อยละ ๘๐	เกษตรกรมีน้ำเพียงพอต่อการเกษตร	กองช่าง
๔	โครงการขุดลอกคลองท่าช้างคล้อง บ้านโนนเห็ดโคก หมู่ที่ 5	-เพื่อกักเก็บน้ำไว้เพื่อทำการเกษตร	กว้าง ๑๐ เมตร ยาว ๒,๐๐๐ เมตร ลึก ๒.๐๐ เมตร	๑,๓๐๐,๐๐๐	-	-	-	-	เกษตรกรมีน้ำใช้ทำการเกษตร ร้อยละ ๘๐	เกษตรกรมีน้ำเพียงพอต่อการเกษตร	"

รายละเอียดโครงการพัฒนา
แผนพัฒนาท้องถิ่น (พ.ศ. ๒๕๖๖ - ๒๕๗๐)
สำหรับ โครงการที่เกี่วกันขององค์กรปกครองส่วนท้องถิ่นที่ใช้สำหรับการประสานแผนพัฒนาท้องถิ่น
องค์การบริหารส่วนตำบลโนนกก

- ก. ยุทธศาสตร์จังหวัดที่ ๑ พัฒนาขีดความสามารถในการผลิต การจัดการสินค้าและบริการสร้างมูลค่าเพิ่มอย่างมีประสิทธิภาพและยั่งยืน
- ข. ยุทธศาสตร์การพัฒนาของ อปท. ในเขตจังหวัดที่ ๓ การพัฒนาศักยภาพและขีดความสามารถด้านการเกษตร
- ๓.ยุทธศาสตร์ การพัฒนาเศรษฐกิจ
- ๓.๑ แผนงานการเกษตร

ผ. ๐๒/๒

ที่	โครงการ	วัตถุประสงค์	เป้าหมาย (ผลผลิตของโครงการ)	งบประมาณและที่ผ่านมา					ตัวชี้วัด (KPI)	ผลที่คาดว่าจะได้รับ	หน่วยงาน รับผิดชอบหลัก
				๒๕๖๖ (บาท)	๒๕๖๗ (บาท)	๒๕๖๘ (บาท)	๒๕๖๙ (บาท)	๒๕๗๐ (บาท)			

รายละเอียดโครงการพัฒนา
แผนพัฒนาท้องถิ่น (พ.ศ. ๒๕๖๖ - ๒๕๗๐)
สำหรับ โครงการที่เกี่วกันขององค์การปกครองส่วนท้องถิ่นที่ใช้สำหรับการประสานแผนพัฒนาท้องถิ่น
องค์การบริหารส่วนตำบลโนนกกอก

ผ. ๐๒/๒

- ก. ยุทธศาสตร์จังหวัดที่ ๔ พัฒนาสังคมและคุณภาพชีวิตตามหลักปรัชญาเศรษฐกิจพอเพียง
- ข. ยุทธศาสตร์การพัฒนาของ อปท. ในเขตจังหวัดที่ ๘ การบริการจัดการบ้านเมืองที่ดี มีประสิทธิภาพ
๔. ยุทธศาสตร์ การบริหารกิจการบ้านเมืองที่ดี
- ๔.๑ แผนงานบริหารทั่วไป

ที่	โครงการ	วัตถุประสงค์	เป้าหมาย ผลผลิตของโครงการ	งบประมาณและที่ผ่านมา					ตัวชี้วัด (KPI)	ผลที่คาดว่าจะได้รับ	หน่วยงาน รับผิดชอบหลัก
				๒๕๖๖ (บาท)	๒๕๖๗ (บาท)	๒๕๖๘ (บาท)	๒๕๖๙ (บาท)	๒๕๗๐ (บาท)			
๑	โครงการติดตั้งกล้องวงจรปิด (CCTV) ภายในหมู่บ้าน หมู่ที่ ๑-๑๐	เพื่อให้ประชาชนได้รับความปลอดภัยต่อชีวิตและทรัพย์สิน	ติดตั้งกล้องวงจรปิด หมู่ที่ ๑ - ๑๐	๑,๐๐๐,๐๐๐	๑,๐๐๐,๐๐๐	-	-	-	ประชาชนมีความปลอดภัยมากขึ้นร้อยละ ๙๐	ประชาชนได้รับความปลอดภัยต่อชีวิตและทรัพย์สิน	กองช่าง

ภาคผนวก



ประกาศองค์การบริหารส่วนตำบลโนนกก
เรื่อง ประกาศใช้แผนพัฒนาท้องถิ่น (พ.ศ. ๒๕๖๖ - ๒๕๗๐)

ด้วยองค์การบริหารส่วนตำบลโนนกก ได้จัดทำแผนพัฒนาท้องถิ่น (พ.ศ.๒๕๖๖-๒๕๗๐) เพื่อให้แผนพัฒนาท้องถิ่นขององค์กรปกครองส่วนท้องถิ่นในปัจจุบัน มีความสอดคล้องและเชื่อมโยงกับแผนพัฒนาจังหวัด แผนพัฒนากลุ่มจังหวัด รวมทั้งการปฏิบัติราชการประจำปีจังหวัด แผนปฏิบัติราชการประจำปีกลุ่มจังหวัด ตลอดจนสามารถบูรณาการแผนงาน/โครงการ/กิจกรรม และงบประมาณในพื้นที่ได้อย่างมีประสิทธิภาพ อันจะก่อให้เกิดประโยชน์สูงสุดให้กับประชาชน อาศัยอำนาจตามระเบียบกระทรวงมหาดไทย ว่าด้วยการจัดทำแผนพัฒนาขององค์กรปกครองส่วนท้องถิ่น พ.ศ. ๒๕๔๘ และที่แก้ไขเพิ่มเติม (ฉบับที่ ๓) พ.ศ.๒๕๖๑ ข้อ ๕ ข้อ ๑๗ ข้อ ๒๔ และข้อ ๒๕ หนังสือกระทรวงมหาดไทย ด่วนที่สุด ที่ มท ๐๘๑๐.๓/ว๗๔๖๗ ลงวันที่ ๑๔ ธันวาคม ๒๕๖๓ และสภาองค์การบริหารส่วนตำบลโนนกก ได้พิจารณาให้ความเห็นชอบแผนพัฒนาท้องถิ่น (พ.ศ.๒๕๖๖ - ๒๕๗๐) ในการประชุมสภาสมัยวิสามัญ ครั้งที่ ๔ เมื่อวันที่ ๑๓ กรกฎาคม ๒๕๖๔ แล้วนั้น

ดังนั้น อาศัยความตามระเบียบกระทรวงมหาดไทย ดังกล่าวข้างต้น องค์การบริหารส่วนตำบลโนนกก จึงประกาศใช้แผนพัฒนาท้องถิ่น (พ.ศ.๒๕๖๖ - ๒๕๗๐) ตามรายละเอียดแนบท้ายประกาศนี้

จึงประกาศมาให้ทราบโดยทั่วกัน

ประกาศ ณ วันที่ ๓๑ สิงหาคม พ.ศ. ๒๕๖๔

(ลงชื่อ)

(นายศุภกรณ์ ว่างสระ)

นายกองค์การบริหารส่วนตำบลโนนกก